

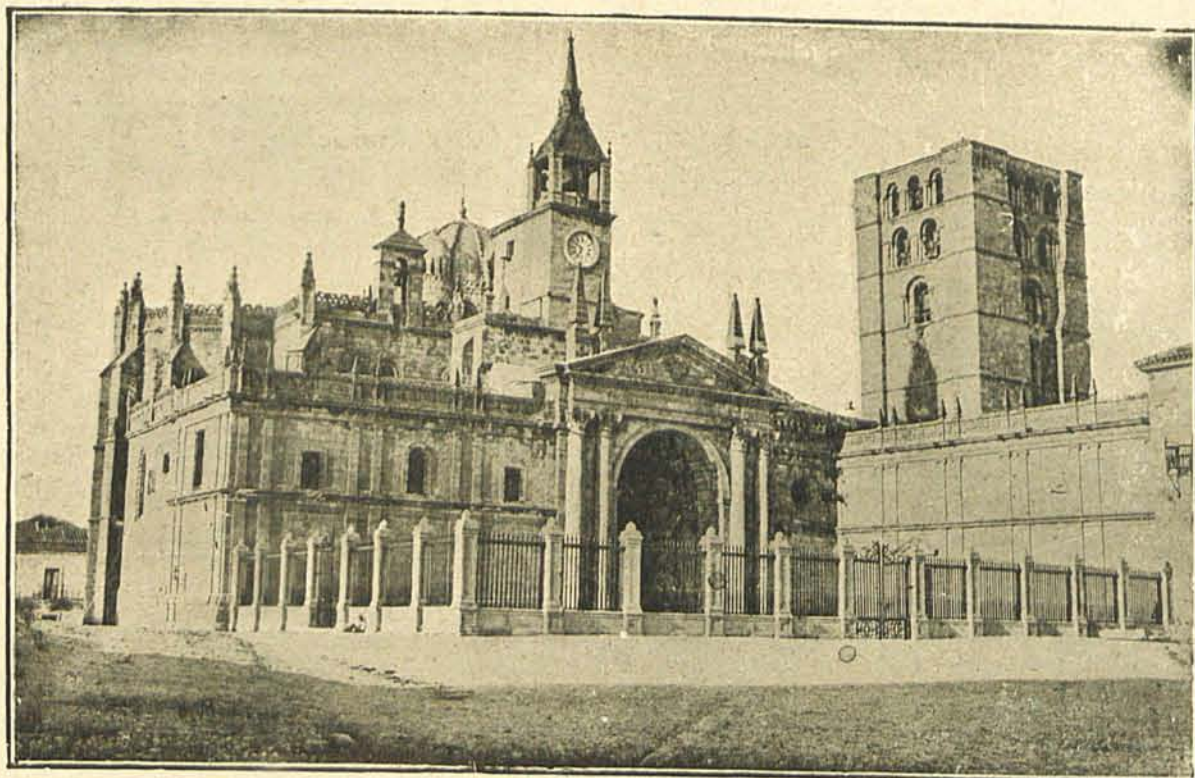

PALENCIA.—Instituto



ZAMORA.—Fachada de la Catedral.

ZAMORA

Esta provincia del reino de León se ha distinguido siempre por su gran riqueza productiva. En ella está enclavada la gran meseta llamada Tierra de Campos y las llamadas Tierra del Pan y del Vino, adjetivándose así por la gran cantidad y calidad de sus trigos y caldos.

Y no sólo es abundante en productos agrícolas, sino en riqueza pecuaria, ya que es la provincia que más cabezas cría y recría, para luego lanzarlas al mercado nacional y al extranjero. Como consecuencia de esa abundante producción hay importantes fábricas de cueros, tejidos de lino, lana y fábricas de alfarería, que con las de harinas forman el cuadro de su industria.

La extensión de esta provincia es de 10.614 kilómetros cuadrados, alcanzando la exigua cifra de 276.200 habitantes, de los cuales 17.000 corresponden a la capital, que está edificada en un montículo y parece desparramarse por dos suaves vertientes, como en un ritmo gimnástico y gracioso. El Duero, que es el río que la baña, está dividido por una isla cubierta de pinos y castaños; la ciudad posee calles típicas, en que las fiebres urbanizadoras no se atreven a penetrar, anhelantes de profanación; muchas calles, para vencer mejor la pendiente, escalonan sus aceras, como sucede con la de Barrabás, una de las más típicas; las plazas tienen ese sello del tiempo que nos hace recordar épocas remotas, y por entre retorcidas callejuelas o misteriosas plazas se alzan palacios seculares con grandes escudos heráldicos, como el de PUÑOENROSTRO, o iglesias románicas, como la de San Cebrián; y si salimos a los extrarradios, aún la mirada tropeza con la iglesia de San Claudio, de estilo visigodo. Y todo ello, plazas y calles, palacios y ermitas, como presididas por la gran catedral, centro de fe en la que se nutrió el valor de aquellos guerreros que hicieron popular el adagio de que «no se ganó Zamora en una hora», como consagración del tesón y arrojo de un pueblo invencible y fiero cuando lucha en defensa de la Patria o de otro gran ideal. Por algo el Cid dicese que habitó mucho tiempo en su casa, que sigue llamándose así.

Entre las poblaciones que dan lustre a la provincia están BENAVENTE, linda población de 6.000 habitantes, buena fuente medicinal, bella iglesia, una de las más antiguas de España entre las románicas, y un castillo que parece presidir la paz de aquel ambiente de hondas y serenas tranquilidades...; ALCAÑICES, con celebradas fábricas de hilo, buena y fértil huerta, abundante ganado y, para que nada le falte, hasta buenos monumentos, entre los que se destacan el palacio del Marqués de Alcañices, donde se celebraron las bodas de Fernando IV con Doña Constanza de Portugal, y D. Alfonso, hermano de aquél, con la princesa portuguesa Doña Beatriz; TORO, la ciudad típica, de rejas voladas, que se levantan desde el suelo de las calles; la ciudad histórica donde se publicó la famosa compilación del Derecho español, con el nombre de Leyes de Toro; la ciudad en que se celebraron Cortes al fallecer Doña Isabel la Católica y en la que juraron D. Felipe y su esposa Doña Juana, sirviendo de templo para ello el palacio del Marqués de Santa Cruz; la ciudad, en fin, severa, solemne y laboriosa, con 8.500 habitantes, cabeza de un partido en que, como en el resto de

la provincia, abunda la producción agrícola y pecuaria; FUENTESAUICO, el coto producto de los famosos garbanzos y de rico vino blanco, así como de excelente madera de chopo, álamo y negrillo.

Toda la provincia de Zamora es pintoresca, pero donde alcanza mayor excelitud por sus paisajes encantadores, sus montañas verdegueantes y sus grandes alturas y ricos manantiales medicinales, es en PUEBLA DE SANABRIA, villa de corto vecindario, azotada por un invierno largo y de muchas nieves y en la que, sin embargo, no deja de haber alegría risueña en la naturaleza, jovialidad y socarronería simpática en los habitantes, muy dados a desgranar cuentos y leyendas de embrujamiento para distraer el hastío de las horas cansinas del frío invernal..., y muy dados también a la caza, que abunda en extremo.

En Zamora merece visitarse:

La Catedral, pieza del siglo XII, de gran mérito.

Las murallas.

Las iglesias de Santiago el Viejo, San Claudio, San Juan, San Vicente.

La puerta y palacio de Doña Urraca.

La Casa de los Monos.

La Plaza de la Constitución.

El paseo de San Martín.

El Hospicio y el Hospital de Sotelo.

De sus pueblos importantes, merecen visitarse:

EN TORO

El Castillo, en estado ruinoso, con sus murallas.

El Ayuntamiento, donde se celebraron históricas Cortes.

La Plaza de la Constitución, con sus soportales y casas llenas de escudos heráldicos, que pregonan su pasada grandeza.

La iglesia parroquial, con su retablo bizantino.

Las escuelas, de moderna construcción.

EN FUENTESAUICO

La iglesia, con su capilla gótica.

El Ayuntamiento, con hermosa escalera.

La Plaza, en la que hay edificios de notable valor.

El Archivo.

La campiña, vivero de las mejores legumbres.

EN PUEBLA DE SANABRIA

La iglesia, sobre elevada cima, con una torre de original traza.

La Plaza, con amplios soportales, que hacen de paseo en los largos días de nevada.

El paisaje de sus montañas, de un verdor perenne y de agreste paisaje.

Se fabrican ricos embutidos y es sitio propicio a la caza menor y mayor.

EN BENAVENTE

La iglesia románica de Santa María del Azogue, que data del siglo XII.

El castillo de los condes de Benavente, con sus fortísimas murallas cubiertas de hiedra.

PALENCIA

Esta provincia, eminentemente agrícola, cosecha trigos de tan fina calidad que merecen singular favor en los mercados y está considerada como el granero de España, lo que, unido a su celebrada industria de mantas, bayetas y estameñas, la hacen rica, aunque en años de crisis y de sequía se resiente su vida por falta de una buena organización del crédito agrícola, que empuja a la usura a los necesitados, en cuyas garras va desangrándose y haciendo infecundo, para él, el diario esfuerzo.

Tiene una extensión superficial de 8.433 kilómetros cuadrados y una población absoluta de 200.000 habitantes.

Palencia, la capital, es una ciudad vieja que no reniega de su antigüedad, que alcanza los primeros lugares de nuestra historia, a pesar de que el Carrión hace de sus alrededores magníficos huertos y preciosos jardines. El paso de muchas dominaciones y razas ha dejado en Palencia notables monumentos románicos y góticos. Entre los que han sobrevivido a la vorágine de las devastaciones merecen destacarse la Catedral, de aspecto severo, en cuyo exterior muestra la decadencia del gótico, y el Hospital de San Bernabé y San Antonio. Cuenta, además, con lindas calles, bonitas plazas y rincones habitados por la quietud, y en todos ellos se respira esa sensación de austera quietud y noble silencio propicio al recuerdo y al amadrigamiento de levantadas emociones sentimentales. Por algo dijo el poeta, que el amor de los hijos de esta tierra no sabe ser hablador. Y eso que Palencia es una de las ciudades españolas más ricas en arbolado urbano. Pero vistos en las horas cansinas de la tarde, parecen cirios que alumbran la muerte del día.

Comparten con Palencia la hegemonía de su realeza, entre otras poblaciones de esta provincia, CARRION DE LOS CONDES, de igual producción, pero de fértiles huertas y alegres arboledas, que parecen sonreír a su pasado y tradiciones, a las que viven unidos y pegados; ASTUDILLO, en cuyo partido hay minas sin explotar, abundante cría de palomos y geniales ruinas monumentales, figurando en las páginas de su historia TAMARA, con brillo hondo, ya que su nombre recuerda los episodios de la batalla en que murió el rey de León D. Bermudo III, en el año 1037; BALTANAS, con abundantes cotos de caza y mineros, siendo notables los de yeso laminar, que da origen a lucrativa industria; CERVERA DEL RIO PISUERGA, bañada por el río de su nombre, abundante en la pesca de truchas, y en cuyo partido existen ricas minas de carbón, cobre y calamina, que con la abundante producción agrícola lo hacen uno de los más ricos de la provincia. También se tropieza al cruzar es-

tos campos con notables monumentos, entre los que destacan el MONASTERIO DE SANTA MARIA LA REAL, de principios del siglo IX, del más puro estilo románico.

En Palencia merece visitarse:

Sus tres puentes sobre el Carrión, destacándose el llamado «Mayor», por sus once arcos.

La Catedral, de arte ojival, con su retablo plateresco en el altar mayor.

La Plaza de la Constitución, con lindos jardines.

El Palacio del Obispo.

La iglesia de San Miguel, bella joya del arte gótico.

La Granja Agrícola.

El Hospital de San Bernabé.

La puerta del Mozón.

La calle Mayor.

La Plaza de León.

El Museo Arqueológico.

De sus pueblos importantes, merecen visitarse:

EN DUEÑAS

La parroquia de Santa María, transición del románico.

El convento de San Isidro, de 911; en él se estableció la reformada regla del Cluny.

EN TORQUEMADA

La vieja Antraca, repleta de restos de viejas civilizaciones.

Las excavaciones para desenterrar las poblaciones primitivas.

EN CARRIÓN DE LOS CONDES

El Ayuntamiento.

El Castillo, de época feudal.

La Cárcel y el Matadero Municipal.

Bellos paisajes, que encuadran una huerta fértil.

ESTAMPAS REGIONALES

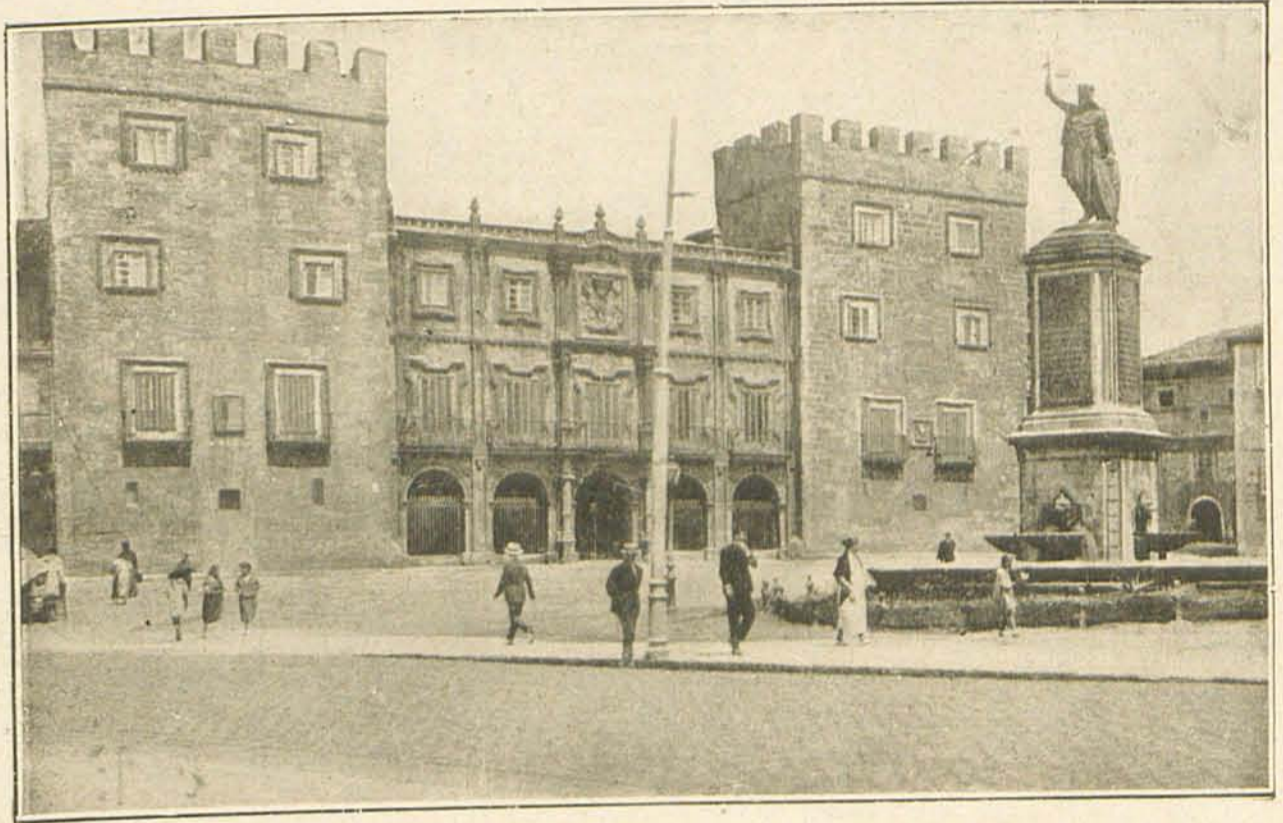

GIJON.—Palacio del Conde de Revillagigedo.

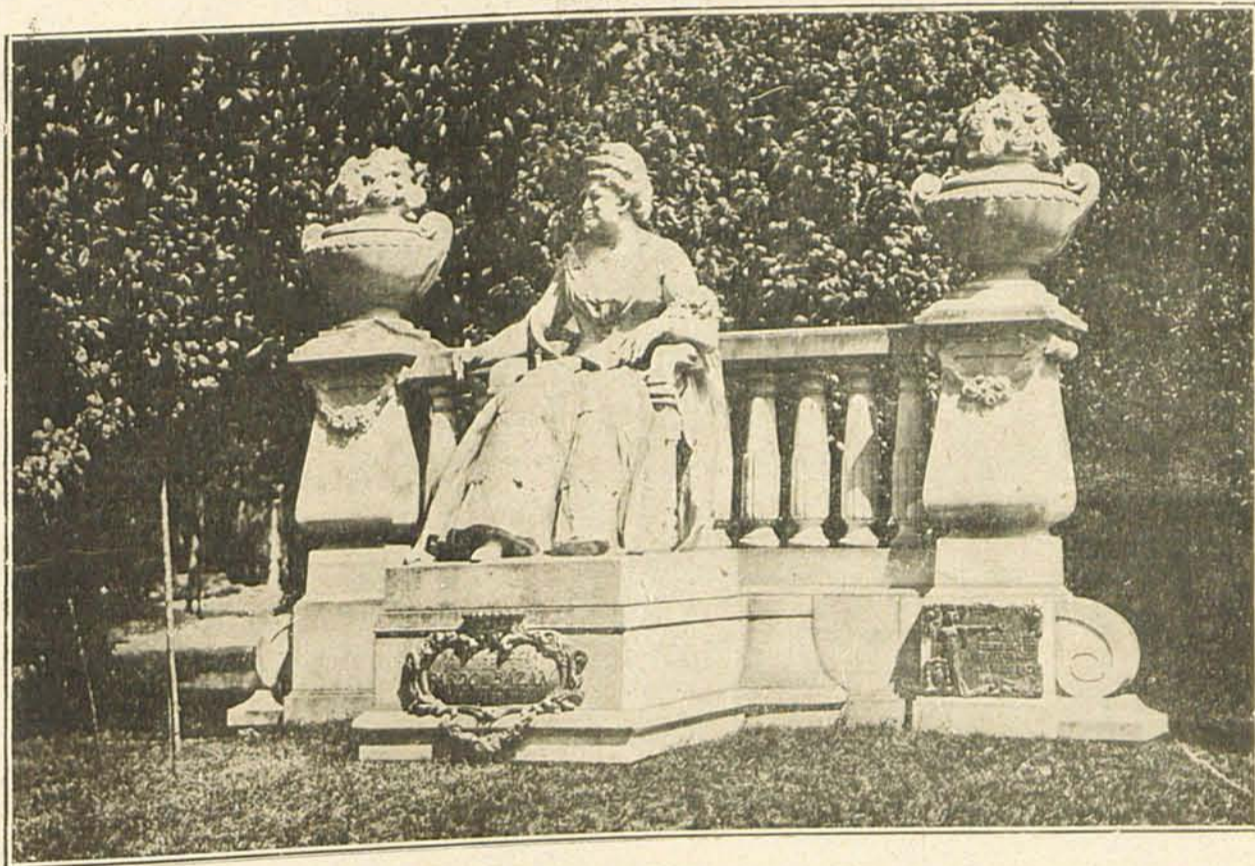

LA CORUÑA.—Monumento a la Condesa de Pardo Bazán.

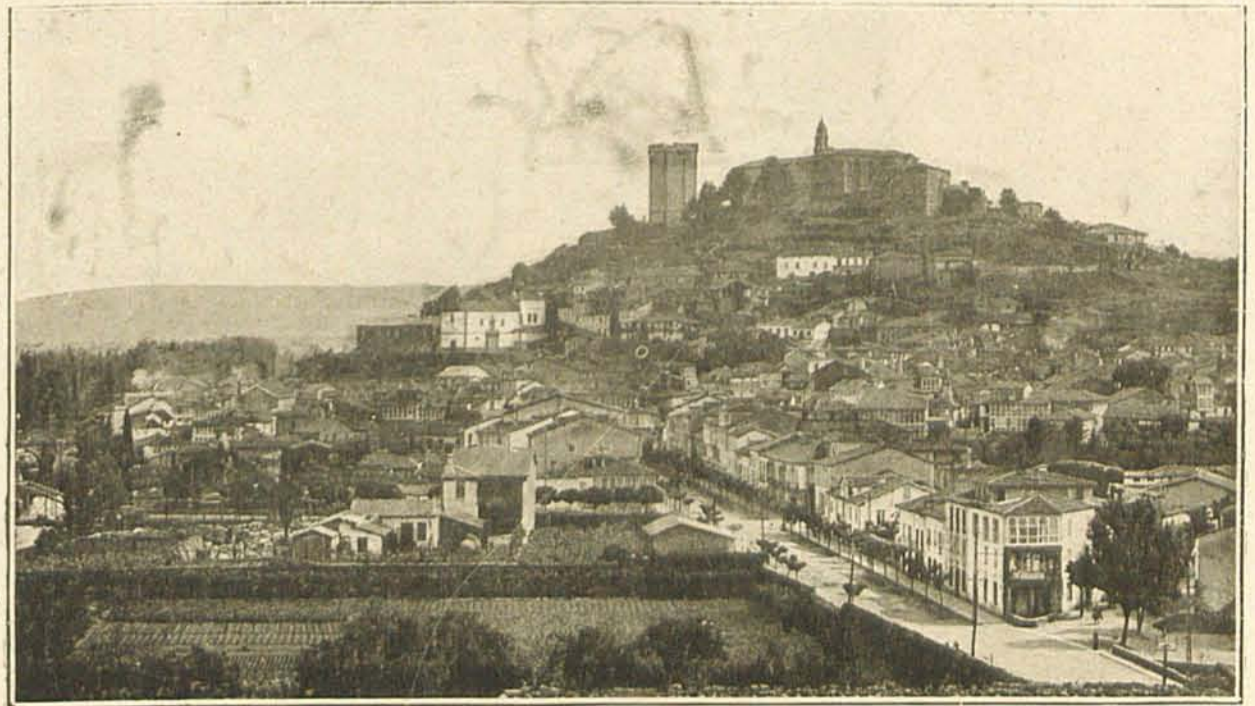

MONFORTE DE LEMUS (Lugo).—El pueblo y castillo.

ESTAMPAS REGIONALES



CANGAS.—Una vista.

1514 - CANGAS - Una vista



VILLAGARCIA.—Puesta del Sol en la Bahía.

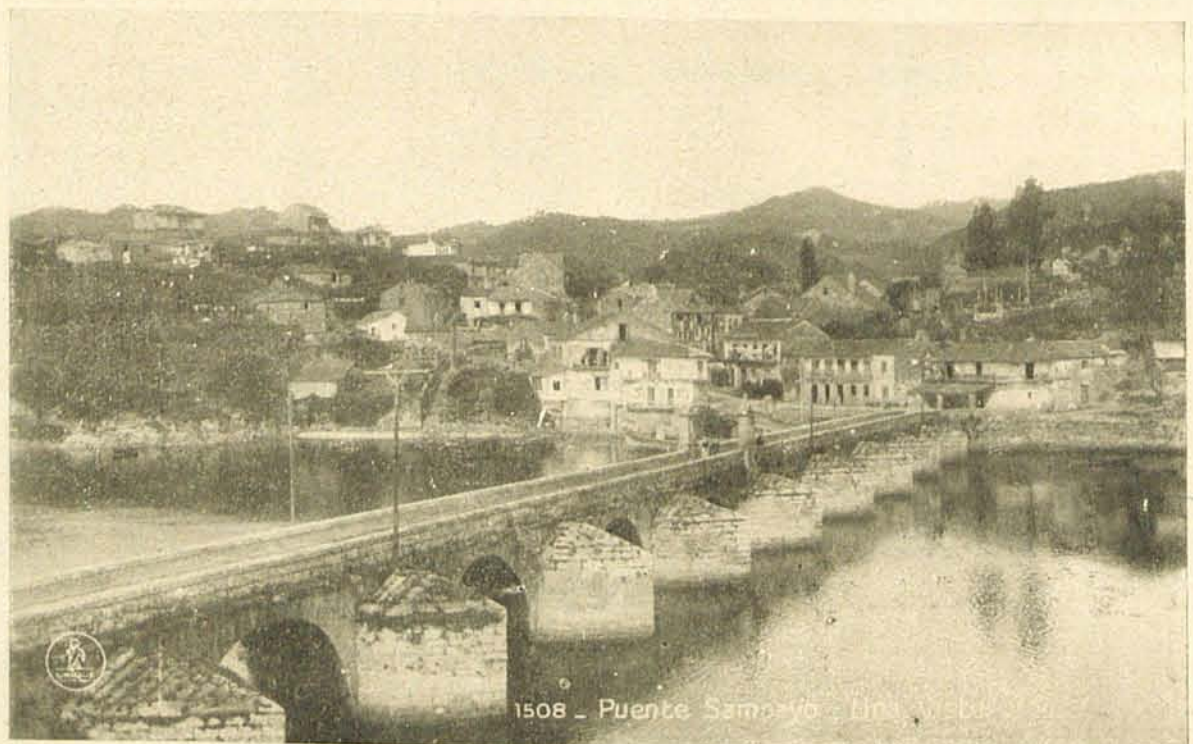

PUENTE SAMPAYO.—Una vista.

1508 - Puente Sampayo - Una vista

BALEARES, CANARIAS Y NORTE DE AFRICA

Regiones pródigas abundantes en riquezas y en recuerdos, halagadas por la Naturaleza y embellecidas con singulares gracias, que tienen a **PALMA DE MALLORCA**, por trono; a **SANTA CRUZ DE TENERIFE**, por altar, y a **LAS PALMAS**, por lámpara votiva. Región africana que tienes a **TETUAN** por sultana de tus ciudades; a **CEUTA**, por alcázar; a **LARACHE**, por jardín, y a **MELILLA**, por flor; regiones cortejadas por el buen gusto y mimadas por los adelantos, que han hecho de vosotras la verdadera tierra de promisión de la Patria.



UANDO el Emperador Carlos V, de paso para la desgraciada expedición histórica, entró en Palma, hubo de exclamar: «Encontrado ha un pueblo ignorado y un reino culto.» Jovellanos cantó esta región con acentos de emoción subida cuando su imaginación poética y halagüeña halló dulces por añejos los aposentos de su cárcel. Región dormida bajo las caricias del mar, y en cuya bahía, la de Palma, levanta al cielo sus torres, su catedral, su lonja, o coqueta en el espejo de las aguas, mientras en la vecina cumbre vela el antiguo Bellver. Región divina, cuya provincia va a Deyá a desparramarse por las laderas, como un chico que juguetea, y a Soller, cerca de montañas, cubierta de naranjos, a respirar el aire perfumado de azahar, y a Arta, tabernáculo en el que la Naturaleza, arrodillada, le ofrece sus mejores perspectivas y galas. Región que Pifferrer floreó con rosas de pasión emotiva, después de señalar las sombras del pasado, reposadas sobre la tradición que anima los peñascos solitarios y los rotos castillos. «Allí —dice— el celta sencillo amontonó sus túmulos ciclópeos y aquí el latino plantó sus águilas; el árabe

vive aún en los nombres con que llaman a sus pueblos. Región de clima suave, de gran riqueza artística y fabril, de imponderable belleza; centinela avanzado que anuncia con su esplendor la grandeza de la patria, de la que es prometedor anuncio Llunch, Pollensa, Alcudia, Menorca e Ibiza.

* * *

Es Canarias el primer puerto que se encuentra en el camino de América a España; la primera emoción de tierra que rompe la nostalgia de muchos días de navegación sin otra perspectiva que la del cielo y el mar; la deidad sonriente que muestra la verde sonrisa de sus valles vestida con los terciopelos multicolores de sus montañas; Islas afortunadas que tienen el suelo más privilegiado del mundo; provincia que tiene por capital a Santa Cruz de Tenerife, la ciudad nueva, de ponderada actividad comercial, de gran tráfico y movimiento turista, que ve a La Laguna dormir su sueño paradisiaco entre las montañas, en un valle de encantamiento, de una belleza incomparable.

«Todo el pueblo—dice De Pedro—es una emoción estética, y el simple hecho de vivir es aquí un goce supremo.» Y esta belleza, que hace a veces al mar parecer una argolla que ciñe y no un

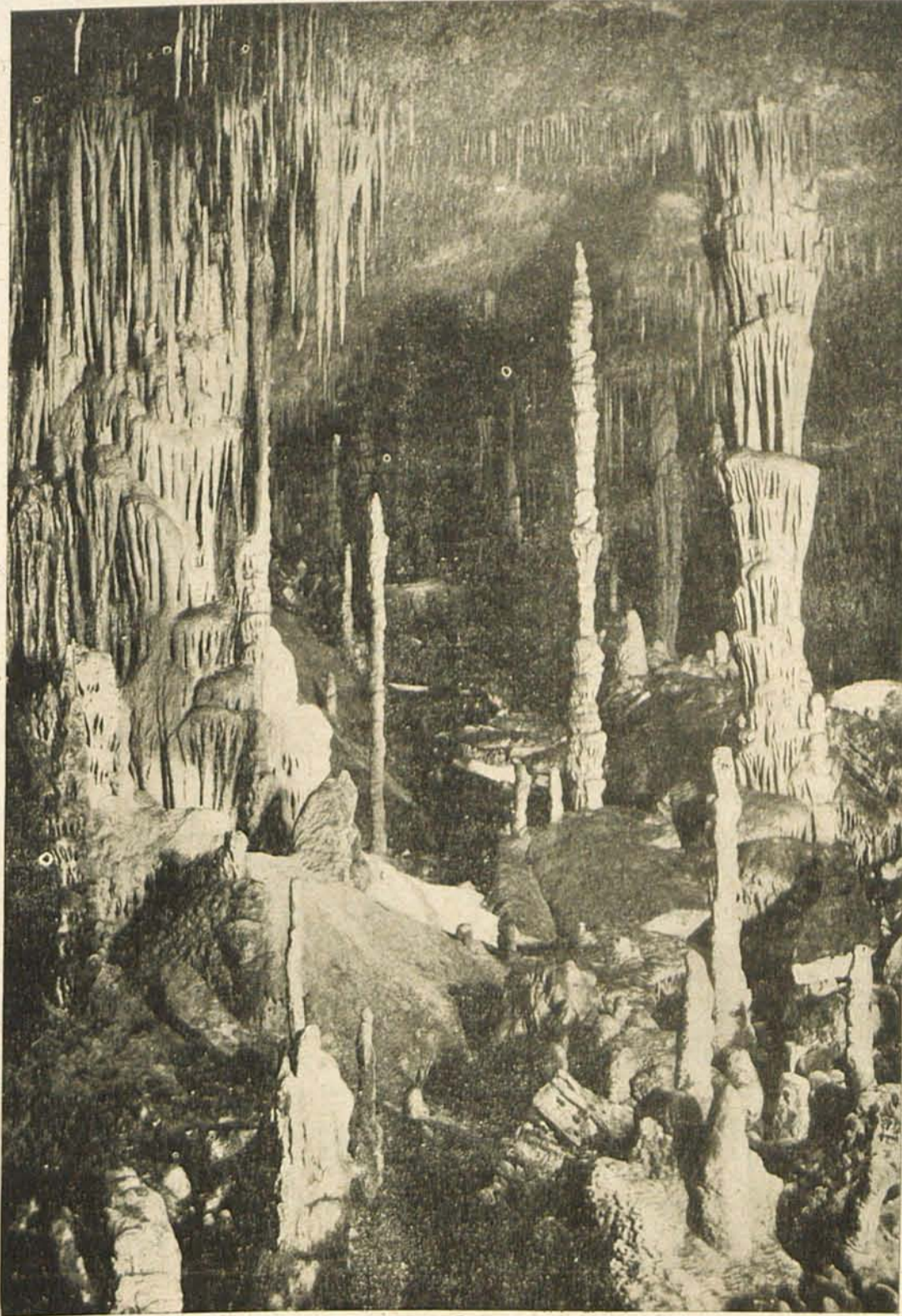

MANACOR (Mallorca).—Cuevas del Drach.—Cuevas de los Franceses.—Teatro de las Hadas.

sendero que sugestión, culmina en Orotava, donde la leyenda pone el paraíso terrenal, y en Teide, unidos en una *folia* que dice:

«Tiene mi tenerifeña
de rosa y nieve la cara;
la nieve se la dió el Teide,
y la rosa, la Orotava.»

Provincia afortunada de dulces frutos, grandes riquezas mineras e industriales, de bellos paisajes, tiernas leyendas y conmovedoras tradiciones; la de los bellos monumentos y de mujeres guapas y rojas como sus rosas, que ha servido de basamento para trazar un arco infinito por el que han corrido las glorias de España y discurrido la sangre de las bravas y contradictorias razas.

Provincias hermanas por ese parentesco espiritual que engendra vuestra situación afín, trasatlánticos anclados repletos de sacerdotis del trabajo que hacen de su vida una religión y que os van librando de viejos censos y escandalosos latifundios. Recibid el homenaje de nuestro fervor encendido y apasionado.

* * *

A vuestro lado ponemos a esas posesiones del Norte de Africa, que España amasó con la sangre roja e hirviente de su juventud; posesiones que parecían tierras inhóspitas y que

el genio de la raza y el trabajo diligentes han hecho de ellas en valles fecundos nuevas ciudades. Melilla, la coquetona y limpia, de rico comercio y avenidas amplias y jardines templados de flores exquisitas. Larache, la saneada, la que ha sobrepujado en poderío, dentro de su modestia; Ceuta, la típica, la señora, la sultana abandonada en el harén, del que son murallas sus propias murallas; Xauen, la misteriosa como un rito viejo y oriental, la que más ha sufrido los movimientos guerreros, que hoy abre sus galas al soplo de la paz. Tetuán..., rincones todos que tienen pedazos del alma de la patria.

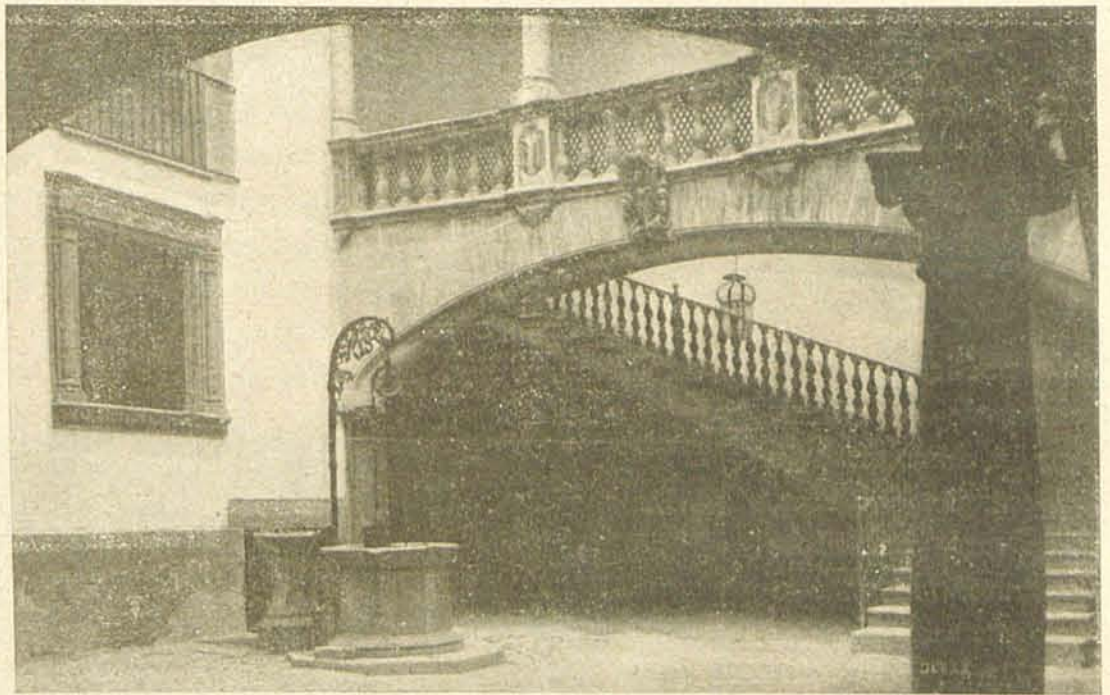

MALLORCA.—Patio de la casa Olesa.

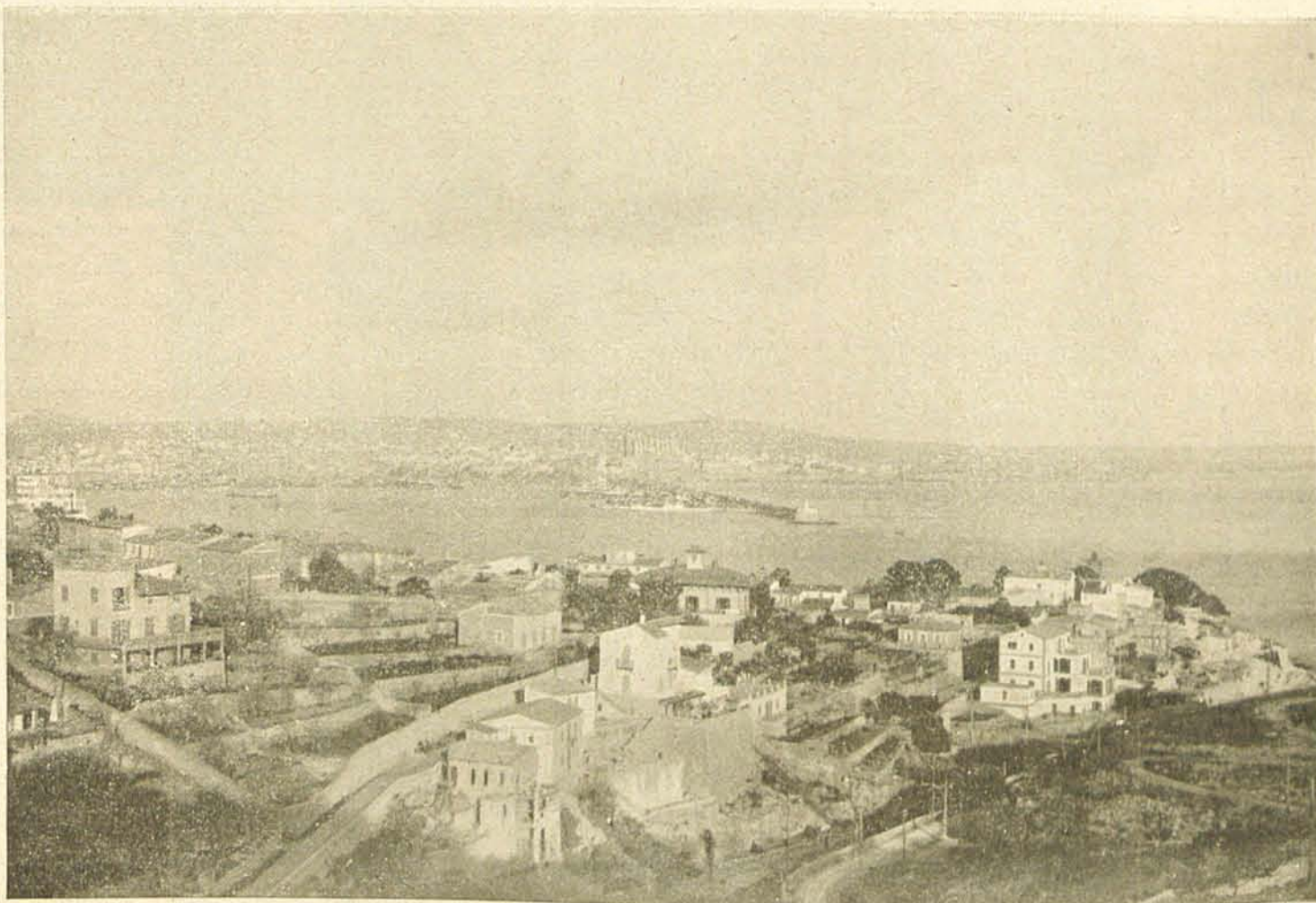

PALMA DE MALLORCA.—Vista general.

BALEARES

BOSQUEJO PARA EL TURISTA, EN SUS RUTAS A TRAVES DE ESTAS REGIONES



MERGEN del mar latino, del mar de la civilización, frente a Valencia y separadas de España por una distancia que oscila entre cincuenta y cien millas, un grupo de islas conocidas con el nombre de Archipiélago Balear. Es capital de todas ellas Palma de Mallorca, cuyos paisajes ha descrito el Sr. Oliver en estos términos: «La característica de las Baleares, y en especial de Mallorca, es una asombrosa gradación y variedad de aspectos, los más inesperados, los más distantes, los más contradictorios, reducida al menor espacio posible. Diríase que la Naturaleza se ha empeñado en ofrecer allí una colección de trozos selectos como una verdadera antología del paisaje. Porque hay paisajes homogéneos, siempre iguales, en Castilla, Andalucía, Asturias; pero no los hay en Mallorca: tantos son los cambios de sus aspectos.»

Hase dicho para explicar su diversidad «que Mallorca viene a ser la verde Suiza bajo un cielo mediterráneo y con el silencio y tranquilidad de los países orientales». Y, en efecto, en su reducida superficie puede descubrir el viajero acostumbrado a este linaje de comparaciones una fusión o conjunción del tipo oriental, del tipo suizo y, a trechos, del propio tipo africano. En una hora se pasa de la marisma pantanosa a la llanura cubierta de trigales, sombreados por el indefectible almendro, y a los olivares, alternando con las higueras, parecido a los campos de Palestina, y de ahí a la alquería o ventas morunas, con sus palmeras, o a la huerta con sus laureles, entre cuyas ramas estallan de melodía los ruidos.

Y a esta sucesión de llano y montaña, de viñedos y olivares, de valles encantados y desfiladeros inmensos, se suma la variedad de las costas, que van desde la playa suave a las bravezas del acantilado. Parece que no cabe más y falta por enumerar todavía el aspecto del mundo subterráneo y maravilloso que sirve de soporte al fragante vergel de la superficie. Allá, en las entrañas de esa roca privilegiada, florece el portento de las grutas afligridas y lindísimas, que se unirán en el espejo de sus lagos inmóviles.

En estas grutas maravillosas se conservan huellas de los primitivos habitantes, que en la edad de piedra dejaron allí el recuerdo de armas y utensilios; de los romanos, que ensayaron sus construcciones ciclópeas, y sobre ellas, la filigrana de acequias que tejió el trabajoso afán de los árabes.

Las cinco islas que forman este archipiélago tienen en total una extensión de 5.014 kilómetros cuadrados y una población de 374.000 habitantes, que al denominarse provincia se dividió en seis partidos judiciales: dos de Palma, Ibiza, Inca, Manacor y Mahón.

MALLORCA ocupa el centro del archipiélago, siendo la isla más montañosa, debido a lo cual tiene algunos ríos. Goza de un clima suave y apacible, produciéndose en ella legumbres, hortalizas, vinos, aceites, algodón, azafrán, naranjas y dátiles.

Su terreno ofrece la rara particularidad de que, teniendo selvas de pinos, en sus valles se cría el naranjo y la palmera, con un cortejo maravilloso de variedad de cultivos.

La capital, Palma, es una de las poblaciones más bellas de España, de gran movimiento, gracias a su puerto privilegiado. Tiene avenidas grandiosas, paseos encantadores, edificios soberbios y una gran riqueza monumental.



PALMA DE MALLORCA.—Consistorio.

Sobre la bahía acogedora se destaca el rojizo castillo de Bellver, con magníficos torreones, que tienen de basamento un monte de aterciopelados árboles, y sobre un caserío alegre álzase imponente su magnífica catedral, con finas agujas góticas, que muestran el encaje de sus afligridas caladas. Y como si esto no bastara, Palma nos brinda la bellísima hornacina de fachada barroco-plateresca y gótica, estructura del templo de San Francisco, tumba a la vez del gran filósofo Lulio, gloria y orgullo de los mallorquines; Lonja, el mejor monumento gótico de la isla; el Palacio de la Almudaina, y por entre sus calles y plazas, rejas y blasones, casonas y palacios unidos con el aroma de mil recuerdos, unos hijos de la historia y otros productos de la quimera y del temperamento de este pueblo soñador, de limpio linaje y vida transparente como agua limpia de fuente que ríe con el eco de su voz de cristal. Y como marco

de esta maravillosa pintura, llena de colorido, nos brinda el Valle de Valldemosa y la Cartuja, espejo donde se reproducen todas las galas del arte y de la Naturaleza, hermanadas en él en sublimes y paradisíacas posesiones.

Gemelos en belleza con la capital son MANACOR, reclinado sobre el mar, respirando incomparables emociones que nos atraen y producen fiebres en la imaginación, única manera de poder repetir lo que los sentidos ven y gozan en las famosas Cuevas de Drach, montón de estalactitas que

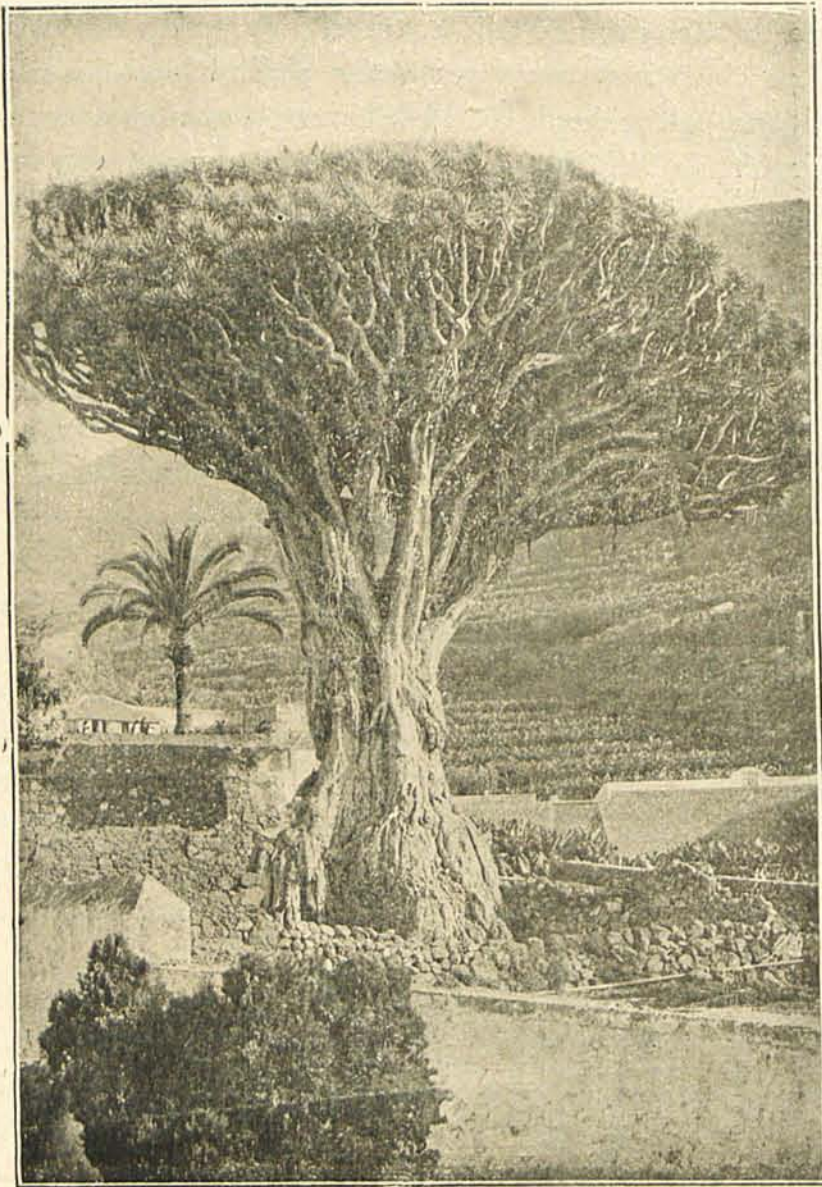

TENERIFE.—El Drago de Icod (3.000 años). Declarado Monumento nacional.

el Supremo Hacedor ha ido estilizando con divinas gracias en los dos kilómetros de desarrollo de la caverna; y las de Arta, más grandiosas y bellas, en las que no se sabe si es un sueño o una realidad aquella acumulación de preciosas filigranas que el agua va tejiendo en el transcurso de los siglos; INCA, esbelta y populosa, con sus buenos mercados y notable iglesia, con retablos góticos, con sus celebrados trabajos de cerámica. En este partido judicial, cuna de los mejores aceites de la provincia insular, se halla la pintoresca ciudad de FELANITX, circundada de cerros, sobre los que se mueven un ejército de molinos de viento, y algo más retirado, POLLENSA y SOLLER, «valle de oro», con ricas minas en sus montes y una profusión de jardines y de flores en sus campos, que semejan una bendición del Cielo...; MENORCA, isla de 800 kilómetros cuadrados de extensión y una población de cerca de 50.000 habitantes, con ricas canteras de mármol, alabastro y abundantes yacimientos de hierro, cobre y plomo.

Tiene buena industria, principalmente de calzado, monederos de plata y oro, quesos, dulces y turrónes, así como embutidos, de los que exporta en gran cantidad al extranjero, sobre todo a América del Sur. Es una isla deliciosa por su clima, la simpatía de los isleños, todos ellos de confiada solvencia y honradez, fino trato y grandes simpatías por los peninsulares.

La ciudad más interesante de esta isla es MAHON, con magnífico puerto, que sirve de refugio a las escuadras más numerosas, con bellas plazas, coquetones paseos y bien cuidadas calles, lo que, unido a unos alrededores deliciosos, le hace un lugar encantador, a pesar de haber querido la leyenda negra de su Ciudadela borrar encantos a este paraíso de la tranquilidad y del sosiego. En sus pueblecillos próximos se han encontrado restos de viejas civilizaciones, desde la fortaleza prehistórica hasta los templos egipcios, pasando por ruinas dóricas, romanas, fenicias, etc. Y todas ellas descubiertas sobre valles de agreste belleza y grandiosos panoramas; IBIZA, con sus 27.000 habitantes, su proverbial hospitalidad y su riqueza de trajes, entre el que descuella el de campesina, y rítmicas danzas que parecen ritos sagrados ejecutados al son de una flauta que recuerda la de los egeos.

Es abundante su producción agrícola y su riqueza pesquera, existiendo algunas minas. La población, extendida sobre una roca, con recias murallas, en las que se admira la Puerta Monumental, con estatuas romanas; la de Curia. Su catedral es un hermoso ejemplar gótico, y la necrópolis de Ebux, con más de cinco mil hipogeos abiertos en la roca, está considerada como uno de los monumentos arqueológicos de mayor importancia universal.

Estas maravillosas islas, verdadero jalón de la grandeza de España, son y constituyen una de las más legítimas glorias del hispano suelo. En ellas todo es «alegre, fino, sano y sonoro», que como dijo Rubén Darío:

«Barcas de pescadores sobre la mar tranquila
descubro desde la terraza de mi villa,
que se alza entre las flores de su jardín fragante
con un monte detrás y con la mar delante.»

En Palma puede verse:

La Catedral, que vista desde el puerto en un atardecer es de un efecto maravilloso.

La Lonja.

El claustro de San Francisco.

El Ayuntamiento.

El Caserío de Genova, de rústico aspecto.

El terreno en el que el Castillo de Bellver corona infinidad de hotelitos.

Los baños árabes.

El Consulado.

La Almoina y la Almudaina.

Y en la isla puede verse:**EN MANACOR**

*Las famosas cuevas de Drach y del Hams.
Las de Artá.
El puerto, una de las perspectivas más bellas de la isla.*

EN POLLENSA

*La playa, una de las más hermosas de la bahía.
Y desde allí puede irse a ver el histórico Monasterio de Lluch.*

EN SOLLER

*El Castillo.
El Ayuntamiento.
La plaza.
La iglesia, desde cuya torre se divisa un paraíso de bellezas.*

EN FELANITX

*El Puid de San Salvador, en sus inmediaciones.
Las cuevas.
Y numerosos hotelitos y palacios de un gusto exquisito en su trazado.*

EN MENORCA

*Las construcciones megalíticas.
Las cuevas artificiales, excavadas en los acantilados de la costa.
El Talayot de Torelló.
La Colegiata, con su esbelta portada.
La muralla de Son Carla.
Bellos edificios, entre los que sobresalen los hotelitos, y el Ayuntamiento.
Y muy cerca Mahón, con el mejor puerto del Mediterráneo y un soberbio edificio destinado a establecimiento penitenciario.*

EN IBIZA

*La Catedral, que parece coronar esta isla bellísima y agradable.
La Casa Consistorial, donde está instalado el Museo Arqueológico, con gran cantidad de monedas, sarcófagos, cerámica, estatuillas fenicias, cartaginesas, romanas y griegas.
La vía romana.
La Necrópolis de Ereso.
El puerto.
El paseo marítimo.*

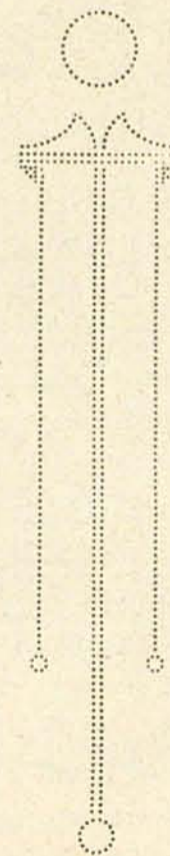
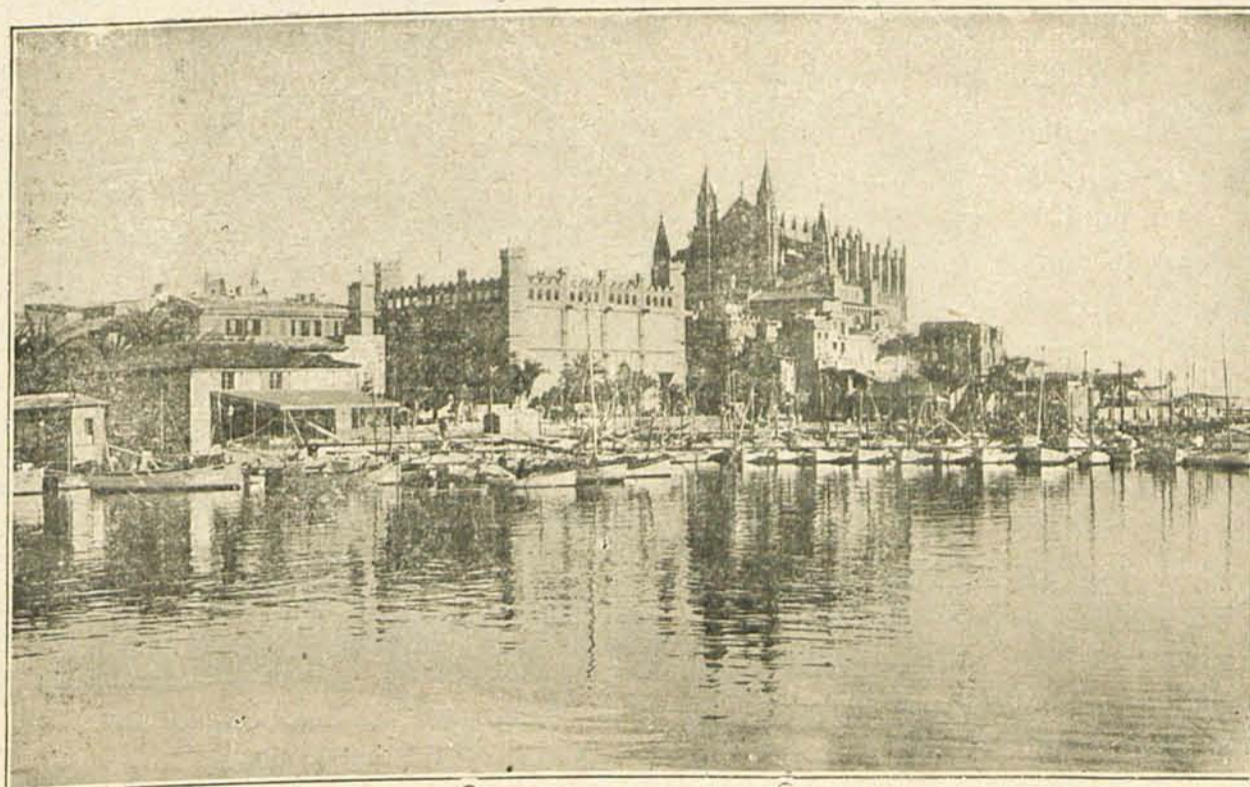
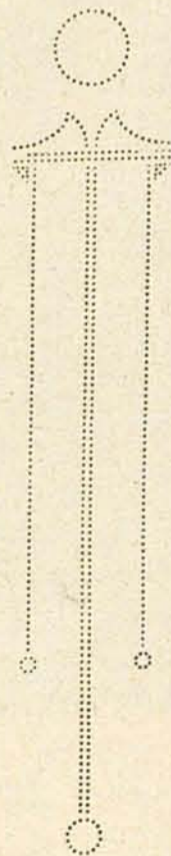

PALMA DE MALLORCA.—Lonja y Catedral.

CANARIAS



AS provincias de Canarias, ya que recientemente se ha dividido este archipiélago en dos provincias, están situadas al occidente de Africa, como flotando sobre las aguas del Océano Atlántico, e integradas por numerosos islotes deshabitados y siete islas prósperas y ricas: Fuerteventura, Gran Canaria, TENERIFE, Gomera, Hierro y LAS PALMAS, con una extensión superficial de 7.277 kilómetros cuadrados y cerca de seiscientos mil habitantes.

Ellas constituyen verdaderos paraísos de bellezas naturales que asombran y sugestionan a todo visitante de exquisita y culta sensibilidad. De ellas ha dicho Valentín de Pedro: «En el camino de América a España, el primer puerto que se encuentra después de largos días de navegación, sin otra perspectiva que la del cielo y el mar, es el de Canarias.

»La primera emoción de tierra que rompe la monotonía del azul por donde hemos navegado es la de estas Islas Afortunadas, como las llama la tradición en homenaje a la exuberancia y a la belleza de su suelo privilegiado.

»Son siete islas como siete deidades, que sonríen con la verde sonrisa de sus valles y se visten con los terciopelos multicolores de sus montañas.

»Es tanta la belleza de estas islas, que la naturaleza hace aquí de Euménide para consolar al hombre: Prometeo encadenado a estas rocas; le consueta y cautiva, porque él habita estos lugares, ama su tierra y ama su aislamiento.

»Sólo las necesidades, relativamente modernas, de la navegación y el comercio han dado en estas islas la primacía a los puertos.

»Tomemos como ejemplo a Tenerife, donde ha anclado el barco que nos lleva. Su preponderancia y categoría son modernas; la antigua capital de la isla fué La Laguna, tierra adentro, montaña arriba.

»Hoy, junto a Santa Cruz de Tenerife—ciudad nueva, con actividad comercial y con el movimiento de gentes y de intereses que le da el ser puerto obligado para muchos navíos que atraviesan el Atlántico—, La Laguna es un

pueblo que duerme su sueño paradisiaco entre las montañas, en un valle de encantamiento. Es grande la belleza de Tenerife—gaviota de alas extendidas en la playa—; pero La Laguna es de una belleza incomparable: todo el pueblo es una emoción estética, y el simple hecho de vivir es aquí un goce supremo. Tiene La Laguna ese sello especial de las ciudades que fundó el genio aventurero de la raza: llena de recogimiento. Hay avenidas que nos acogen entre dos filas de rosales y que parecen iluminadas por la gracia de las flores abiertas, y a cualquier lado que se proyecte nuestra mirada descubre un panorama maravilloso.» Se comprende que para los habitantes de estas islas

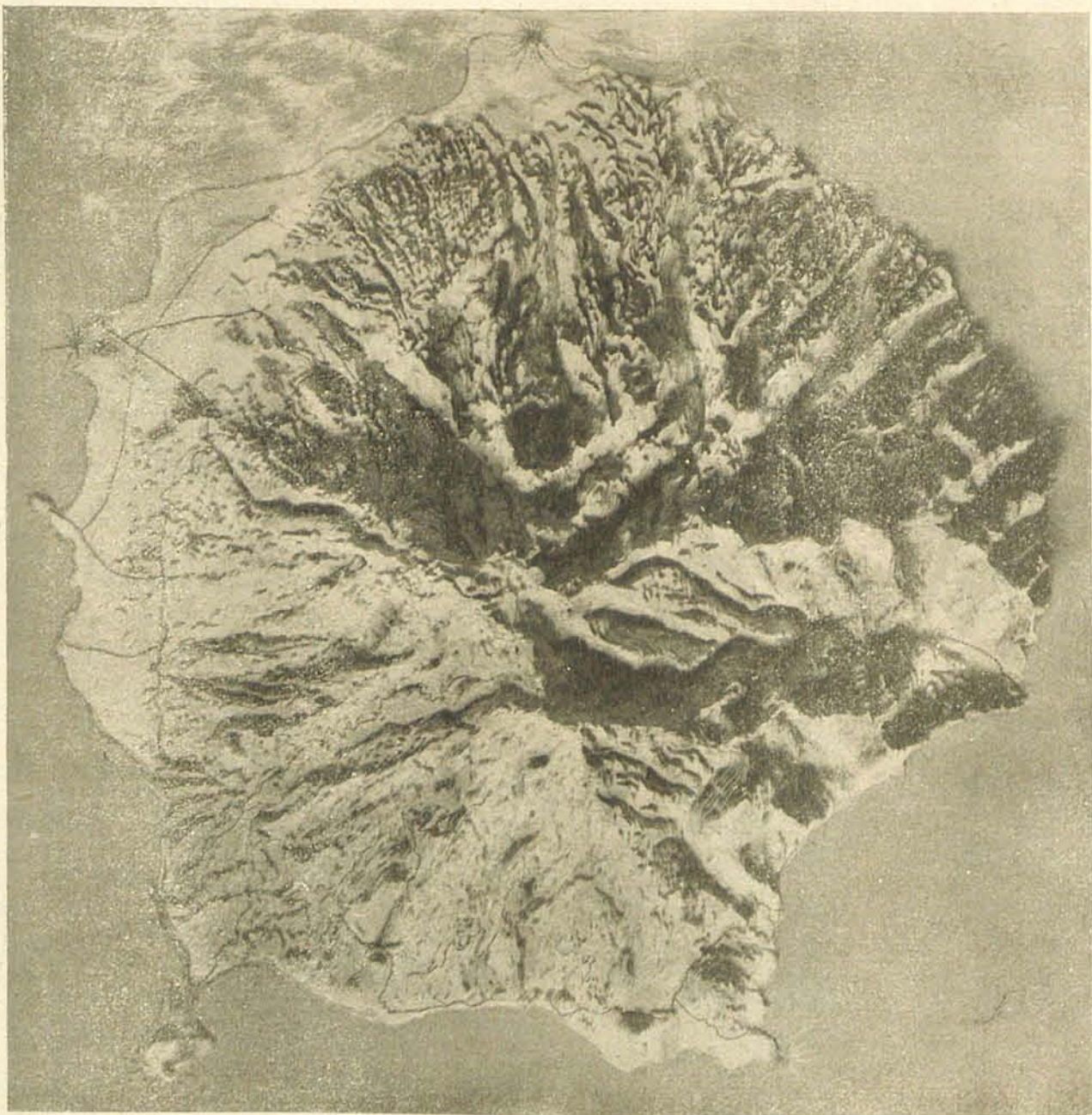

Mapa de Gran Canaria.

(Foto Maisch)

—porque esta belleza se multiplica en cada una y en todas—el mar sea una argolla que ciñe y no un sendero que sugestiona.

Pero donde culmina la belleza de Tenerife es en el valle de la Orotava, donde, según la leyenda, estuvo el paraíso terrenal. El haberse constituido su belleza en un mito des-

cubre bien a las claras los límites sobrenaturales de esas bellezas.

El Teide, uno de los picos más altos del mundo, que se eleva en medio de las islas con la serenidad de un monumento antiguo, y que durante algún tiempo vimos desde el barco como si fuese una pirámide, es otra de las maravillas de Canarias. A los dos — OROTAVA y TEIDE — los ha unido la canción popular, maravilloso canto de vida que con gracia



Garachico.

simbólica y sugestiva los pondera. Cuando se dividió el archipiélago en dos provincias, cuyas capitales hemos señalado al enumerar las islas, se dió una satisfacción a los naturales y se abatieron rencillas patrióticas y nobles, surgiendo así una armonía templada y serena, como la del paisaje de cada una de las islas.

En todas ellas se goza de un clima suave en invierno y templado en verano, sólo comparable al que se disfruta en la isla de Madera, tan alabado como delicioso.

TENERIFE es la vieja morada de los guanches, la Nivaria de la antigüedad clásica, producto, al parecer, de antiguos cataclismos, que explican sus materiales volcánicos y la existencia de sus rocas basálticas, con una hermosa bahía, que arranca desde la punta de Antequera hasta el arranque del muelle principal. Tiene una extensión esta isla de 2.352 kilómetros cuadrados.

La ciudad ocupa una gran llanura, que asciende desde el mar en suave pendiente, cortada por formidable cordillera de montes abruptos, que se resuelven en masas montañosas de rápido declive. Es una ciudad limpia, alegre y sana; expansiva y alegre, entre sus méritos exhibe una profunda floración de tinerfeñas de una belleza femenil que parece una sonrisa diáfana de su cielo, azul y limpio como una ilusión fecunda. Cuenta con abundantes fuentes de agua rica, buenas comunicaciones con el interior y correos bisemanales con la Península. Buenos hoteles, repletos siempre de turistas, preponderantemente ingleses; bonitos círculos, espaciosos teatros, elegantes y coquetones «cines». Escuelas especiales de Comercio y de Náutica, buenas bibliotecas, magnífico museo, intensa vida cultural, lindo puerto, gran industria pesquera, de calzado, curtidos, tejidos, chocolates, dulces y vinícola, etc.; y entre sus alrededores se destaca OROTAVA por su belleza y Vilaflor por sus magníficos templos y el principalísimo y moderno Observatorio de Izaña.

Puerto de la Cruz, población risueña y encantadora sobre un terreno pedregoso y volcánico, en el que, sin embargo, se cosechan abundantes plátanos, patatas, tomates y vinos; ICOD, otra de las poblaciones más progresivas,

con sus ricas malvasías, de universal fama, que exhibe a los turistas su famoso Drago Milenario, de catorce metros de altura y más de dos mil años de existencia; La Laguna, sede episcopal, con su magnífica Catedral y las bellezas que hemos enumerado y alrededores de suprema superación artística y emocional.

LA PALMA, a 75 kilómetros de Tenerife, con una huerta privilegiada en la producción de frutas delicadas y aromáticas, gran industria, y cuya capital, SANTA CRUZ DE LA PALMA, parece dormida por los arrullos de una vasta bahía, y en cuyos alrededores se destaca

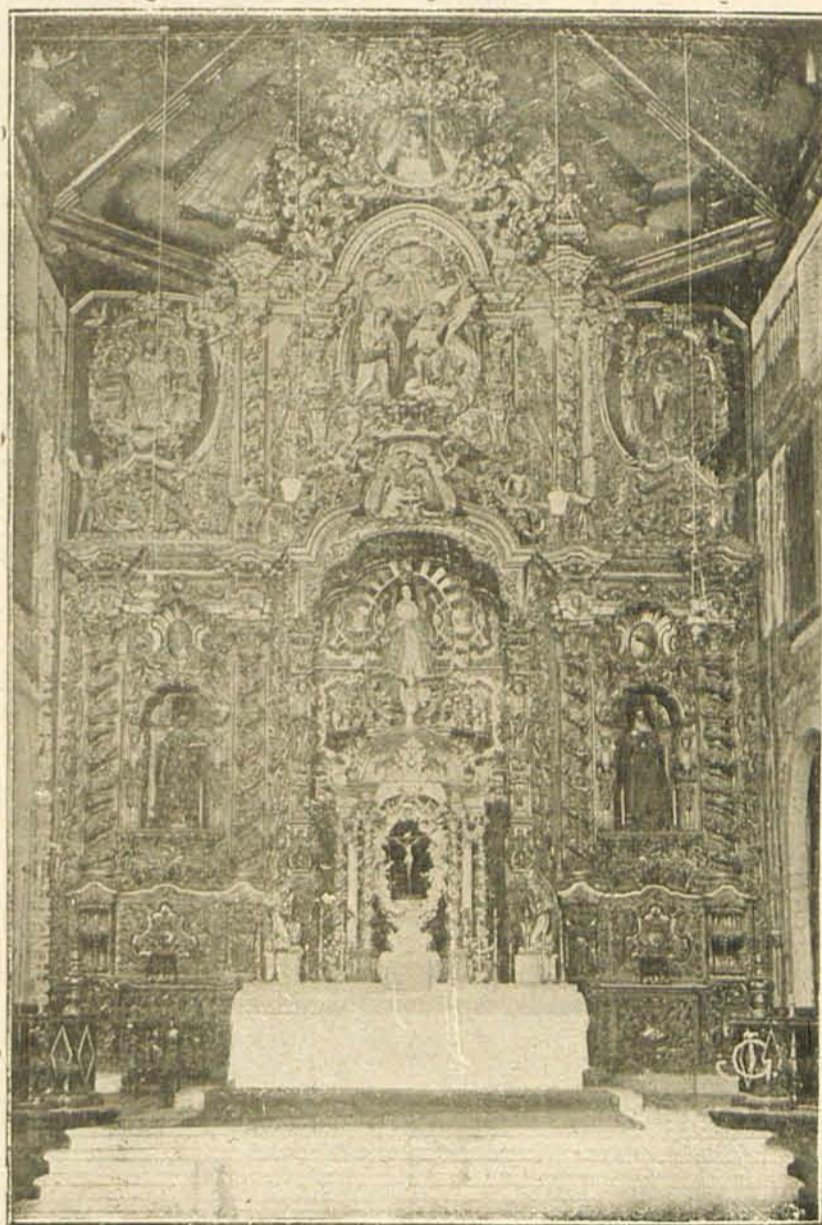

TENERIFE.—Iglesia de San Francisco (Altar mayor).

la lujuriosa vegetación del paisaje encantador con los montes elevados y de rasurada testa.

Tiene como ciudades inferiores esta isla a Los Llanos, con abundante cosecha de plátanos, tomates, tabaco, almendras y caña de azúcar; y otros muchos pueblecillos,

todos alegres, simpáticos, ricos, con sus tradiciones sencillas, patriarcales, de noblote porte y bellos rinconcitos hasta los que suele llegar la espuma de las aguas de sus playas limpias, reidoras, como flores prendidas en esfinges amarinas...

LAS PALMAS, capitalidad de la segunda provincia insular, con 69.000 habitantes, la más próxima a Cádiz y a la costa africana de todas las Canarias, con sede episcopal, Audiencia territorial y Consulados de muchas naciones europeas y americanas.

Se extiende Las Palmas en un valle delicioso, besado por las quietas y mansas aguas del mar y fecundado por el hilo de hulla que, atravesando la ciudad, se desliza por sus dos puentes, uno de palastro y otro de sillería, sobre los que hay cuatro monumentales estatuas simbolizando las estaciones del año, van a regar sus huertas, viniendo así

bella ALAMEDA, la plaza de la Constitución, que parece estar custodiada por cuatro centinelas: la Catedral, el Palacio del Obispo, la Audiencia y el Ayuntamiento.

La Catedral, obra del siglo XVI, empezada bajo la dirección del célebre arquitecto Diego Alonso, encierra joyas de arte y de valor interesante; el Ayuntamiento es de traza severa, grandioso y serio por dentro, y con una fachada que concuerda en seriedad y grandeza con el resto del edificio.

Contribuyen a dar importancia a Las Palmas el MUSEO ANTROPOLOGICO CANARIO, en el que se muestran curiosidades perfectamente catalogadas por orden histórico, algunas de una rareza maravillosa; el INSTITUTO, SEMINARIO, ESCUELAS NORMALES y ESCUELA ELEMENTAL INDUSTRIAL, etc.

Además, a seis kilómetros de Las Palmas, y unido por un tranvía eléctrico, se halla el Puerto de la Luz, de ince-



TENERIFE.—Vista general.

a ser el Ciniguada el río que ha merecido las emociones de la copla de estos isleños nobles y de recia estructuración moral.

En esta provincia no se conocen los días calcinados por la bárbara brasa del sol, ni uno de esos días que tienen las vértebras de sus horas rotas por la angustia de la sequía, por el cansancio de un camino solar interminable. Aquí el sol tibio y alegre acaricia, no quema; la tierra no arde, florece; las rutas no son polvorientas, sino escaleras de alfombra bordada con flores y verdura. Todo es alegre, acogedor, cordial. Desde la montaña, hecha como para exponer un belén ordenado por manos fraternas para regocijo de los hermanos menores, hasta la huerta, en la que se crían frutos exquisitos, hortalizas y legumbres de delicado sabor; vino blanco, que no necesita para conservarse de la fórmula del encabezamiento, y flores, muchas flores, como si manos invisibles hubieran tirado una plaga de clavellinas y rosales, camelias y alhelíes, y hubieran hundido sus raíces en la tierra por orden eterna, para sobrevivir y multiplicarse.

La población, Las Palmas, tiene hermosas avenidas, lindos paseos públicos, típicas casas con jardines interiores, su

sante tráfico y constante movimiento, por el que salen ríos de riqueza que luego revierten los Bancos en forma de cheques, dando lugar a grandes operaciones bancarias.

En las cercanías del puerto hay establecidas importantes industrias navales que sirven de medio de vida a muchos obreros que en ellas ocupan sus actividades y ganan el sustento. Aunque, a decir verdad, en esta provincia se ha conseguido dar plasticidad y realidad al apotegma social de que no haya pobres. Quizá sea el punto de España donde mejor se ha huído la miseria. A ello han contribuido la riqueza del suelo y la laboriosidad y fecunda capacidad de trabajo de sus habitantes.

Cerca del puerto está La Isleta, pequeña península unida por el istmo de Guanarteme, sobre la que se alzan cinco pronunciados conos a otros tantos volcanes, hoy extintos.

Tiene esta provincia lugares propicios a la rumia de las grandes emociones y convidadoras a la excursión. Desde el PASEO DE TAFIRA se contempla un panorama ideal; la Caldera de Bahama nos brinda su boca apagada, por la que vomitó montañas de ceniza en días de erupción.

Son jalones de esta provincia, en los que presenta en-

cantadoras perspectivas, SAN BARTOLOME DE TIRAJANA, en el interior de la isla; CIUDAD DE LIMA, con fuerte agua purgante; GUIA DE GRAN CANARIA, con 7.000 habitantes y abundante producción de plátanos, caña de azúcar, tomates y cereales, elaborando también queso de flor. Es cabeza de partido, que cuenta con pueblos tan lindos como AGAETE, con su lindo puerto y gran pesquería; ARTANERA, cortejado por abundantes naranjales y floridos almendros; GALDAR, con ricas canteras de granito; MOYA, mirador encantado desde el que se divisa toda la región.

Y sería un pecado, un atentado contra la belleza, no invitar a escalar las montañas CUEVA DEL MEDIODIA y FUENTE BLANCA, para admirar sus rocas de pórfido y de textura original.

En estas islas debe verse:

EN TENERIFE

La Avenida marítima.

Círculo de Bellas Artes.

Hospital Civil y Manicomio Provincial.

El Teatro Municipal.

El Instituto, y

La Biblioteca y Museo, instalados en el ex convento de San Francisco.

El Puerto,

Y haciendo una excursión a la villa de la OROTAVA.

PUERTO DE LA CRUZ

Los «chalets».

La parroquia de Nuestra Señora de la Peña.

La Plaza de la Constitución.

El paseo de Aguilar Quesada.

El Puerto.

LA LAGUNA

La Catedral, con sus cinco naves interiores.

Los palacios de los condes de Salazar y del Marqués de Villanueva del Prado.

El Palacio Obispal.

El Instituto Provincial y Técnico.

La Estación Meteorológica.

EN LA PALMA

La bahía.

La iglesia parroquial.

El convento de San Francisco.

Los Museos Etnográfico y de Historia Natural e Insular de Bellas Artes.

EN GRAN CANARIA

La iglesia parroquial, con dos torres esbeltas y gemelas.

El Paseo.

Las Salinas.

El Ayuntamiento.

Su huerta privilegiada.

EN LAS PALMAS

La Catedral.

El paseo de La Alameda.

La plaza de Santa Ana.

El Palacio del Obispo.

La Audiencia.

El Ayuntamiento.

Las Escuelas Normales y la Elemental Industrial.

El Puerto.

El Museo Antropológico Canario.



GRAN CANARIA.—Puerto de La Luz.

NORTE DE AFRICA



DEBIDO a tradicionales mandatos sancionados después por tratados internacionales, posee España diferentes plazas que hasta ha poco eran gobernadas militarmente, pero que al darle a nuestro Protectorado una estructura civil van adquiriendo plena soberanía y autónomo gobierno. Sobre todos los territorios de la Zona que nos está asignada ejerce España una protección benévola, con la cual los hijos del Rif están incorporándose a la civilización sin hacer renuncia de sus costumbres, tradiciones, religión ni usos.

Los gérmenes civilizadores que en las entrañas lleva este

toda la zona de nuestro Protectorado, que es la garantía más sólida contra todo nuevo intento de sublevaciones y de guerra. La paz, como embajadora de nuestros buenos propósitos, ha extendido su blanco manto de seda sobre los campos, haciendo fecundos terrenos pantanosos; higiénicos, poblados insanos; ricos, aduares míseros; laboriosos, gentes guerreras y díscolas, que apetezían la vida agreste y errante por montes sin cultivo, ocupados ellos en el ejercicio estéril de las armas.

De este flujo civilizador, de estas auras de prosperidad hanse aprovechado, preferentemente, plazas de nuestra soberanía ilimitada, a algunas de las cuales se las va dotando

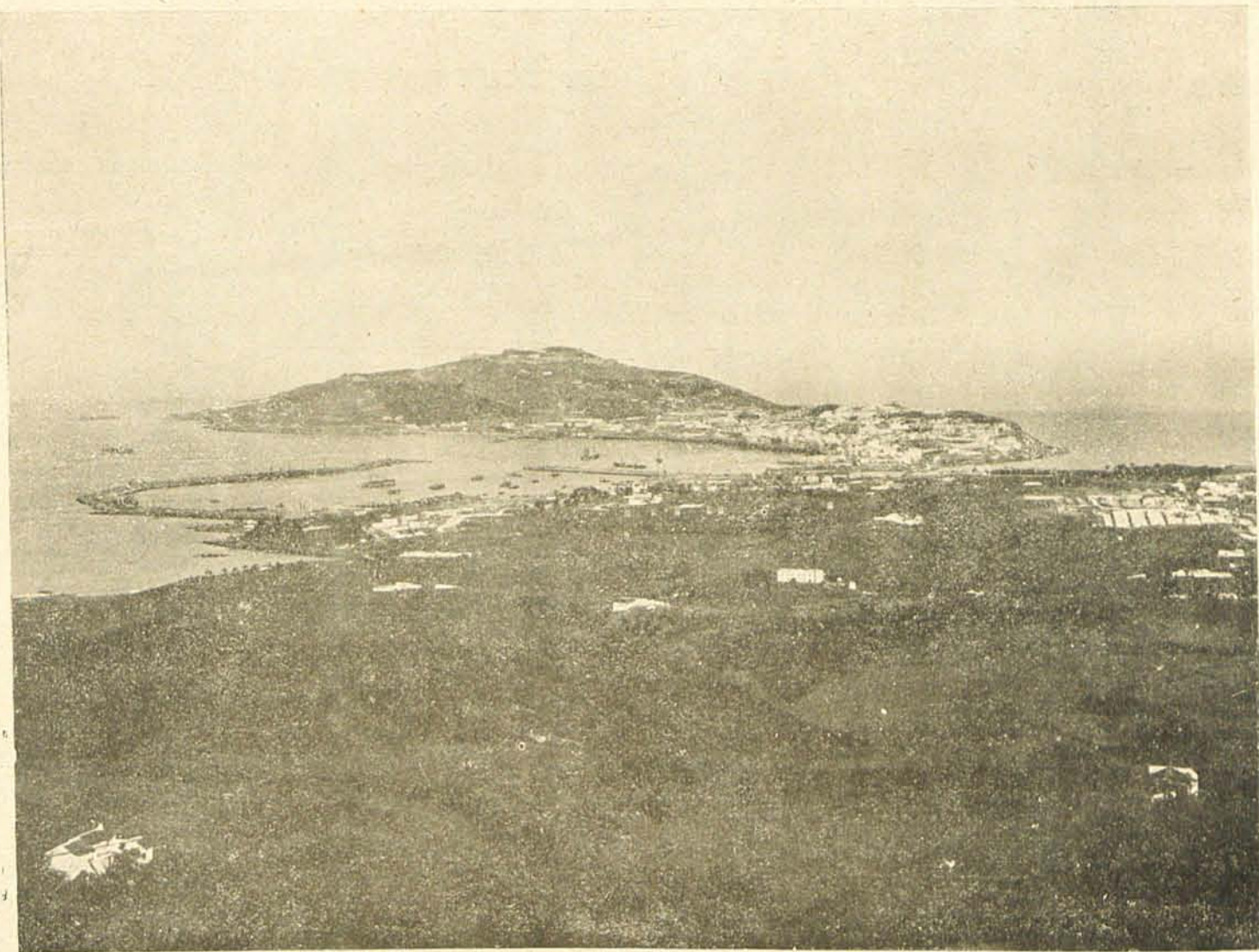

Vista general de Ceuta desde Benzú.

pueblo nuestro y que llevaron miles de españoles al Continente americano a esparcirlos por aquellos territorios, que al crecer se declararon independientes y cuya emancipación ha sido una consecuencia de la manera noble y caballeresca de nuestro modo de colonizar, han tenido una culminación soberana en este territorio moruno, la parte más indómita del Rif, exaltado y aventurero, al que con nuestra cultura hemos dado ríos de sangre joven y de riqueza que la Península reclamaba con imperativos gritos.

Y cuando la fuerza de las armas dominó las rebeldías de sus caudillos, un tanto ingratos con nosotros y sanguinarios y crueles con nuestros soldados, la paz, enseñoreándose de las *kabilas*, ha iniciado una era fecunda de resurgimiento en

de municipios y sometiendo en parte a la gobernación, comunión de los demás Ayuntamientos españoles.

En ellas, aun conservando su típico carácter y permitiendo viejas costumbres con las que nos hemos de mostrar respetuosos, alborean modernas corrientes alentadoras que van familiarizando con la civilización a este pueblo, que vivía en el mayor atraso.

Entre estas plazas, las que más merecen citarse son: CEUTA, TETUAN, LARACHÉ, XAUEN, ALHUCEMAS Y MELILLA. Unas con otras están bien comunicadas por carreteras amplias y bien cuidadas y líneas férreas, muchas de ellas construídas de cara a las necesidades estratégicas.

CEUTA

Es una ciudad linda, bien urbanizada, con murallas que recuerdan su origen portugués, con grandes fosos y tres recintos fortificados, comunicados entre sí, y en los que se hallan instalados los cuarteles, talleres militares, maestranza, hospitales, etc.

Los problemas de la urbanización han culminado en sus calles y paseos, que, como el que nos lleva al arrabal de la Almunia, aparece rodeado de jardines y huertas lindas y bien cuidadas, con arreglo a las exigencias del cultivo moderno.

Tiene Ceuta edificios y templos preciosos, entre los que sobresalen la Catedral, construída sobre las ruinas de una mezquita árabe, de la que aún se conservan algunos vesti-

En esa ciudad tiene su residencia el Jalifa de la Zona y el Alto Comisario de España en Marruecos, teniendo, además, otras dependencias oficiales, como la Audiencia, Aduana y Cámara de Comercio.

Entre sus plazas, la de España es la más esbelta, con bonitos hoteles que la circundan, mezclados entre la Residencia, el Casino Israelita, la Mezquita de Sidi-Abda-la-el-Hachn y los consulados.

Pero lo típico, lo que está más lleno del misterio de este pueblo místico y reconcentrado, son los barrios morunos, por los que en horas noctámbulas las sombras parecen estirarse y dibujar caprichosos fantasmas, y los ruidos de los surtidores de las fuentes de las casas morunas parece que salmodian un himno sentimental y dulce, lleno de acentos de eterna melancolía.

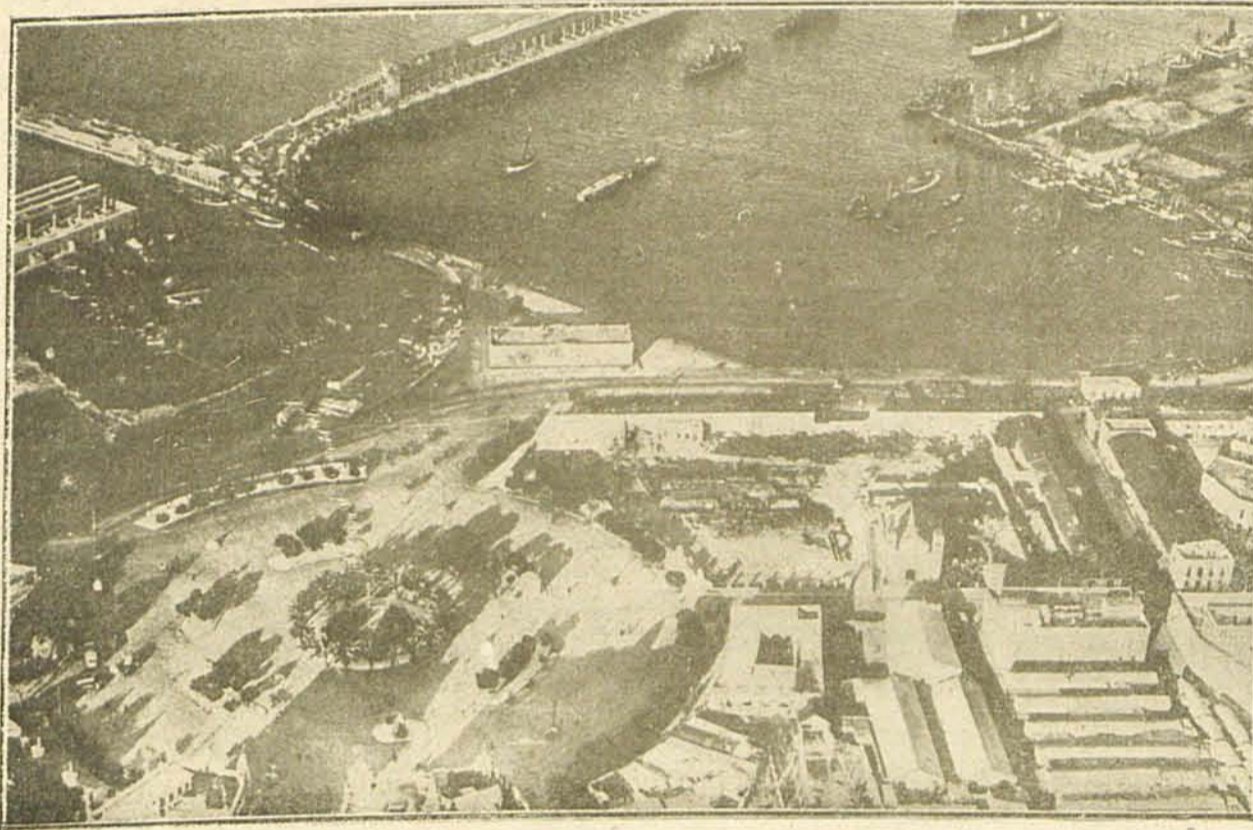

Melilla.—El Puerto y la Plaza de España.

gios; la iglesia de Nuestra Señora de Africa, Patrona de Ceuta; las Casas Consistoriales, en las que se conserva el histórico estandarte real de D. Juan I de Portugal; el puerto, que por el lugar privilegiado que tiene en el Estrecho de Gibraltar culmina en importancia, viniendo a ser un punto que puede inutilizar a Gibraltar, del que dista solamente unas millas, y que los vapores de la Trasatlántica salvan en un par de horas.

TETUAN

Ciudad de la región de Yebala, de montaña, situada en el valle Martín, al pie de montañosa cordillera que la defiende con la arisca bravura de sus cimas, que no habían sido holladas por el pie del extranjero. Tiene un aspecto oriental, con sus casas bajas, típicos jardines, esbeltas palmeras y profusión de torres que desde su mezquita se levantan como cirios que alumbran las alturas, desde las que el viejo almuédano toca a oración... Está dividida en cinco barrios, dos en los que prepondera el elemento judío, y los restantes, moros. Tiene más de 50.000 habitantes, de los cuales más de 10.000 son españoles.

Y nada mejor para abarcar de una mirada la ciudad que subir a la ALCAZABA y recrearse desde allí viendo la ciudad como dormida en un sopor letárgico que cuida de no romper el silencio de sus huertas fértiles, ni los besos callados y apasionados del mar en calma... Tiene una estación de estilo árabe grandiosa y de ella arranca el ferrocarril que une Tetuán con Río Martín y con Ceuta.

MELILLA

Situada a 205 kilómetros de Motril, ciudad costeña de la provincia de Granada; la Rusadir de los romanos, de cuya época se han encontrado momias con brazaletes de oro, en el barrio del Real, y sarcófagos y áncoras de gran mérito en el cerro de San Lorenzo; la metrópoli de la seda de los árabes en la antigüedad; la ciudad que modernamente ha vibrado con más emoción en diferentes horas de la historia aterrada por el peligro y por los mares de sangre que iban cubriendo las rocas de Monte Arruit y Annual; la ciudad que ha consumido en su territorio más vidas y en su pacificación más sacrificios, ya que en su territorio, aunque algo distante de su recinto, se hallan los templos tristes en que

el recuerdo nubla la vista y acongoja el corazón; la ciudad que al calor de los bravos alardes de valor de nuestros soldados recuperó su fisonomía propia y se hizo hospital para los heridos, diversión para los hambrientos de alguna alegría, mercado para los comerciantes, coto sin explotar para los pontífices de los negocios, ciudad atrayente, moderna, urbanizada, española, para todos, hasta para los naturales que en ella han vivido en la paz de nuestra paz civilizadora.

Melilla es plaza fuerte, tiene Comandancia general; administrativamente se la quiere dotar del régimen común, perteneciendo mientras, administrativamente, a Málaga; pasa de 50.000 habitantes, y entre otras bellezas en las que se pueden recrear, se destacan la iglesia, el puerto, el hospital, los teatros Reina Victoria y Alfonso XIII, el Parque de Hernández, etc. En la parte baja tiene una buena vega, acariciada por los fecundantes caudales de Río de Oro, que él y la paz han hecho el milagro de poner vida a unos campos que lo fueron antes de dolor y de muerte.

La zona de Melilla tiene una gran riqueza minera, sobre todo de plomo y hierro, hoy ya en explotación.

De Melilla salen ramales férreos que ponen en comunicación esta ciudad con los demás poblados de nuestras posiciones y con las demás zonas sometidas a nuestra influencia en el Rif.

ALHUCEMAS

Bahía sita entre el Cabo de Quilates y el del Morro Nuevo, frente a las costas de Málaga, con su famoso Peñón, cuyo solo nombre evoca momentos de emoción patriótica, que coinciden con nuestras recientes victorias marroquíes.

Fué ocupada esta isla, en agosto de 1873, por los españoles; tiene gran valor estratégico, como se ha demostrado poco ha. Carece de agua dulce y tiene que beberse la recogida en días de lluvia en aljibes y cisternas.

LARACHE

Jardín significa en árabe, y cuaja bien su significación

lingüista con sus alrededores llenos de huertas cuajadas de palmeras y de flores.

Sito en la desembocadura del Locus, su puerto se ve a veces taponado por bancos de arena que este río arrastra, haciendo difícil la entrada en él de los barcos.

Tiene una población de más de 14.000 habitantes y tiene Comandancia, Juzgados de Instrucción y Militar, Auditoría de Guerra y Hospitales civil y militar. Bien comunicado con la Península y con un buen servicio de automóviles entre las diferentes plazas de nuestra soberanía, el comercio se ha desarrollado mucho y la paz ha traído a él muchos negociantes hambrientos de enriquecerse... Dentro de su aspecto típico se destacan algunas edificaciones grandiosas y nuevas, como el palacio de la duquesa de Guisa.

Tiene bellos alrededores, abundantes jardines, y hoy, gracias al esfuerzo de España, ha sido saneado en términos que ya el paludismo, que era el azote de esta región, va reduciéndose a su mínima expresión. Los terrenos pantanosos han adquirido capacidad para la producción y son, en vez de focos de miasmas insanos, fuentes de riqueza y de embellecimiento.

Son ciudades importantes de nuestro territorio africano ALCAZARQIVIR y XAUEN, ciudad misteriosa, construída en 1471 por orden de Muley Alí para que fuera Meca de las tribus berberiscas y lugar prohibido a todo cristiano; ciudad religiosa, no profanada nunca por la huella de otro pueblo, que yacía encerrada en su misterio fanático, sin mostrar sus poderosos encantos y su belleza agreste e incommensurable a los ojos del mundo. Los hijos del Islam, con un prejuicio ancestral, guardaban esta joya encerrada entre las murallas de su aislamiento y no comprendían que podían exhibir con orgullo ese rincón, uno de los más bellos de la tierra.

En toda esa Zona Norte de Africa se ha operado una honda y profunda transformación, estando llamadas esas ciudades a ser verdaderas factorías comerciales que pongan la Península en contacto con el extenso Continente africano, tan rico de misterios como de leyendas, tan abundante en riquezas como inexplorado...

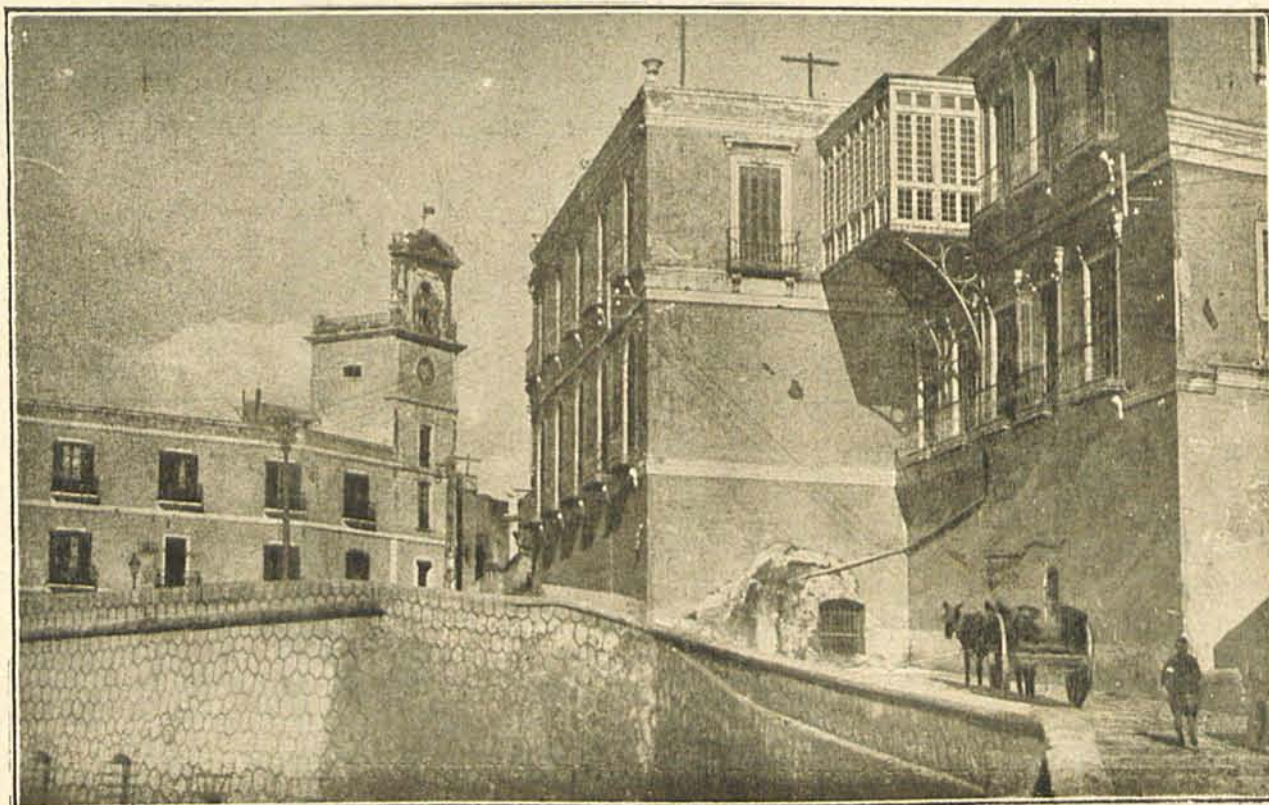

MELILLA.—Alta
Comisaría.

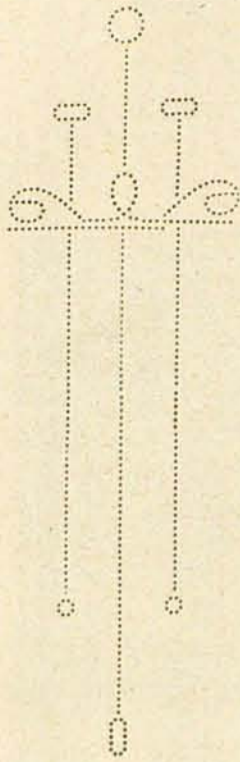

TENERIFE.—El pico de Teide.



GRAN CANARIA.—Ciudad Jardín e Isleta.



TENERIFE.—Rambla de Pulido.

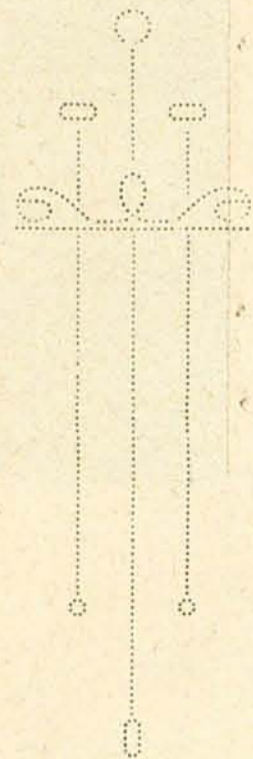

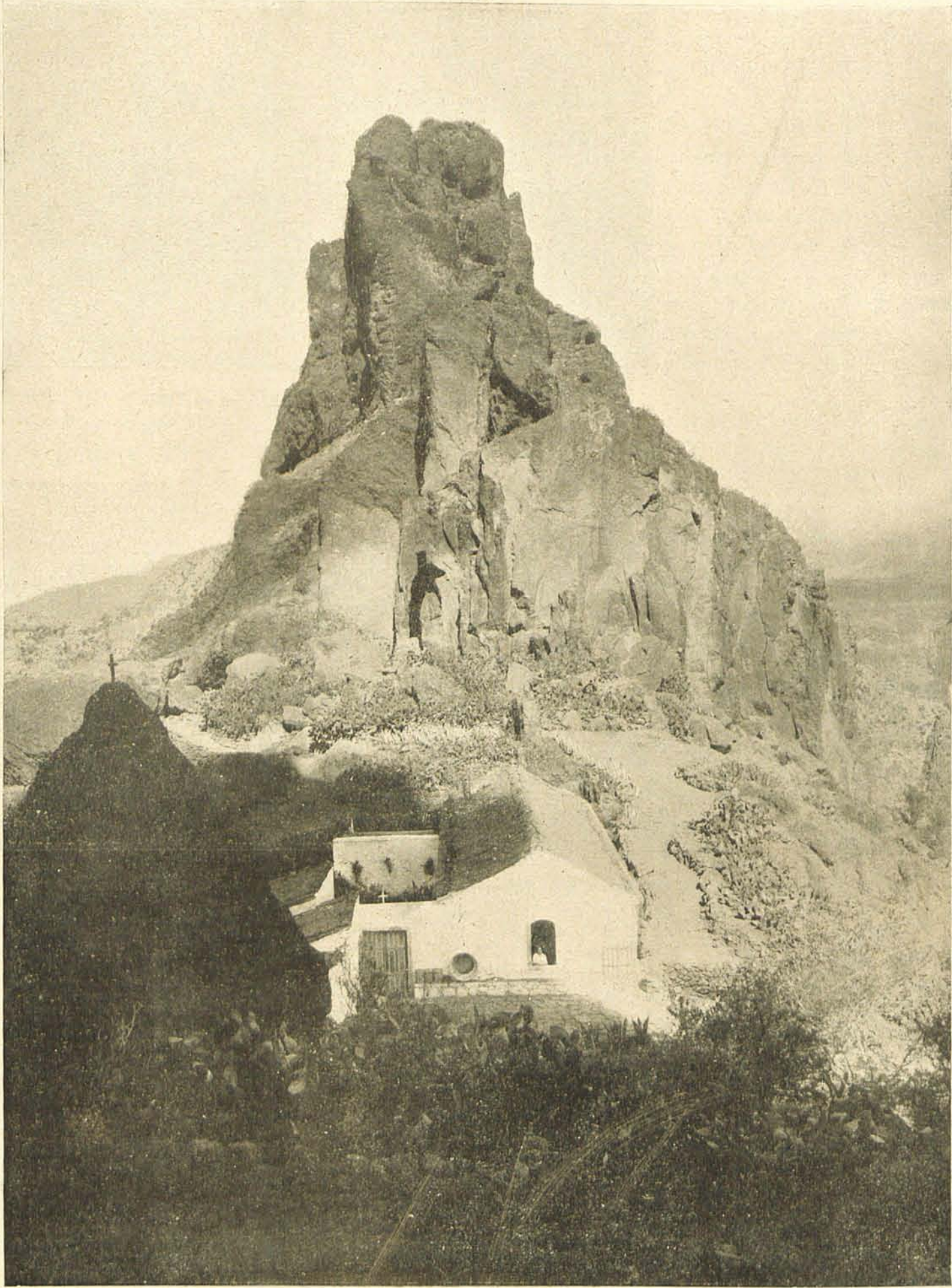

GRAN CANARIA.—Cumbre Central.—El Roque.

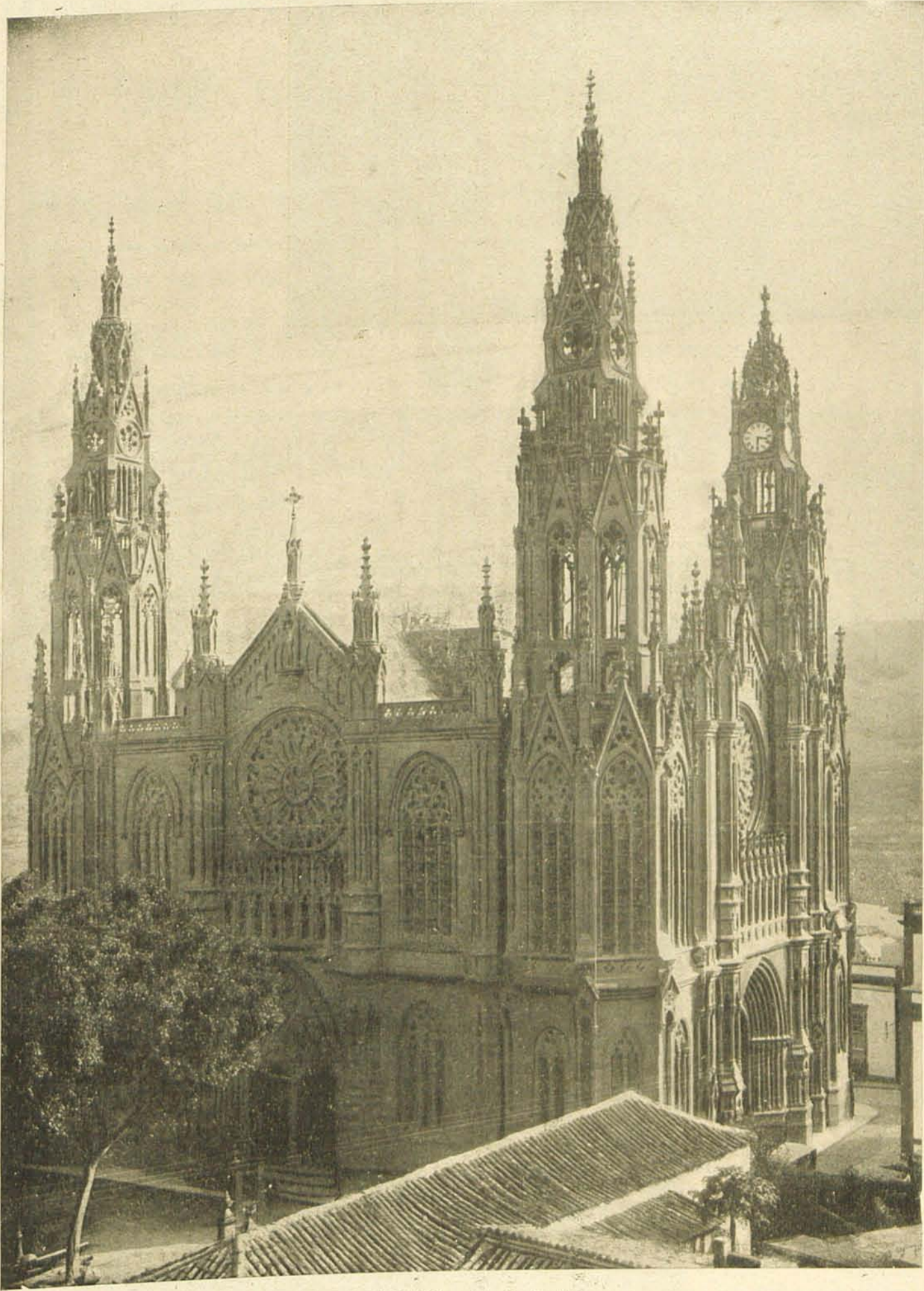

GRAN CANARIA.—Iglesia de Arucas.

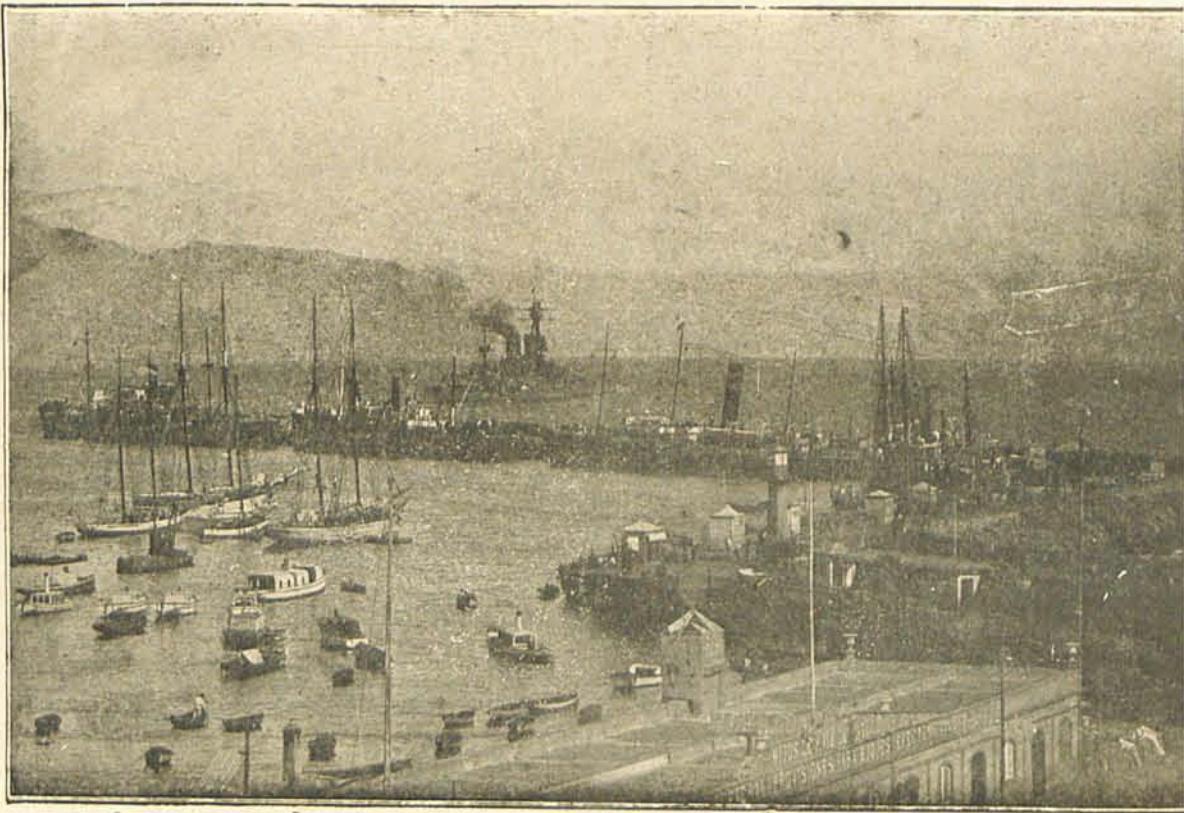

TENERIFE.—El puerto.



El Estrecho de Gibraltar desde Benzú.

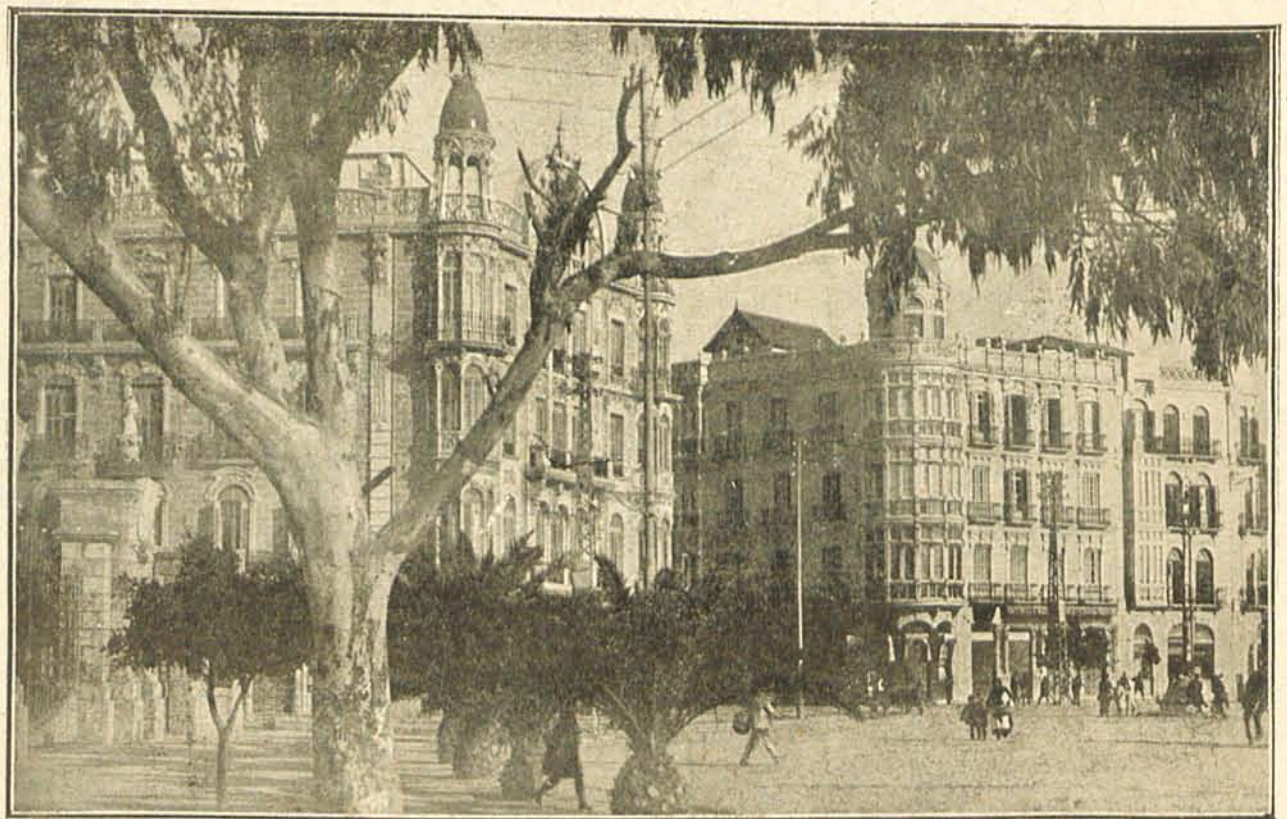
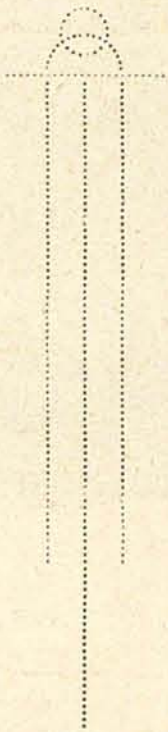

MELILLA.—Plaza de España.

Guía seleccionada de España

Casas recomendables de su principal Industria y Comercio

Región de Castilla la Nueva

Guía Provincial de Madrid

ALFREDO ALEIX BEAIN

LABORATORIO "XIELA"

PRADO, 15

Madrid

CANAS

Sin teñir, desaparecen usando

BRILLANTINA INDIA

PREMIADA EN LA EXPOSICIÓN DE HIGIENE



MARCA REGISTRADA

Al por mayor: **JOSÉ BARREIRA**

CALLE MUÑOZ TORRERO, 6

M A D R I D

PRECIO EN ESPAÑA: 5 PESETAS FRASCO

FÁBRICA DE MOSAICO HIDRÁULICO EN TORREJÓN DE ARDOZ
FÁBRICA DE CERÁMICA EN SANTA CRUZ DE MUDELA - PAVIMENTOS CABELLAS

FÉLIX CASELLAS

AZULEJOS, BALDOSÍN CATALÁN Y TODA CLASE DE MATERIALES DE CONSTRUCCIÓN

Oficinas: JUAN BRAVO, 7 - Teléf. 57415 - MADRID

COSECHERO Y EXPORTADOR
DE VIÑOS FINOS DE MESA

FÁBRICA DE ALCOHOL

JOSÉ SALMERÓN

Cuenta corriente con el Banco de España en Ciudad Real

Teléfono n.º 3

DESTILERIA DE ANISADOS Y LICORES

ESPECIALIDAD

"Anís Salmerón"

CARRIÓN DE CALATRAVA (Ciudad Real)



FÁBRICA DE ACEITE DE ORUJ

J. MANUEL GARCÍA

PERALES DE TAJUÑA (Madrid) Tel. en Perales, núm. 2

Los pedidos y correspondencia se dirigirán a la oficina en Madrid, BRAVO MURILLO, 20

Apartado de Correos 10.016

Teléfono 33961

FÁBRICAS - DESTILERÍAS DE LICORES, ANISADOS Y JARABES

MARIANO MADRUEÑO Madrid - Villaverde

BODEGAS DE VERMUT Y VINOS FINOS DE ESPAÑA

Despacho central y Oficinas: Postigo de San Martín, 3 y 5 - Teléfono 11955

Exportación a Provincias **MADRID** Pídase el catálogo general

MEDALLA DE ORO: MADRID 1907 GRAN PREMIO: PARÍS 1908



PÉREZ GALDOS, 12 :: TELEFONO 14477

FÁBRICA DE JABONES

CASA FUNDADA EN EL 1886

PEDRO LOZANO BALLESTEROS

PASEO DE CISNEROS, 18 y 20

CIUDAD REAL

"La Esperanza"

FUNDICIONES Y TALLERES MECÁNICOS,
MAQUINARIA PARA LA ELABORACIÓN
DE ACEITE DE OLIVA, VINICULTURAS,
CERÁMICAS Y PANADERÍAS. MAQUINA-
RIA EN GENERAL Y CONSTRUCCIONES
METÁLICAS

PUERTOLLANO (Ciudad Real)

Guía Provincial de Ciudad Real

RAFAEL Y MATEO VALIENTE

VINOS, MISTELAS Y CONCENTRADOS
FABRICACIÓN Y RECTIFICACIÓN
DE ALCOHOLES VINICOS

TELEGRAMAS Y TELEFONEMAS: VALIENTE
TELÉFONO N.º 9

CUENTA CORRIENTE CON LOS BAN-
COS CENTRAL, DE ESPAÑA, EN ESTA;
POPULAR DE PREVISIONES, EN AL-

BACETE

SOCUÉLLAMOS
(CIUDAD REAL)

Amparo Pérez Escobar, *Vda. de Beneytez*

Cosechera y exportadora de Vinos finos de mesa

ALMAGRO

(Ciudad Real)

"La Moderna" *Fundición de hierro y bronce*

ESPECIALIDAD EN ARADOS DE AGRICULTURA

ADRIAN SERRANO

Especialidad en artículos de funeraria, fontanería y fumistería.

Adornos de cerrajería y bujes de carros.

BARRIO MODERNO **PUERTOLLANO** (Ciudad Real)

JOSE ALONSO PEREZ

MECÁNICO

Reparación de Automóviles

Villa Carmiña. Carretera de Almodóvar

PUERTOLLANO

(Ciudad Real)

HIJO DE MIGUEL MUÑOZ CAMACHO

EXPORTADOR DE VINOS

MISTELAS Y ALCOHOLES

MANZANARES

(Ciudad Real)

BODEGAS LUCENDO
VINOS FINOS

ARGAMASILLA DE ALBA (Ciudad Real)

MANUEL NAVARRO FERNÁNDEZ (Hijo de Pedro Navarro)
Alcoholes rectificados - Vinos blancos y tintos de la Mancha - Foudres en propiedad
TELEGRAMAS Y TELEFONEMAS "NAVARRO" TELÉFONO NÚM. 5

C/	BANCO DE ESPAÑA	MADRID	BANCO ESPAÑOL DE CRÉDITO	SOCUÉLLAMOS
	BANCO DE BILBAO		BANCO PREVISORES DEL PORVENIR	

FÁBRICA DE HARINAS POR CILINDROS

SOCUÉLLAMOS

TELÉFONO NÚMERO 68

(Ciudad Real)

VINOS
ALCOHOLES

COGNAC PEINADO
SOLERA 1872

Hijos de Juan Antonio Peinado

TOMELLOSO (CIUDAD REAL)

BODEGAS LINO RISUEÑO

Elaboración y exportación de
VINOS FINOS DE MESA
TINTOS Y BLANCOS.-MISTELAS

Telegramas: RISUEÑO
SOCUÉLLAMOS (C. Real) - Tel. 42

CUENTA CORRIENTE CON:

Banco de España, en Albacete.
Banco Central, en Alcázar.
Banco Popular de los Previsores del Porvenir,
en Socuéllamos.
Banco Español de Crédito, en Socuéllamos.

Talleres tipográficos del semanario «VIDA NUEVA»
DIRECCIÓN: **JOSÉ GUERRERO GUERRERO**

Modelación impresa para industrias, comercios y Ayuntamientos
Sellos de caucho, metal y toda clase de accesorios

CALZADA, 30 :—: Teléfono 8 :—: PUERTOLLANO

Herederos de Domingo Chacón

Bodegas de Vinos

MEMBRILLA

(Ciudad Real)

Victricio Rodríguez

Bodegas de vinos finos

HERENCIA

(Ciudad Real)

Fábrica de Alcoholes y Vinos

EXPORTACIÓN A PROVINCIAS

Manuel Ruiz de León

ALMAGRO

(Ciudad Real)

DOMINGO PECO RUIZ

Bodegas en Pozuelo de Calatrava,
Malagón y Ciudad Real

Cosechero y exportador de vinos finos de mesa

CIUDAD REAL

Región de Castilla la Vieja

Guía Provincial de Santander

LA MONTAÑA

Gran Fábrica de Licores, Aguar-
dientes, Refrescos, y Aperitivos de
Jugo puro de frutas

Especialidad: COGNAC IDEAL - ROM IDEAL

MANUEL CANTERO

Ruamenor, 19 y 21

SANTANDER

ESPUMOSOS

FÁBRICA DE BEBIDAS GASEOSAS

GOYA

CONCESIONARIOS DE

THE COCA-COLA COMPANY

SANTANDER

C. MADRID, 11 - TELÉFONO 3431

ORTIZ Y D. LARRAGOITI

E. TONNING SUCESORES

CONSIGNATARIOS DE BUQUES
IMPORTADORES DE RABA

Paseo de Pereda, 27

Teléf. 2033

SANTANDER

Restaurant de Moda

CAFE RHIN

TERRAZA DEL SARDINERO

LICORES, CERVEZAS, MARISCOS, BOCADILLOS, CHOCOLATE Y CAFÉ.—
ESPECIALIDAD EN COCKTAILS.—TELÉFONO 3465

Sardinero

(SANTANDER)

HOTEL MADRID

DOLORES TERAN

EL MAS MODERNO DEL SARDINERO

Sardinero (SANTANDER)

GRAN HOTEL-CAFE-RESTAURANT
Miramar
 CUARTO DE BAÑO, LOCAL PARA AUTOMOVILES
 HEREDEROS DE SILVERIO GOMEZ
 TELÉFONO 5 SAN VICENTE DE LA BARQUERA

FABRICA DE ALPARGATAS
Mateo Valverde
 Industria, 12 — ASTILLERO — (Santander)

GRAN HOTEL MAROÑO
 PROPIETARIO:
SOBRINO VIUDA MAROÑO
 BLANCA, NÚM. 16 SANTANDER

HERRAN Y DIEZ

ARTÍCULOS PARA EL PULI-
 MIENTO Y ABRILLANTADO DE
 :: :: LOS METALES :: ::
 INSTALACIONES DE BAÑOS DE
 CROMO, NIQUEL, ETCÉTERA
 PRODUCTOS REFRACTARIOS

Dirección telegráfica:
 PULIMENTOS
 Teléfono número 70

CASTRO, URDIALES



Gran Hotel de Sulza
 TODO DE PRIMER ORDEN — SITUACIÓN ÚNICA
 PENSIÓN COMPLETA DE 14 A 30 PESETAS
 SARDINERO (Santander)

ISIDORO GONZALEZ HOYOS
 Fábrica de Licores
 MALIAÑO (Santander)

Región de Cataluña

Guía Provincial de Barcelona

FRANCISCO ALEGRE PATAU
 AGENTE GENERAL EN ESPAÑA DE LA COMPAÑIA
 RON BACARDI, S. A., DE SANTIAGO DE CUBA
 Teléfono 33204
 Paseo San Antonio Abad, 2 BARCELONA

Manufacturas Ordeig, S. A.
 Tejidos de Algodón
 PROVENZA, 233 BARCELONA
 (Rambla Cataluña Balneario)

FÁBRICA DE TEJIDOS DE

JAIME NONELL

Calle Bassa, 25

SAN GINES DE VILASAR (BARCELONA)

Hijo de Ramón A. Ramos
 Armador y Consignatario
 Paseo Colón, 19
 BARCELONA

Destilería de Anisados
 Y LICORES EN
 ARGENTONA
 TELÉFONO 64
Antonio Gualba
 ALMACENES
 ARGENTONA Y MATARÓ
 DESPACHO: SANTA TERESA, 30
MATARO

José Doménech Fábrica de Aguardientes y Licores
 TELEFONO 74554
 Despacho: SANTA AGUEDA, 15 y 17 :::: Fábrica: Calle del Campo, 1
 Gracia (BARCELONA)

GRANJA ROYAL
 Calle de Pelayo, 58
 BARCELONA
 Lechería. - Café-bar. - Helados. - Pastelería y sus derivados.
 ESPECIALIDAD EN NATA Y DULCES DE NATA

GRAN SALÓN DORÉ
 Tés. — Conciertos. — Salidas de teatros.
 ORQUESTAS Y ATRACCIONES
 (ABIERTO DE OCTUBRE A MAYO)

Fábrica de libros rayados

Imprenta - Objetos de escritorio

Librería - Dibujo y pintura

Casa Miguel Horta

Fundada en 1880

Calle Aviñó, 7
Teléfono 14939

Barcelona

FABRICA DE ANISADOS Y LICORES
DE TODAS CLASES

VINOS GENEROSOS Y TODA
CLASE DE EMBOTELLADOS

Valentín Bové y Bové

Despacho: Plaza Valldaura, 1
Almacén: Plaza Valldaura, 2
Fábrica: Urgel, 47
TELÉFONO 851

Manresa

D. Aguilera Roca

FÁBRICA DE ANISADOS
— VINOS Y MISTELAS —

Parellada, 11. - RUBÍ

FABRICA DE GENEROS DE PUNTO

Francisco Navarro

Rambla de la Paz, 73.

Teléfono 40

VILLANUEVA Y GELTRU

(Barcelona)

B. Guixer Casals

ANISADOS, LICORES Y JARABES

Fábrica: Mariano Aguiló, 4

DESPACHOS:

Pedro IV, 216 • Teléfono 50504 — Calle del Clot, 41 • Teléfono 54127

BARCELONA

WILLY LANGE

Consejo de Ciento, 338

Particular:

Folgarolas, 47, torre SG.

Teléfono 10241

BARCELONA

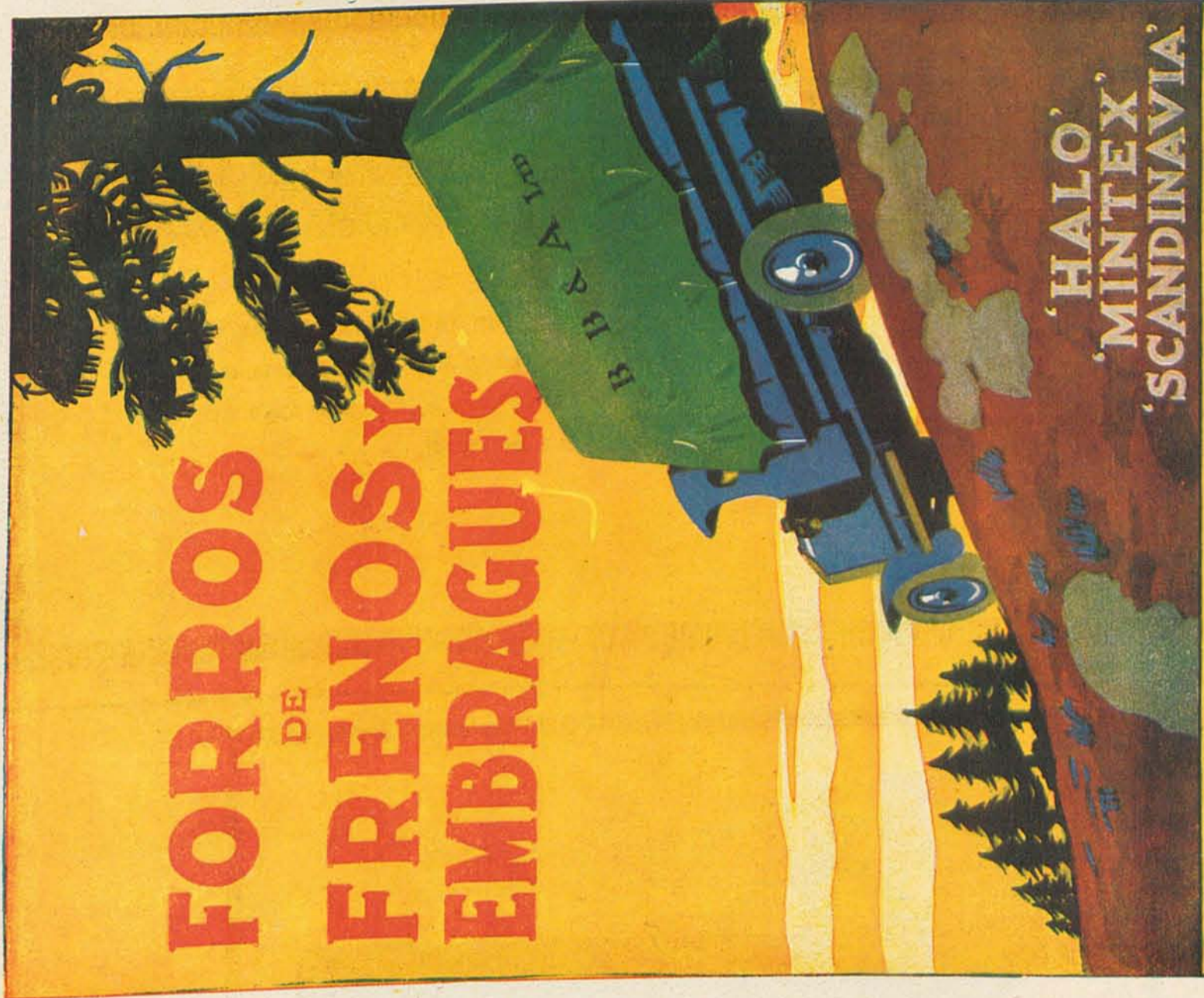

**FORROS
DE
FRENOS Y
EMBRAGUES**

'HALO'
'MINTEX'
'SCANDINAVIA'

BLASIS S.A.
BARCELONA

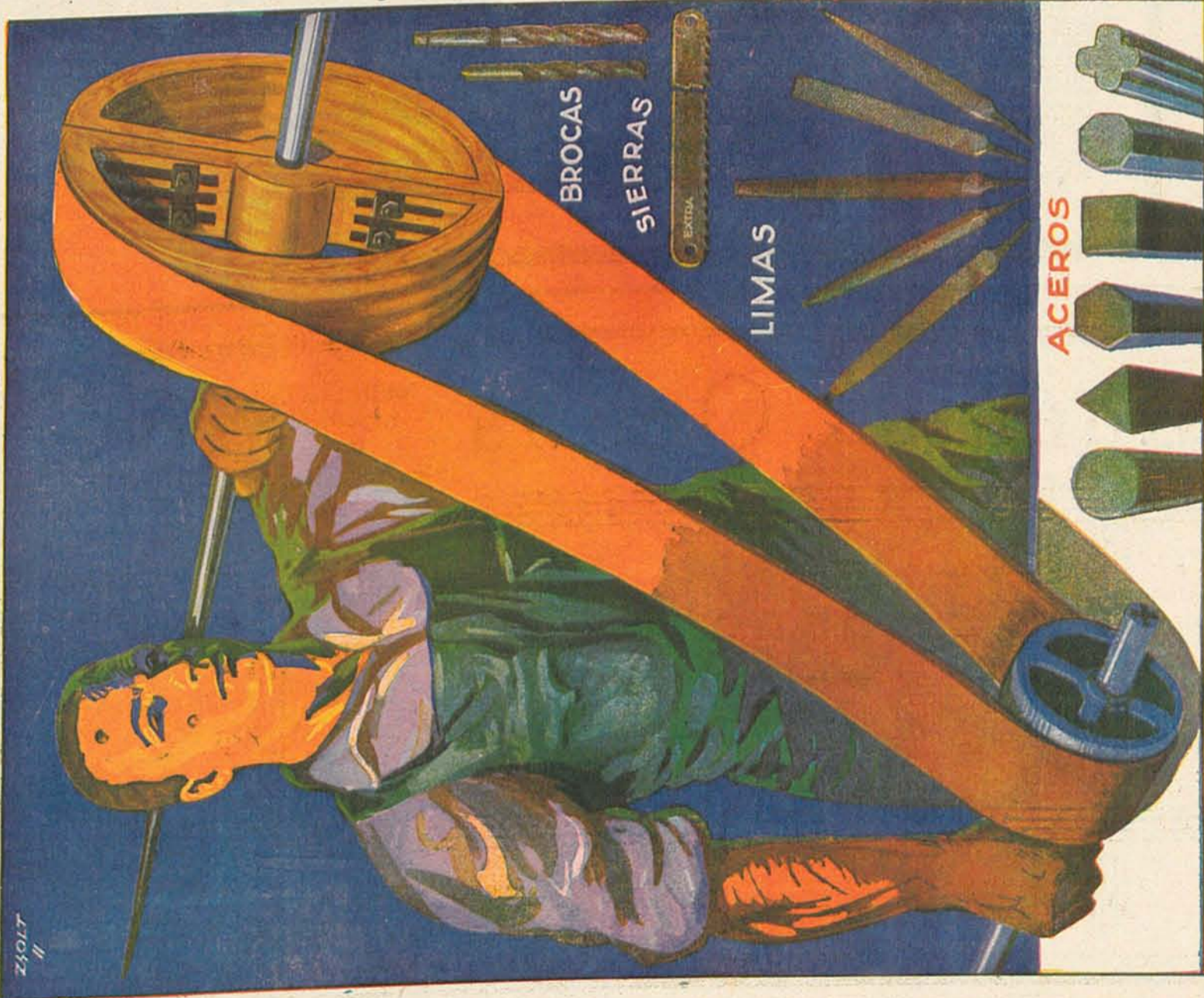

ZIGOT II

MANUEL

Paseo San Juan, 13. Teléfono 51382

ANTONIO AGUILERA

ALMACÉN DE VINOS, MADERAS, LEÑAS,
CORTEZAS, POSTES Y TRAVIESAS - - - -
EXPLOTACIONES FORESTALES DEL VA-
LLE DE ARÁN - - - - -

POBLA DE GLARAMUNT

Teléfono 6
(BARCELONA)



Máquinas de
Escribir
UNDERWOOD

COMPañA MECANOGRÁFICA

Guillermo Forúniger S.A.
BARCELONA BALMES 7

SUCURSALES:

- | | |
|---------------|--------------------------|
| BILBAO | LEDESMA, 30 |
| CADIZ | DUQUE TETUAN, 11 |
| CORUÑA | MARINA, 19 |
| GRANADA | XIMENEZ DE CISNEROS, 63 |
| MADRID | ALCALA, 39 |
| MALAGA | AVENIDA ALFONSO XIII, 19 |
| MURCIA | PRINCIPE ALFONSO, 40 |
| OVIEDO | ARGUELLES, 39 |
| SAN SEBASTIAN | OUENDO, 14 |
| SEVILLA | SIERPES, 98 |
| VALENCIA | PAZ, 40 |
| VALLADOLID | PLAZA MAJOR, 51 |
| VIGO | RONDA, 86 |
| ZARAGOZA | ALFONSO I, 23 |

Muebles Ochoa

MEDALLA DE HONOR
Exposición del Mueble
Barcelona 1923

GRAN PREMIO
Exposición Internacional
de Barcelona 1929

Calleres y Exposición:

Valldoncella, 6

(Entrando por la calle de Tallers, frente a la casa de Caridad)

Venta directa al comprador a precio neto de fábrica

Exportación a provincias

TELÉFONO 16083
BARCELONA

MATA-FUEGOS BIOSCA

FABRICA DE MATERIAL
CONTRA INCENDIOS

PRODUCCION



NACIONAL

Marino extinguiendo un fuego con un aparato
BIOSCA

FABRICA:
ALMOGAVARES, N.º 58
TELEFONO 50452

DESPACHO:
VIA LAYETANA, N.º 46
TELEFONO 15019

DELEGACION:
MONTESQUINZA, 14
TELEFONO 42330
MADRID

BARCELONA

COMPAÑÍA TRASMEDITERRÁNEA

Plaza de las Cortes, 6.—MADRID

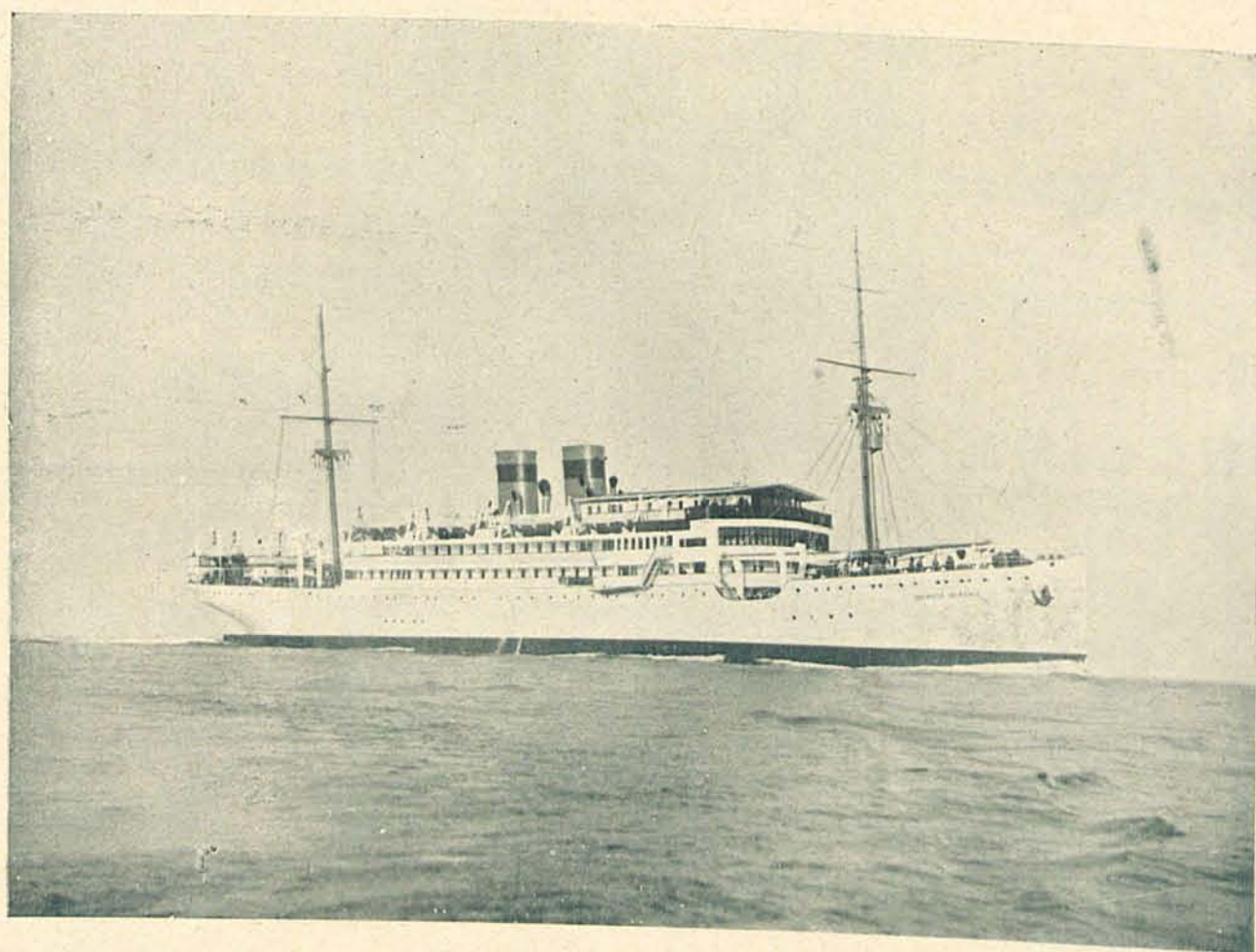

HE aquí una fotografía de la hermosa motonave INFANTA BEATRIZ, propiedad de la Compañía Trasmediterránea, que efectúa su navegación en la línea Barcelona-Cádiz-Canarias.

Ya que ha salido a relucir el nombre de Compañía Trasmediterránea, queremos hacer constar los servicios que presta a la Patria ofreciendo en todas sus líneas de navegación hermosas unidades que atraen al viajero, contribuyendo a intensificar el turismo español.

En las comunicaciones con Canarias ofrece líneas con salidas de Barcelona, Sevilla y Norte de España,

servidas por hermosos buques, como el que lleva el nombre de la augusta infanta, y entre los cuales hemos de señalar los denominados INFANTA CRISTINA y PLUS ULTRA por ser los más caracterizados, ya que realmente es muy difícil destacar ninguno allí donde todo es magnífico.

Son dignos de aplauso los esfuerzos de la Compañía Trasmediterránea, no sólo en estas líneas, sino en todas aquellas que tiene establecidas, cuales son las de Baleares y Norte de Africa.