

AZULEJOS CINEMATOGRAFICOS

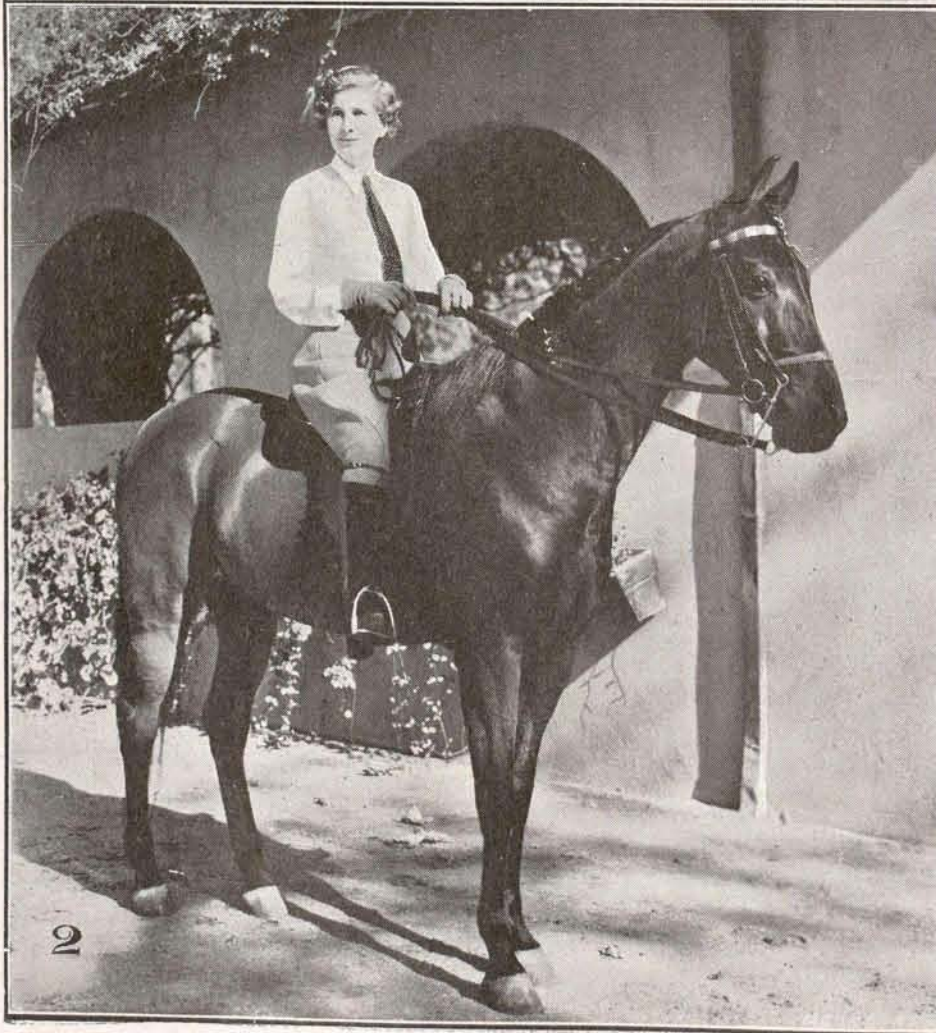

1 Preludio de verano. * 4 Un descanso en el entreacto.
 2 Al hipódromo. * 5 El terror de los patos.
 3 Rugby femenino. * 6 Un campeón de golf.

(Escenas y artistas de la Metro Goldwyn Mayer.)

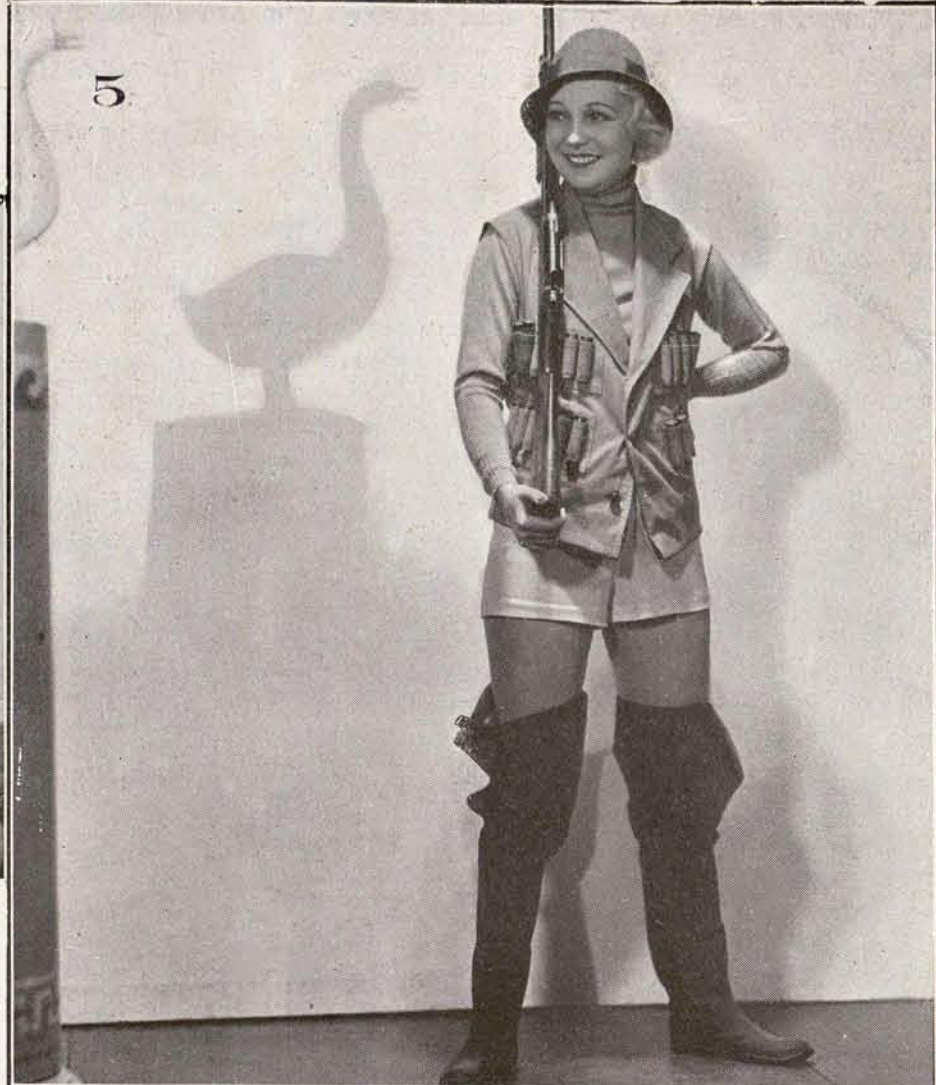
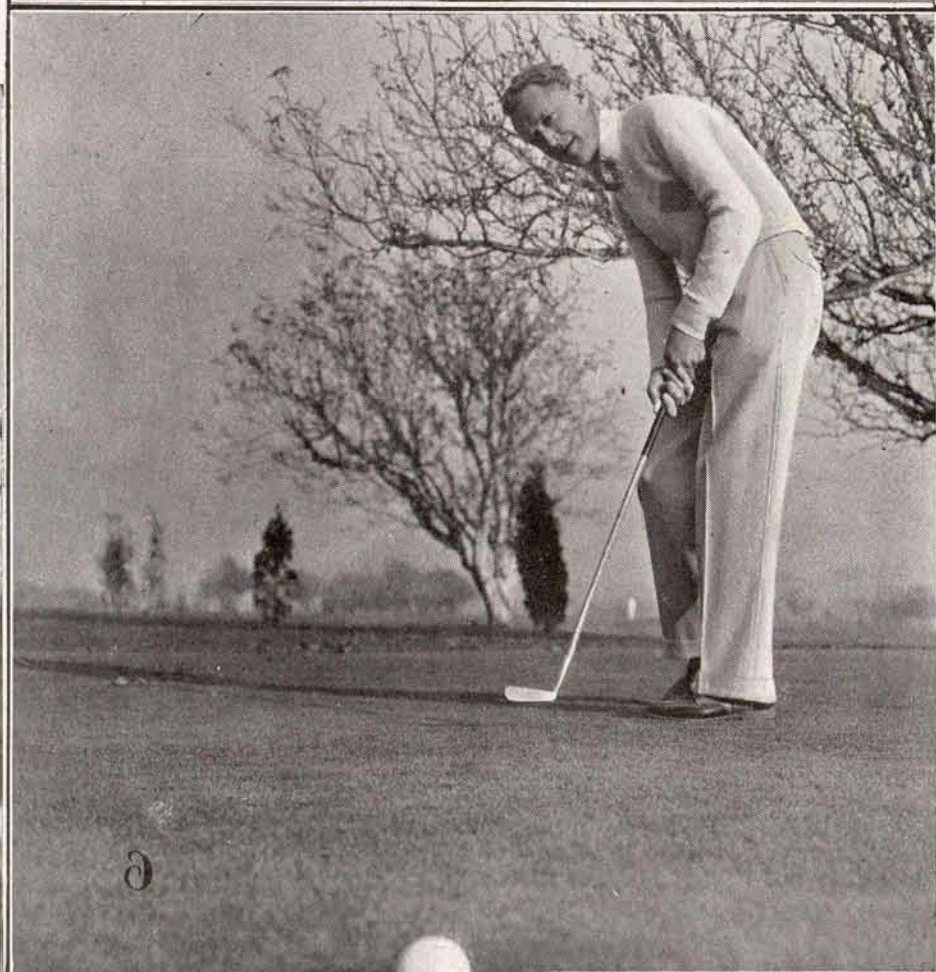

Historias y leyendas de la Sierra de Guadarrama

Por Arnaldo de España, Secretario general de la Sociedad Española de Alpinismo «Peñalara»

(Continuación.)

La partida acampada en aquellas cercanías tenía por capitana involuntaria a una señorita de pudiente familia madrileña que había secuestrado, y que el jefe reservó para sí, creyendo ganar algún día su inclinación. Una vez en que tuvo que salir de los canchales, abandonando el campamento, confió el cuidado de la dama a dos de sus subalternos que mayor confianza le inspiraban; mas como no siempre la merecen aquellos en quienes se deposita, los designados pensaron aprovechar la ocasión y abusar de la detenida. Emplearon el sistema del sorteo para saber cuál sería el agraciado, y, puntualizado por el azar este extremo importante, dispusieron a la cobardía. La infeliz muchacha, aun sin saber cuanto contra ella se tramaba, comenzó a pedir auxilio cuando vió aproximarse al forajido, de inquietante aspecto, acudiendo en su ayuda el otro guardador, que, despechado, luchó con su camarada, consiguiendo darle muerte. Cuando el jefe regresó y enteróse del suceso, sancionó el castigo del que ya no existía, obligando a su matador a llevarle al Cancho de referencia, desde donde fué despeñado. Pedido consejo al resto de la banda para penalidad del matador, fué condenado por unanimidad a la misma suerte que su compañero, por lo que el jefe, ante el fallo general, que coincidía con su deseo, dió un empujón al delincuente, tirándole por la misma barranca donde cayera el anterior. Bien por instinto de conservación o por venganza, agarróse el sentenciado a una pierna del que le empujaba cuando, perdido el equilibrio, caía, y ambos sufrieron así la pena que sólo para uno se había decretado. Los tres cadáveres formaron montón en el fondo del abismo, y, al decir de las gentes, aun se ven en el propio lugar a que cayeron. La banda dispersóse al verse así destruída, y la dama origen inconsciente del suceso vagó por aquellos vericuetos complicados de la Pedriza sin acertar a escapar de ellos, hasta que un pastor llamado el Mierlo la encontró, y, enterado de su triste odisea, transportóla a Madrid, reintegrándola a su familia, que ya la suponía muerta. El buen proceder fué recompensado con cantidades, dones y promesas, que rehusó el pastor, prefiriendo volver a sus breñas y ganados, muriendo a su vez violentamente en un lugar próximo al collado de Val de Halcones.

Otra versión, dualidad que nunca falta en estos casos, asegura que la muchacha también fué despeñada por el mismo sitio, y que sus huesos causaban horror por haber quedado de pie y conservar las vestiduras, que le daban

atroz aspecto. Alguien, más decidido que la generalidad, aventuróse a llegar al macabro rincón, y, registrando las ropas, encontró buena cantidad de monedas de oro, que dió origen a una fortuna de importancia, cuyo actual poseedor se señala como cierto en el pueblo de Colmenar.

La última narración conocida de estos bandidos, y de la que más detalles tengo por haberlos recogido personalmente de labios de los descendientes de los personajes en cuestión, es la siguiente (1):

Dominaba en la Pedriza la banda de Francisco Villena, llamado Paco el Sastre, cómplice de Luis Candelas y de su misma partida, recién fugado de las prisiones del Saladero, de Madrid, donde tal vez meditara planes de acción para los suyos. Era el año 1839. El Intendente del Palacio Real, Marqués de Gaviria, persona reputada y conocida, poseedora, además, de una



de las mayores fortunas de Madrid, tenía dos de sus hijos varones, Manuel y Paco, de doce y diez años de edad, en las Escuelas Pías de San Antón, de la calle de Hortaleza. Alguna vez iban a recogerlos para llevarlos a una finca existente en Valdemoro, propiedad de sus abuelos, por lo que nada extrañó que un día, 27 de

(1) Datos facilitados por la Condesa de Buena Esperanza, madre del actual Marqués de Gaviria y sobrina carnal de los secuestrados,



Muro granítico del callejón de las Abejas, en la Pedriza del Manzanares. (Foto J. Tinoco.)

abril del año antes dicho, parase a la puerta del Colegio un coche de camino, como era costumbre, y que, previas las formalidades de rigor con el hermano encargado de la portería, y autorizados por el rector, a quien se presentó una carta apócrifa de orden, salieran confiados los hijos del Intendente creyendo ir a ver a su padre, enfermo de imprevista gravedad. Con la precipitación del momento y los manejos del lacayo, falso sustituto del criado Luis, harto conocido de los niños, éstos no tuvieron tiempo de recapacitar sobre el caso; así que, sin resistencia ni dificultad, fueron apresuradamente empaquetados en el coche, que partió velozmente cascabeleando las colleras de sus cuatro mulas de tiro. De forma tan sencilla arrancóse de su residencia a los dos pequeñuelos, por los que había de pedirse después pingüe rescate. El rector, asomado a una ventana, presenciaba la marcha de sus aristocráticos discípulos, y cuál no sería su sorpresa al ver tomar el coche dirección de afueras de la capital, contraria a la debida, coche que, además, no era el que llevaba en sus portezuelas las armas de la Casa, sino un vulgar carruaje de alquiler con caja pintada de verde y juego de ruedas rojo con franjas doradas. Inmediatamente desplazó un demandero al domicilio del Marqués, que preguntó prudentemente "cómo se encontraba el señor", recibiendo el recado el propio interesado, que, vestido de gran uniforme, se dirigía a Palacio. Así quedó comprobado el robo de los niños, que nadie se explicaba, y para su ratificación no

tardó en recibirse, por medio del pastor Manuel Perea, una carta de puño y letra de uno de los secuestrados, en la que rogaba la entrega de 300 onzas de oro que querían los bandidos por ponerlos en libertad. La policía y tropas nacionales pusieron en actividad, averiguando por los empleados del resguardo que el coche salió de Madrid por la puerta de Santa Bárbara, camino del pueblo de Hortaleza, y por un cabrero que facilitóles viveres, y que adujo noticias acertadas, se supo, en fin, que, llegados al poblado dicho, despidieron el coche, pagando sesenta reales por el servicio; que cada niño fué montado en un caballo, negro y blanco, respectivamente, a la grupa con sus raptores, y que atravesando la serrota de San Pedro se internaron en la Pedriza, donde tenían su guarida. Hacia esa parte de la Sierra se encaminaron, pues, los perseguidores, quienes, estrechando el círculo con eficaz estrategia, hicieron huir a los bandoleros, siendo así recuperados los niños por el encargado de la fábrica de papel de Manzanares, que iba al frente de diez hombres del regimiento de la Reina Gobernadora, secundada su acción envolvente por tropas de Caballería y de ligeros, policías y milicianos. A los pocos días, y por casualidad, fueron detenidos en un establecimiento de Madrid algunos de los culpables y el jefe Villena, que, castigado por sus muchos delitos, no por éste, en el que no se le pudo demostrar responsabilidad, fué ejecutado el 20 de julio del mismo año.

Como el delito trascendió a todas las clases sociales, dada la categoría y popularidad de los interesados, así como por la índole del suceso, que interesó a todas las familias, organizáronse manifestaciones para recibir a los libertados, que en lucida comitiva de público y escolta dirigié-

(Continuará.)

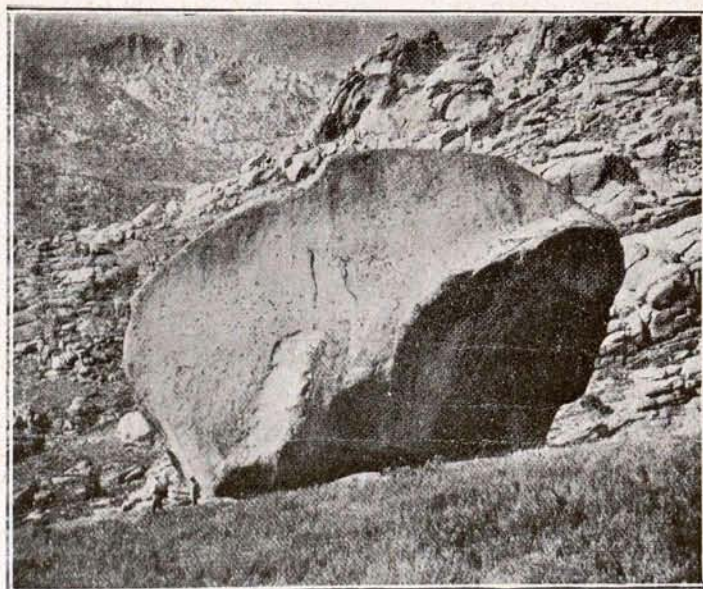

El canto del Tolmo; monumento natural al filósofo y pedagogo D. Francisco Giner de los Ríos. (Foto F. Hernández-Pacheco.)



Proveedores en Logroño de la Fábrica de Tabacos



Farmacia



Depositario de los
Sueros y Vacunas

de
Julio O. de Lanzagorta



Sección Veterinaria
Bayer - Meister Lucius

República, 63 - LOGROÑO

HIPOLITO BERGASA

GRAN SERRERIA MECANICA
ALMACEN DE MADERAS
EXPLOTACIONES FORESTALES

GENERAL ZURBANO
APARTADO 28. LOGROÑO

MEDEL Y REINA

PINTORES

PINTURA EN GENERAL
CUADROS, COPIAS Y
RETRATOS AL OLEO

TELEFONO 10-63

TALLER: MARQUES DE SAN NICOLAS, 8
PRECIOS REDUCIDOS TRABAJOS GARANTIZADOS **LOGROÑO**

"CASA
MARRODAN"

HIJO DE S.
MARRODAN
Y C.^{ta}, S. L.

Talleres
de fundición y
construcción de
máquinas.

LOGROÑO

IMPRENTA Y LIBRERIA MODERNA

**ELEUTERIO
MARTINEZ**

Trabajos comerciales. Objetos de escritorio.
Impresiones artísticas. Papelería fina. Pro-
ductos KODAK: Laboratorio. Má-
quinas de escribir UNDERWOOD

Mercado, núm. 120
LOGROÑO
Teléfono núm. 1645

RADIO PHILIPS

MATERIAL ELECTRICO
PARA INSTALACIONES
GRAN SURTIDO

Ferretería "La Inglesa"
LOGROÑO

Señoras y Caballeros

En su visita a Logroño
les interesará comprar
sus ropas en casa de
**Gil y Tejidos y
Martínez Sastrería**

pues es la casa que
mejor surtido tiene y
más barato vende
P.^a del Mercado, 25 - Tel. 1339

BERNABE BERGASA

ZURBANO, 14
LOGROÑO

ARMADO DE
CAJONES DE PINO

FRANCISCO ERASO

DUQUESA DE LA VICTORIA
LOGROÑO

Harina jabonosa, especial para mecá-
nicos - Caseína pura soluble al agua
Goma tragacanto especiales para
fábricas de tabacos.

**MUEBLES
BERMEJO**

ALMACENES DE MADERAS
DE TODAS CLASES
TALLER DE CARPINTERIA
Y EBANISTERIA
CARRETERA VILLAMEDIANA
LOGROÑO

FABRICA DE ALPARGATAS Y CORDELERIA
JOSE SANTO TOMAS
MARQUES DE VALLEJO, 7
LOGROÑO

INMENSO SURTIDO en Maromas, Ra-
males, Sogas y Cuerdas de todas clases.
Correas y Trascas de cuero. Lías y serones
de esparto. Hoces, zoquetas y lías de atar
mies. :-: ESPECIALIDAD en Alpargatas
de todas clases y Abarcas de goma. Ultimas
novedades en Zapatillas. Se hacen toda
clase de encargos de cordeles y maromas.

**MUDANZAS
TRANSPORTES**

MEDRANO

MURO DE LA MATA, 7
TELEFONO 1692 **LOGROÑO**

TALLERES

De Reparación de
Máquinaria y Soldadura
Autógena - Lubrificantes
Algodones - Accesorios
de todas clases

Zurbano, 19 - LOGROÑO

Rogamos a cuantos se dirijan a nuestros anunciantes mencionen siempre "TABACOS"

ANÁLISIS MICROSCÓPICO DEL PAPEL

(Continuación.)

Jenke recomienda tratar las fibras vegetales con la siguiente solución:

Agua saturada de cloruro magnésico..... 50,00 c. c.
Solución de yoduro potásico yodado..... 2,50 —

Este reactivo da las siguientes coloraciones:

Trapos	Parda.
Celulosa de paja.....	Azul violácea.
Idem de madera.....	Débilmente rojiza.
Madera mecánica y yute.....	Amarilla.

Análisis colorimétrico. — Con este procedimiento se determina el contenido de pasta de madera mecánica, por la intensidad de la coloración producida en la misma por cualquiera de sus reactivos, y su proporción se calcula por tablas de coloración construidas previamente con papeles cuya cantidad de pasta de madera mecánica es conocida.

Trabajos de esta índole han sido practicados por Gädike, Wurster, Valenta y el Instituto de Análisis de Materiales de Berlín-Dahlem, descritos en la edición sexta de la obra de W. Herzberg, *Papierprüfung*, a la que nos remitimos, por no dilatar demasiado estas instrucciones.

Se sobreentiende que los procedimientos colorimétricos sólo son realizables cuando se trata de pequeñas cantidades de pasta de madera mecánica, y dan lugar a errores de mayor o menor importancia, por lo cual no deben considerarse como exactos los resultados obtenidos.

El primer motivo de error es el espesor del papel, y así ocurre que papeles de diferentes espesores, confeccionados con pasta de madera mecánica, acusan la reacción de color tanto más intensa cuanto más gruesos son.

Otro motivo de error es la influencia de la carga. Cuando se fabrica papel de pasta de madera mecánica, con carga y sin ella, los reactivos de dicha pasta dan una coloración menos intensa en el primer caso que en el segundo, o sea que cuanto más carga lleva un papel más débil es la coloración que producen en él los reactivos de la pasta de madera mecánica.

El expresado fenómeno tiene su explicación, pues es natural que aumentando la carga en una cantidad fija de madera mecánica, disminuye la proporción de ésta contenida en la pasta y, consecuentemente, ha de acusar menos coloración al reactivo a medida que la proporción de madera mecánica es menor o, lo que es lo mismo, cuando la carga aumenta.

Un tercer motivo de error es la diversidad de pastas de madera mecánica que se emplean, pues sabido es que cada una de ellas se com-

porta de modo diferente cuanto a la intensidad de coloración que producen en ellas los reactivos. Así, por ejemplo, la pasta mecánica de maderas resinosas se tiñe mucho más fuerte que la pasta de maderas no resinosas, y la pasta de madera mecánica blanqueada se tiñe menos fuerte que la no blanqueada.

A todo ello debe añadirse que las diferencias en coloración producidas por los reactivos son cada vez menores a medida que aumenta el contenido de pasta de madera mecánica. Esto sin contar que los análisis colorimétricos resultan ineficaces cuando se trata de papeles de color.

Para subsanar en lo posible los expresados errores en los análisis cuantitativos de la pasta de madera mecánica, el Instituto de Análisis de Materiales de Berlín-Dahlem emplea simultáneamente el procedimiento colorimétrico y el análisis microscópico cuando se trata de cantidades de pasta de madera mecánica que no excedan del 5 por 100.

No obstante lo expuesto, vamos a describir el método colorimétrico del doctor Wurster con el reactivo de su invención *Dimetil-para-fenileno-diamina*, y que el autor, para abreviar el nombre, denomina *Di-Lösung* y *Di-Papier*, según se emplee el reactivo en estado de solución acuosa (*Lösung*) o como papel filtro (*Papier*) impregnado del reactivo líquido, cuyas abreviaturas están formadas por la primera sílaba del producto con que se hace el reactivo seguida de las palabras solución o papel, según la forma en que se aplique aquél.

Empleando el reactivo en disolución acuosa, o sea el *Di-Lösung*, se vierte éste sobre el papel a ensayar gota a gota con un pincel fino. Cuando el papel contiene pasta de madera mecánica, las fibras lignificadas se tiñen al cabo de algún tiempo de un color anaranjado. La mancha producida en el papel por el reactivo se humedece con agua, transformándose el primitivo color en carmesí.

Empleando el *Di-Papier*, se humedece éste antes del ensayo con unas gotas de agua destilada y se dobla por la mitad. El papel a ensayar, de superficie análoga al papel reactivo, se dobla igualmente por la mitad y se coloca entre su doblez el papel reactivo, también doblado, comprimiendo moderadamente el conjunto. Tan pronto toma humedad el papel que se ensaya por efecto de la que lleva el *Di-Papier*, aparece en aquél una coloración roja.

Una vez bien seca la mancha roja producida en el papel que se ensaya, servirá de base para apreciar, con error no inferior al 5 por 100, la proporción en que está la pasta de madera mecánica en el papel ensayado, lo que se con-

LA MAQUINISTA VALENCIANA

HIJO DE FRANCISCO CLIMENT

CASA FUNDADA EN 1880

GRANDES TALLERES DE AJUSTE, FUNDICION Y FORJA

GRAN PREMIO Y MEDALLA DE ORO EN LA EXPOSICION INTERNACIONAL DE BARCELONA EN 1929

CONSTRUCCION Y REPARACION DE MAQUINARIA EN GENERAL. - CASA CONSTRUCTORA DE TODA CLASE DE MAQUINARIA PARA LA ELABORACION DE TABACOS. - MAQUINAS DE PICAR, DE ESPONJAR Y ABRIR TABACO. - TORREFACTORES. - REFRESCADORES MAQUINAS PARA LA ELABORACION DE CIGARRILLOS, ETC. - ESPECIALISTAS EN LA CONSTRUCCION DE PIEZAS DE RECAMBIO PARA CUALQUIER CLASE DE MAQUINARIA DE LA INDUSTRIA TABAQUERA

TALLERES: TENIENTE TORDESILLAS, 3

OFICINAS: MATEMATICO MARZAL, 12



TELEFONO 13224

VALENCIA

SINDICATO INDUSTRIAL DE ANTIGUOS FABRICANTES DE TABACOS DE LA PALMA

Domicilio: SANTA CRUZ DE LA PALMA

Integran dicha entidad los siguientes fabricantes: Confederación "El Trabajo"; D. Francisco Cabrera Cáceres; D. Francisco Martín Piñero; D. Manuel Galván Lorenzo; D. Mauricio Duque Camacho; D. Matías Pérez Pulido, y D. Miguel Lorenzo González.

Los citados fabricantes en conjunto confeccionan sus tabacos y cigarrillos para la Renta, empleando las mejores ramas, siendo la calidad de las labores de lo más exquisito.

NOTA: La isla de la Palma es la única que produce tabaco en rama del archipiélago, cuyas vegas compiten con las de la isla de Cuba

...y después de comer, un buen cigarro...

Hagamos por remediar el paro y contribuiremos a que muchos ciudadanos que hoy sufren hambre y miseria puedan disfrutar como nosotros CUANDO NO HAY PARA COMER NO PUEDE HABER PARA FUMAR

Juegue usted este año a la LOTERIA DE LA CIUDAD UNIVERSITARIA

Contribuya usted a agotar el billeteaje.

Ello representará pan y alegría en muchos hogares.

SORTEO DEL
II DE MAYO

Premio mayor: 7.500.000 pesetas.

Rogamos a cuantos se dirijan a nuestros anunciantes mencionen siempre "TABACOS"

sigue por comparación con una tabla de colores, construida previamente, sobre la cual aparecen diez tonos rojos, correspondiendo cada uno de ellos a una riqueza determinada en pasta mecánica.

Cuando se ha teñido en rojo el papel que se ensaya y secado la mancha, se busca en la escala de colores el tono que más se aproxima al obtenido en el ensayo, y la cifra que marque para el contenido de pasta mecánica será la que corresponde al papel que se analiza.

Si el color obtenido en el ensayo está comprendido entre dos tonos próximos de la tabla de colores, se calcula la riqueza de la pasta mecánica contenida en el papel por una sencilla proporción.

Este reactivo sólo puede emplearse con papeles incoloros o poco coloreados.

Cuando se trata de papeles de color intenso, sobre todo tonos oscuros, la coloración de la pasta mecánica no se manifiesta o, si lo hace, es poco perceptible. En tales casos, debe recurrirse al microscopio, pues la decoloración del papel, suponiendo que dé resultado, es mucho más complicada que el análisis microscópico.

No obstante, cuando fuere preciso recurrir a la decoloración del papel por exigirlo así ulteriores análisis, creemos pertinente recordar la norma general que debe seguirse para ello.

La eliminación de las sustancias colorantes de los papeles de color se consigue hirviendo el papel con agua o tratándole con lejía de sosa, según el color de que se trate.

Si se desconoce la materia colorante que tiña el papel, debe comenzarse por hervir éste con agua, y si no se consigue el resultado apetecido, se recurre al empleo de lejía de sosa o potasa, primero en frío y si fuere preciso en caliente.

Cuando se trata con lejía de sosa una pasta de papel de celulosa que no es químicamente pura, y lo mismo cuando se la hierve con agua, se tiñe en rojo la pasta con el reactivo a la floroglucina aun cuando no contenga el papel pasta de madera mecánica. Dicha reacción puede inducir a creer que el papel ensayado contenía madera mecánica, de no acudir al examen microscópico, que nos sacará de duda. De ahí el que sea de aconsejar emplear siempre tan poderoso medio de investigación antes de formar juicio por el resultado de los reactivos de la pasta de madera mecánica.

La expresada particularidad es digna de ser tenida en cuenta, en evitación de posibles errores, toda vez que las adherencias a la celulosa de pequeñas partículas de lignina u otras impurezas lignificadas, que son las que acusan la presencia de madera mecánica por cualquiera de sus reactivos, pueden destruirse o eliminarse parcial o totalmente por el cloro, con lo cual la celulosa impura tratada de este modo puede no acusar la presencia de la madera mecánica, con

sus reactivos propios, aun cuando contuviese primeramente gran cantidad de materia lignificada.

En corroboración de lo expuesto, puede citarse el caso de análisis colorimétricos de papeles de imprenta y periódicos, en los cuales el contenido de pasta de madera mecánica resultó estar comprendido entre el 5 y el 8 por 100, y, en cambio, acusaron del 20 al 25 por 100 con el análisis microscópico.

De todos modos, en la determinación de la pasta de madera mecánica contenida en un papel debe tenerse muy presente la influencia que ejercen en los resultados las fibras lignificadas, sobre las cuales vamos a decir breves palabras.

La coloración amarilla de la pasta de madera mecánica con el cloruro de cinc yodado es una reacción típica de la lignina, y, por tanto, únicamente cuando no se produce dicha coloración es cuando puede asegurarse que se trata de celulosa pura, que con el expresado reactivo se tiñe en azul.

Para el reconocimiento de la lignina cuando falla el reactivo a la floroglucina, el profesor Mäule la somete a la acción del permanganato potásico, añadiendo ácido clorhídrico diluido para disolver el precipitado pardo que se forme, y después de lavadas las fibras se tratan con amoníaco concentrado, con el cual se tiñen en rojo.

Otra reacción de la lignina es la coloración roja que adquieren las fibras por el tratamiento durante diez a quince minutos con agua clorurada y solución al 2 por 100 de sulfito de sosa.

Con los expresados reactivos sólo se consigue delatar la existencia de fibras lignificadas; pero para determinar concretamente la clase de éstas hay necesidad de recurrir al examen microscópico.

Por lo que respecta a la distinción entre pasta de madera mecánica y celulosa de madera impura, puede decirse que cuando se trata de madera mecánica sólo aparecen a la observación microscópica grupos o fragmentos de células, debido al proceso de trituración mecánica que sufren las fibras, destacándose del conjunto de la preparación las células punteadas y medulares, pero por rara excepción aparecen las extremidades de las fibras.

Cuando se trata de celulosa de madera impura, obtenida por procedimientos químicos, las células que aparecen en el campo microscópico difieren notablemente de las encontradas en la pasta de madera mecánica, apareciendo gran número de puntas de fibras y trozos de éstas, y disminuyendo las células del sistema medular, que, cuando existen, se encuentran aisladas por punto general.

PAULINO J. HERRERO.

Ingeniero Inspector Jefe de
Fábricas de la Compañía
Arrendataria de Tabacos.

(Continuará.)

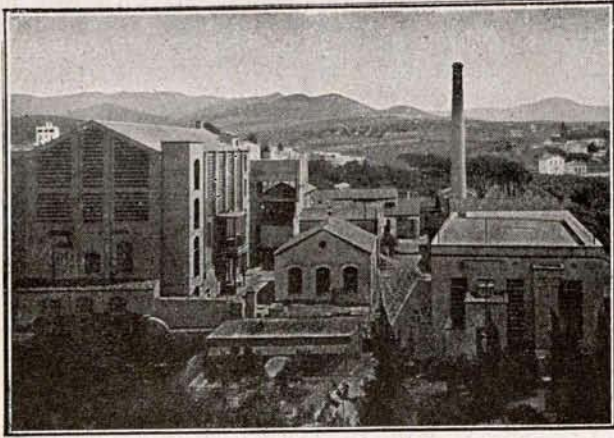

C/C } BANCO DE ESPAÑA
BANCO CENTRAL

PEDRO ALVAREZ

SOCIEDAD ANONIMA DE PRODUCTOS QUIMICOS

FABRICACIÓN
DE
PRODUCTOS PARA APRESTOS
COLAS VEGETALES
PARA
INDUSTRIAS DEL PAPEL Y CARTÓN

VOSGELINES, DEXTRINAS
ADRAGOSA, BRITISH - GUMM
GOMMAGE PÂTE, GUTTE-GLUE
GOMME DES VOSGES

GOMA SEMILÍQUIDA
Y
GUTTE-GLUE "TCA"
ESPECIALIDADES
PARA
LAS FÁBRICAS DE TABACOS

COLAS ESPECIALES
PARA
APLACAJE DE MADERAS
EN POLVO A FRÍO PARA PAPELES PINTADOS
EN PASTA Y LÍQUIDAS
ETC., ETC.

DROGAS INDUSTRIALES

CASA FUNDADA EN 1899

Central: San Felú de Llobregat, Riera Salud, 5

Delegación: MADRID, Trafalgar, 17

" BARCELONA, Rocafort, 96

Fábrica en SAN FELIU DE LLOBREGAT

TELEFONOS { Fábrica: 7 de San Felú de Llobregat.
Delegación Barcelona: 31661.
» Madrid: 34359.

DIRECCION TELEGRÁFICA: PEDAREZ

EDWARD. J. O'BRIEN & C^o LEAF TOBACCO

MAIN OFFICE: 815-817 West, Main Street. Louisville, Kentucky. Cable Address: «Obrienco»

BRANCHES: Baltimore, MD. Lexington, KY. Wilson, N. C.

We are equipped to buy, air dry and steam dry on all principal markets, all grades of Burley, Fired Dark, Green River, Aircured, Maryland, Virginia, Carolinas and Seed Leaf Tobaccos

Samples and quotations furnished upon request

Nuestra organización permite disponer de tabacos secados al aire y al vapor en todos los mercados y especialmente de las siguientes clases de hoja: Burley, Fired Dark, Green River, Aircured, Maryland, Virginia y Carolinas

Se facilitan muestras y cotizaciones

Rogamos a cuantos se dirijan a nuestros anunciantes mencionen siempre "TABACOS"

EL REGIMEN FISCAL DEL TABACO EN LOS DIVERSOS PAISES. - FRANCIA

(Continuación.)

El Presidente del Consejo Consultivo de Tabacos es nombrado por el Ministro de Hacienda de entre sus componentes, que son:

Dos senadores y dos diputados; un miembro del Consejo de Estado y uno del Tribunal de Cuentas.

Dos funcionarios del Ministerio de Hacienda y un representante por cada una de las actividades de las Finanzas, Agricultura, Industria y Comercio.

Un miembro de las Asociaciones de Mutilados, otro de las organizaciones obreras y otro de las Corporativas.

El Director general de la Explotación Industrial de Tabacos; un delegado de los *grossistes* (1) (a crear); otro de los *entreposseurs* (2) de tabaco fabricados, y otro de los expendedores, elegido por la Federación Nacional.

Un representante de los cultivadores de tabaco indígena, otro de los de Argelia y otro de los de Colonias, nombrado por el Ministro del Ramo.

Y ocho representantes del personal de la industria tabaquera, elegidos por cada categoría del mismo, a saber: dos por el personal obrero, uno por el de inspectores de talleres, otro por el de agentes técnicos, otro por el de administrativos, otro por el personal técnico superior, otro por el del cultivo de la serie 1.^a y otro por el de la 12.^a

El Consejo Consultivo de Tabacos se reunirá cuando se considere necesario o cuando lo pidan la mitad de sus componentes, y será oído en todo lo referente a modificaciones de leyes y decretos pertinentes al cultivo, compra de tabacos indígenas y venta de labores fabricadas. La duración de su mandato es la misma que la de los miembros del Consejo de Administración de la Caja Autónoma.

Este Consejo últimamente citado nombra al Director general de la Explotación Industrial de Tabacos, y a propuesta de éste, a los Jefes superiores del servicio; propone al Ministro de Hacienda las reformas de la legislación concerniente a la industria de tabacos y las condiciones de ingreso del personal de todas las categorías, sus atribuciones, cometido y remuneración; decide la reforma o construcción de edificios para la manufactura, dentro de los créditos presupuestos; aprueba los contratos referen-

tes a la explotación industrial y controla los inherentes a la represión del contrabando.

Y en general, representa al Servicio de Explotación para todos los efectos legales con personalidad jurídica ante todas las jurisdicciones, autoridades y administraciones.

Anualmente rendirá cuenta de su gestión en Memoria que publicarán los diarios oficiales correspondientes.

El Comité técnico, cuyo presidente y vicepresidente, de entre sus componentes y por un año, son nombrados por el Ministro de Hacienda, realizará los programas de compra de tabaco indígena y de tabaco en rama y elaborado del extranjero; los de fabricación; la transformación o modificaciones en los edificios y utilaje, y la resolución de cuestiones relativas a personal. Nombrará un secretario y secretario-adjunto, de fuera de sus miembros.

El Director general de la Explotación Industrial de Tabacos asegura la ejecución de las órdenes dadas por el Consejo de Administración y por los Comités, regulando el servicio, representando a la Caja Autónoma y ordenando la represión del contrabando y el cumplimiento de la legislación sobre tabacos.

El capital del Servicio de Explotación está constituido por el valor de los bienes muebles e inmuebles, el material de explotación y el de las primeras materias y elaborados.

La contabilidad se lleva por partida doble, con arreglo a los usos del comercio y de la industria. Se divide en dos secciones. La primera relativa a explotación, y la segunda a valores inmovilizados. Anualmente rinde balance del activo y pasivo del Servicio de Explotación, con su correspondiente desarrollo de la cuenta de Ganancias y Pérdidas.

PERSONAL

El personal del Servicio de Explotación Industrial de Tabacos comprende las siguientes categorías:

Empleados superiores del cuadro técnico y de la fabricación, cuyos grados son: alumno de ingeniero o ayudante, ingeniero, ingeniero jefe, inspector general; que son escogidos:

1.º Entre los alumnos de la Escuela Politécnica, en las condiciones del decreto de noviembre de 1852; y

2.º Entre los agentes técnicos del cuadro secundario de la Administración de Manufacturas del Estado, en las condiciones fijadas por el decreto de noviembre de 1921.

(Continuará.)

(1) Mayoristas.

(2) Depositarios o subalternos.

Ybarra y Compañía, S. en C. SEVILLA

Servicios regulares de cabotaje entre Bilbao y Marsella y puertos intermedios. — Línea Mediterráneo - Brasil - Plata.

Salidas regulares cada 21 días para Santos, Montevideo y Buenos Aires, por los grandes moto-trasatlánticos correos españoles «Cabo San Antonio», «Cabo San Agustín», «Cabo Santo Tomé»

Acomodaciones para pasajeros de 1.ª clase.

Buques especializados para el transporte moderno de pasajeros de tercera, en camarotes exclusivamente.

Informes: En Sevilla, Oficinas de la Dirección. Apartado 15. Telegramas, Ybarra.—En Barcelona, Sres. Hijo de Rómulo Bosch S. en C., Vía Layetana, 7. Telegramas: Romulobosc.—En Cádiz D. Juan José Ravina, Beato Diego de Cádiz, 12. Teleg.: Ravina

AGENCIAS EN TODOS LOS PUERTOS

CASA DE TRANSPORTES

DE

DANIEL HERRERA ORTIZ

Pópulo, 17.—SEVILLA

CARIDAD

CONTRATISTA

ACARREOS Y TRANSPORTES LOCALES de la Compañía Arrendataria de Tabacos para el servicio de arrastre de Tabacos y Timbres de la provincia.

Almacenes de Drogas, Productos Químicos, Farmacéuticos y Perfumería Casa Central: Moratín, 27 - Teléfono 17225 - Telegramas y telefonemas: "BARCAS"

Sucursal 1.ª

Sucursal 2.ª

Sucursal 3.ª

Sucursal 4.ª

Don Juan de Austria, 38

Conde Salvatierra, 33

Depósito al por mayor

Cirilo Amorós, 86

Calle Maldonado

(Frente al Mercado Colón)

Teléfono 11720

Teléfono 14232

(junto Est. Norte). T. 96-Gandía

Sección Ferretería. Teléf. 14232

SOCIEDAD ANONIMA "GARCIA" NOMBRE COMERCIAL REGISTRADO
LAS BARCAS MARCA REGISTRADA

Sucursal 5.ª

Sucursal 6.ª

ALMACENES:

Santa Teresa, 1

C. Correjería, 13

DOCTOR SIMARRO, 10

VALENCIA

Teléfono 17822

Teléfono 17669

CONDE SALVATIERRA, 35

DIRECTOR GERENTE: MIGUEL GARCIA - CASA FUNDADA EN 1887



Vista de los Grandes Almacenes Pedro Roldán

TRAJES, ABRIGOS, IMPERMEABLES, TRINCHERAS Y GABARDINAS PARA CABALLEROS Y NIÑOS

Uniformes de todas clases
Artículos para viaje y sport

PEDRO ROLDAN

Plaza del Pan, 1 al 3

Lineros, 17 al 21

Teléfono 21530

SEVILLA

RODRIGUEZ, GIMENEZ Y COMPAÑIA

GRAN FABRICA DE LIBROS RAYADOS

Imprenta - Encuadernación - Relieves
Sellos de caucho y metal - Objetos de escritorio - Papelería

Federico de Castro, 16-Tel. 23628-SEVILLA

Sucursal: Librería Religiosa del «Salvador»
Plaza del Salvador, núm. 23 - Tel. 21329

LICEO DEL ESTUDIANTE

AUXILIARES HACIENDA (450 plazas)

Preparación competéntísima. Honorarios semigratuitos.

Pago después de aprobados.

Director: D. LUIS MONTILLA



TUTELA ESCOLAR

INSTITUCION UNICA EN ESPAÑA, QUE EJERCE VERDADERA REPRESENTACION PATERNAL Y EVITA EL FRACASO DE LOS ALUMNOS - MAGNIFICO INTERNADO

Fuencarral, 43. Tel. 21881 MADRID

JOSE LASA TALLERES MECANICOS

CONSTRUCCION Y REPARACION DE TODA CLASE DE MAQUINARIA • ESPECIALIDAD EN HORNOS Y MAQUINARIA DE PANADERIAS Y PARA LA ELABORACION DE SIDRAS

SAN FRANCISCO

SAN SEBASTIAN

TELEFONO 10-253

Rogamos a cuantos se dirijan a nuestros anunciantes mencionen siempre "TABACOS"

COMPAÑIA ARRENDATARIA DE TABACOS

RELACION del movimiento de personal en el mes de marzo de 1934

N O M B R E S	CARGO Y OFICINA EN QUE SERVÍA EL INTERESADO	SUELDO	FECHA DEL FALLECIMIENTO O CÉSANTIA
BAJAS POR FALLECIMIENTO O CESANTIA			
D. Mateo Sogas Matéu.....	Servicios especiales.—Rep. Terragona....	1.440	22 marzo.—Fallecido.
D. Juan Paul Aguilar.....	Marinero.—Valencia.....	3.000	17 marzo.—Fallecido.
A S C E N S O S			
FECHA DEL ASCENSO, CARGO A QUE HA ASCENDIDO Y OFICINA A QUE HA SIDO DESTINADO			
D. José Luis Díez Morante.....	Oficial admvo.—Dirección.....	3.500	20 marzo.—Oficial admvo.—Dirección.
» Casimiro Cañones Moya.....	Id. — Representación Jaén.....	3.500	20 ídem.—Idem.—Representación Jaén.
» Carlos Spínola López.....	Id. — Fábrica Cádiz.....	3.500	20 ídem.—Idem.—Fábrica Cádiz.
» Santiago Rodero Olmedo.....	Id. — Idem Bilbao.....	3.500	20 ídem.—Idem.—Idem Bilbao.
» José Luis Peña Méndez.....	Id. — Rep. Tarragona.....	3.500	20 ídem.—Idem.—Rep. Tarragona.
» Angel Huidobro Pardo.....	Id. — Dep. Elab. Santander....	3.500	20 ídem.—Idem.—Dep. Santander.
» Julio Múgica Zaragüeta.....	Id. — Fab. San Sebastián.....	3.500	20 ídem.—Idem.—Fáb. San Sebastián.
» Alfonso González Rubio.....	Id. — Rep. Castellón.....	3.500	20 ídem.—Idem.—Rep. Castellón.
» Manuel Catalán Mateo.....	Capataz.—Idem Barcelona.....	3.500	31 ídem.—Capataz.—Idem Barcelona.
» Lorenzo González Delgado.....	Dependiente.—Expend. Central.....	5.000	31 ídem.—Dependiente.—Expend. Cent.
» Rafael F. Lendínez del Olmo.....	Id. — Id.	5.000	31 ídem.—Idem.—Idem.
» Vicente E. Rodríguez González.....	Id. — Id.	5.000	31 ídem.—Idem.—Idem.
» Mamerto Valverde Gonzalo.....	Id. — Id.	5.000	31 ídem.—Idem.—Idem.
» Julián Cano Martínez.....	Portero 2.º.—Dirección.....	4.500	31 ídem.—Portero 2.º.—Dirección.
» Justo Delgado Marugán.....	Id. — Id.	4.500	31 ídem.—Idem.—Idem.
» Ciriaco Vela Santos.....	Id. — Id.	4.500	31 ídem.—Idem.—Idem.
» José María Treviño Azcárate.....	Id. — Id.	4.500	31 ídem.—Idem.—Idem.
» Fausto Ruiz del Río.....	Id. — Id.	4.500	31 ídem.—Idem.—Idem.
» Francisco Barroso Chaveinte.....	Id. — Id.	4.500	31 ídem.—Idem.—Idem.
» Pedro Navarro Gómez.....	Mozo.—Dirección.....	3.500	31 ídem.—Mozo.—Idem.
» Domingo Bueno Monteliú.....	Id. — Id.	3.500	31 ídem.—Idem.—Idem.
» Mateo Díez Calvo.....	Id. — Id.	3.500	31 ídem.—Idem.—Idem.
» Antonio Caballero Méndez.....	Id. — Id.	3.500	31 ídem.—Idem.—Idem.
» Antonio Vela Marroquín.....	Id. — Id.	3.500	31 ídem.—Idem.—Idem.
» Lorenzo Llorente Plaza.....	Id. — Id.	3.500	31 ídem.—Idem.—Idem.
» Julio Carrera Cueva.....	Id. — Id.	3.500	31 ídem.—Idem.—Idem.
» Honorio González Corral.....	Id. — Id.	3.500	31 ídem.—Idem.—Idem.
» Benito Cervantes Céspedes.....	Portero.—Rep. Málaga.....	3.500	31 ídem.—Portero.—Rep. Málaga.
» Pedro Arias Rodríguez.....	Ordenanza.—Fáb. Timbre.....	3.500	31 ídem.—Ordenanza.—Fáb. Timbre.
» José Sánchez Aramburu.....	Id. factor.—Fáb. Timbre.....	3.500	31 ídem.—Idem factor.—Idem.
» Luis Sánchez Aramburu.....	Id. — Id.	3.500	31 ídem.—Idem.—Idem.
» Pedro Gómez Egido.....	Portero.—Rep. Barcelona.....	4.000	31 ídem.—Portero.—Rep. Barcelona.
» Marcelino Ortega Malumbres.....	Ordenanza.—Rep. Barcelona.....	3.500	31 ídem.—Ordenanza.—Idem.
» Benito Pampliega Marín.....	Mozo.—Rep. Barcelona.....	3.500	31 ídem.—Mozo.—Idem.
» Angel Martínez García.....	Id. — Id.	3.500	31 ídem.—Idem.—Idem.
» Arsenio Martínez García.....	Id. — Id.	3.500	31 ídem.—Idem.—Idem.
» Alfonso Riba Villarrubia.....	Id. — Id.	3.500	31 ídem.—Idem.—Idem.
» Joaquín Grau Villegas.....	Id. — Id.	3.500	31 ídem.—Idem.—Idem.
» Luis Montero Toledano.....	Id. — Id.	3.500	31 ídem.—Idem.—Idem.
» Salvador Esteve Grau.....	Id. — Id.	3.500	31 ídem.—Idem.—Idem.
» Joaquín Pérez Pérez.....	Id. — Id.	3.500	31 ídem.—Idem.—Idem.
» Francisco Darza Baladía.....	Id. — Id.	3.500	31 ídem.—Idem.—Idem.
» Domingo Aedillo Aras.....	Capataz.—Admón. Madrid.....	3.750	31 ídem.—Capataz.—Admón. Madrid.
» Pedro Casado Martín.....	Portero.— Id.	4.000	31 ídem.—Portero.—Idem.
» Alfonso Villanueva Martínez.....	Ordenanza.—Admón. Madrid.....	3.500	31 ídem.—Ordenanza.—Idem.
» Lorenzo Vela Requena.....	Id. — Id.	3.500	31 ídem.—Idem.—Idem.
» Julio Segovia Puerta.....	Mozo.—Admón. Madrid.....	3.500	31 ídem.—Mozo.—Idem.
» Luis Peña Miranda.....	Id. — Id.	3.500	31 ídem.—Idem.—Idem.
» Santiago Arranz Arriba.....	Id. — Id.	3.500	31 ídem.—Idem.—Idem.
» Luis San Segundo Ortiz.....	Id. — Id.	3.500	31 ídem.—Idem.—Idem.
» Domingo Checa Sánchez.....	Id. — Id.	3.500	31 ídem.—Idem.—Idem.
Srta. María Tourón Florit.....	Mecanógrafa.—Dirección.....	5.000	31 ídem.—Mecanógrafa.—Dirección.
» Victorina Azcutia Algar.....	Id. — Id.	5.000	31 ídem.—Idem.—Idem.
Personal de vigilancia.			
Srta. Gloria Martínez Alonso.....	Mecanógrafa.—Dirección.....	4.000	31 ídem.—Mecanógrafa.—Dirección.
T R A S L A D O S			
FECHA DEL TRASLADO Y OFICINA A QUE HA SIDO DESTINADO			
D. Atanasio Marín Arenas.....	Operario.—Fábrica de Sevilla.....	3.180	5 marzo.—Ordenanza.—Fáb. Sevilla.
» Alfredo Castresana Alday.....	Id. — Idem San Sebastián.....	3.180	9 ídem.—Idem.—Idem S. Sebastián.
Personal de vigilancia.			
D. Germán Galeras Martínez.....	Agente.—Sevilla.....	1.600	9 marzo.—Servicios especiales.—Sevilla
N O M B R A M I E N T O S D E E N T R A D A			
FECHA DEL NOMBRAMIENTO			
D. Simón A. Cebrián Martínez.....	Médico.—Fáb. de Valencia.....	5.000	8 marzo.
Personal de vigilanc a			
D. Jacinto Alberico Gemeno.....	Agente.—Sevilla.....	3.000	22 marzo.
» Alberto Olmo Obregón.....	Id. — Alicante.....	3.000	22 ídem.
» José García Ortega.....	Id. — Madrid.....	3.000	22 ídem.
» Francisco Gasulla Gasó.....	Id. — Valencia.....	3.000	30 ídem.

CRUZ OCHOA Y C.^a

EIBAR (Guipúzcoa), España.

Teléfono núm. 6.

TELEGRAMAS Y TELEFONEMAS:

“OCHOA”



TALLERES MECANICOS Y FUNDICIONES

Constructores de fresadoras universales y rígidas.
Máquinas alternativas de aserrar metales en frío.
Tijeras de discos para cortar chapa.
Prensas de balancín y de fricción y demás trabajos mecánicos sobre modelos o dibujos.



*Suministradores de piezas de re-
puesto para las máquinas de las
Fábricas de Tabacos.*

ANTONIO LOINAZ

Cementos Rápidos de Zumaya
Cementos Portland de Lemona
Cementos Portland «Relámpago»
(De endurecimiento rápido)

TRANSPORTES



OFICINAS Y DEPOSITO:

AMARA, núm. 7
TELEFONO 10315

SAN SEBASTIAN

SEÑORA:

¿No conoce todavía las extensas colecciones que presentamos en ABRIGOS, LANAS, PIELES, FRANELAS, CENANAS, MANTAS y demás artículos para INVIERNO?

Apresúrese; pues están llamando extraordinariamente la atención, por sus razonables precios, gustos y calidades.

Es el momento más oportuno señora, para efectuarse sus compras de INVIERNO, ante lo nuevo que se ha creado

ALMACENES

LASAGABASTER

SAN MARCIAL, 35

SUCURSAL:
MIRACRUZ, 16
Barrio Gros

SUCURSAL:
MATIA, 52
Barrio Antiguo

“El Material Industrial”

(C. A.)

B
I
L
B
A
O

Casas en

SAN SEBASTIAN
MADRID
ZARAGOZA
SEVILLA
VALENCIA
y BARCELONA

Motores eléctricos a gasolina marca C.L
Diesel marca SCHLUTER

Compresores de aire BROOMWADE

Bombas para toda clase de líquidos
marca Klein, Schanzlin & Becker

Correas, herramientas, transmisiones
Rodamientos Hoffmann, aceites, grasas
y cotones

Rogamos a cuantos se dirijan a nuestros anunciantes mencionen siempre “TABACOS”

DISCURSO INTERRUMPIDO

La sala, amplísima, estaba llena de bote en bote. Desierta aún la tribuna destinada al conferenciante, y muy cercana ya la hora señalada para la apertura del acto, del seno de aquella ingente multitud elevábase un murmullo de incontenible impaciencia.

La aureola de que venía rodeado el ilustre disertante y la circunstancia de ser extranjero aumentaban en grado sumo la expectación. Gentes de todas clases y categorías habíanse congregado para escuchar la palabra mágica del apóstol de la democracia.

De modo fulminante, el más absoluto silencio se hizo en aquel salón. Acababa de ser invadida la tribuna por el docto profesor y su acompañamiento. La atención del público fué desde aquel momento casi emocionante.

Después de unas discretas palabras del presidente de la entidad política, levantóse el sabio propagandista y, en correcto español, habló de esta manera: "Señores: Permitid ante todo que exteriorice mi emoción profunda por la esperanza de adhesión a mis ideales que me ofrece vuestra reverente expectación. Vivir atado a un ideal redentor, sentirse impelido a la lucha y hallar reunido el ejército que os ha de conducir a la victoria, es algo tan soberanamente impresionante, que sólo puede compararse al placer que debían experimentar los guerreros de la Edad Media cuando, tras las fatigas del combate, podían ofrecer a sus reyes el botín de la victoria. La Humanidad ha variado la forma de sus contiendas, pero sigue igualmente ávida de emociones. El choque de las ideas debe producirle seguramente una impresión semejante a la que le produciría, en otro tiempo lejano, el chocar de las espadas. De esa natural evolución, fruto de la ilustración y la cultura, han surgido las formas de gobierno democrático, ofreciendo la generosa perspectiva de una ascensión tan bella como emocionante: la que permite al ciudadano de modestísima cuna elevarse, por sus méritos, sus talentos o sus virtudes, a las graves y delicadas misiones que impone la más alta magistratura de un Estado. ¡Ah, señores! Si fuera posible reproducir y sintetizar por un instante el espíritu de generaciones fenecidas, de las que vivieron siglos de esclavitud, y pudiéramos contrastarlo con el sentido liberal de que gozan nuestras almas, estallaríamos de gozo ante la imponente magnitud de las gloriosas conquistas alcanzadas... He dicho gloriosas, sin tener en cuenta la pobreza del vocablo. Son algo más que gloriosas: son sublimes, son divinas... La lejanía mental en que podemos situarnos, si tratamos de vislumbrar imaginariamente al hombre de las selvas, nos da derecho a sentirnos orgullosamente satisfechos. Pensad, pen-

sad en ello un instante, y el rubor o la vergüenza asomarán inevitablemente en vuestra faz... El instinto, por ley, y sin otra justicia que la que imponía el más fuerte, que era siempre el más salvaje... Felizmente, el hombre se ha hecho al fin un ser consciente; ha llegado a darse cuenta de sus virtudes, y ha conseguido especialmente descubrir sus defectos. Y convencido de que sus vicios dominan y seguirán dominando sobre sus cualidades por lo eterno de los siglos, tuvo el valor inmenso y honrosísimo de someterse voluntariamente a una ley que regulara sus actos de ciudadano libre de una sociedad civilizada. ¿Habéis imaginado por un instante el valor sacratísimo de esa palabra ley? Ella nos dice con precisión matemática dónde están nuestros deberes. Nos dice, sobre todo, dónde acaban nuestros derechos, que es precisamente donde empieza el derecho ajeno. Nos ampara en todo momento, y bajo su augusto manto cobijados, podemos discurrir confiados, olvidando todo peligro proveniente de nuestros semejantes, por ciudades populosas, por pueblecillos desmirriados y silenciosos o por llanuras y montes solitarios. Y el valor impresionante de esta ley arranca precisamente del hecho de habérsela dado el pueblo a sí mismo en un acto de trascendental soberanía, profundamente auténtica en las repúblicas democráticas. Bajo estas formas de gobierno, enaltecedoras de la dignidad humana, es donde debe cultivarse con mayor esmero la educación ciudadana. Pensando en ello seguramente, decía el gran apóstol que fué del socialismo francés, Juan Jaurés, dirigiéndose en 1903 a la juventud de su país: "El valor no consiste en dejar en manos de la fuerza la solución de los conflictos que la razón puede resolver; porque el valor es la exaltación del hombre, y eso sería la abdicación. El valor, para nosotros, valor de todos los instantes, consiste en soportar sin desfallecer las pruebas de todo orden, físicas y morales, que prodiga la vida. El valor está en no entregar la propia voluntad al azar de las impresiones y de las fuerzas; está en conservar en los desalientos inevitables el hábito del trabajo y de la acción. El valor, en el desorden infinito de la vida que nos requiere por todos lados, está en escoger un oficio y desempeñarlo bien, sea el que sea; está en no cansarse ante el trabajo de detalle minucioso y monótono; está en hacerse, hasta donde sea posible, un técnico perfecto; está en aceptar y comprender esta ley de la especialidad del trabajo que es la característica de la acción útil, y no obstante, procurar al espíritu algunas salidas hacia el vasto mundo y algunas perspectivas más extensas. El valor está en ser a un

COLAS VEGETALES

DIRECCION TELEGRAFICA
N E V A R I E T U R
TELEFONO NUMERO 18176

"SICCOLLIN"

EN PASTA Y EN POLVO
SOLUBLES EN FRIO

MIGUEL CASANOVA
COMERCIO, 64-BARCELONA

ESPECIALES PARA LA INDUSTRIA DE TABACO

SUCESORES DE
MODESTO FENECH

CONSIGNATARIOS DE BUQUES
AGENTES DE ADUANAS

Despachantes de la Compañía
Arrendataria de Tabacos

Plaza Olózaga, 12, entresuelo
TARRAGONA Tel. 46



UNION BOLSERA MADRILEÑA

(S. A.)

PAPEL Y SUS DERIVADOS

Almacenes centrales y oficinas:

General Lacy, 3 y 5 = **MADRID**

PEDRO LOPEZ E HIJOS
— **BANQUEROS** —

Representantes de la Compañía
Arrendataria de Tabacos y de la
Compañía Industrial Expendedo-
ra, Concesionaria para la venta
exclusiva de cerillas. **Córdoba.**

Plomos y Estaños Laminados

(S. A.)

CASA FUNDADA EN 1894

Fabricación de papel de estaño y aluminio de todas
clases y medidas. Cápsulas metálicas para botellas
y frascos. Tapones destilagotas para frascos de
esencias, perfumes, etc. Tubos de todas clases para
productos químicos, farmacéuticos, colores, pastas
dentífricas, etc., etc.

VALMASEDA (Vizcaya)

ESTABLECIMIENTO LITOGRAFICO
CASA FUNDADA EN 1870

Acciones. - Membretes. - Cheques.
Circulares. - Memorándum. - Facturas.
Tarjetones. - Etiquetas. - sellos, etc.

PASEO DE SAGASTA, 30
ZARAGOZA

M. PORTABELLA

Confeción de carteles y programas
para ferias y toros. - Especialidad
en trabajos artísticos y comerciales.

FRANCISCO SOLÁ GENÉ

BARCELONA - Pedro IV, 162

FÁBRICA DE PRECINTOS, CHINCHETAS, LLAVES PARA LATAS
DE CONSERVAS Y PIEZAS ESTAMPADAS EN GRAN SERIE

Rogamos a cuantos se dirijan a nuestros anunciantes mencionen siempre "TABACOS"

tiempo, cualquiera que sea nuestro oficio, un práctico y un filósofo. El valor está en comprender la propia vida, en precisarla y profundizarla, disponiéndola y coordinándola, no obstante, a la vida general..." Las palabras que acabo de reproducir constituyen una oración sagrada, que los pueblos debieran recitar en todo instante para no detenerse en su proceso ascensional. Sin embargo... En mis peregrinaciones por diversos Estados, mi espíritu se ha sentido tan horriblemente impresionado como si se hallara sumido en pleno ambiente medieval. He visto desvalijar, y aun asesinar, a los ciudadanos en las propias calles de las más grandes urbes, a la sombra misma de los muros universitarios de una República. He visto impedir a estacazos el libre ejercicio de un derecho sacratísimo. He oído..., ¡asombraos!..., a unos grupos políticos jactarse de haber impedido a la Autoridad el ejercicio de su noble función, que no es otra que la aplicación estricta de la ley, augusta y santa. He oído—y esto cae ya en la órbita de la locura, del cinismo o de la más salvaje estulticia—, he oído, repito, de labios de los propios autores directos de la ley, constituidos un día en depositarios del Poder público, clamar por la reconquista de este Poder mediante la acción violenta y audaz de una minoría, aun cuando se hallare nutrida de analfabetos. He visto..."

* * *

Una suspensión repentina del discurso señaló la presencia de un fenómeno que se estaba produciendo en la sala. Mientras una numerosísima parte del público aplaudía frenéticamente, un compacto grupo de oyentes se alejaba confundido y contrariado, dando evidentes aunque silenciosas pruebas de molestia e irritación.

Este proceder, que marca desde luego una cierta altura en las costumbres políticas y en las normas de civilidad, produjo la natural sorpresa al conferenciante, sin permitirle de momento descubrir los fundamentos del hecho.

No se habían disparado armas de fuego ni se propinaron porrazos...

¡Dios sabe cómo clasificaría a nuestro país en su "carnet de notas" el ilustre profesor extranjero!...

Menos mal si registró como *tolerancia* el motivo que determinó la interrupción de su discurso.

FREEBORN.

COOPERATIVA ELÉCTRA MADRID

La Junta general ordinaria de Accionistas, reunida el 23 de marzo último, aprobó la Memoria que el Consejo de Administración de esta Sociedad sometía para su conocimiento y aprobación.

	TOTAL REPARTIBLE
	— Pesetas
Según la expresada Memoria, los beneficios líquidos obtenidos en el ejercicio de 1933, ascendieron a.....	4.964.474,53
A los cuales hay que sumar:	
Intereses de valores en cartera e incremento de valores.....	471.220,59
Intereses de cuenta corriente y de demora	56.694,18
Otros ingresos.....	101.190,66
Remanente del año anterior.....	125.000,00
	<hr/> 5.718.579,96
Distribución:	
Fondo de reversión.....	283.345,10
A cuenta de intereses para este fondo.	437.720,59
Atenciones estatutarias.....	285.335,29
Dividendo	3.181.200,00
Intereses de Obligaciones del Mediodía.	30.925,00
Fondo de previsión para auxilios.....	372.645,75
Amortización de material.....	998.500,00
Remanente a cuenta nueva.....	128.908,23
	<hr/> 5.718.579,96

Los servicios de esta Sociedad se han realizado normalmente sin alteraciones dignas de mención y con el rendimiento ordinario, aun cuando se va notando una intensificación del fraude, difícil de combatir, tanto por la extensión y el perfeccionamiento a que se ha llegado, como porque el nuevo Reglamento exige para su comprobación una intervención oficial complicada y no fácil de obtener con oportunidad.

Centrales.—En las Centrales no ha sido necesario hacer obras de consideración durante el año transcurrido. En previsión de tener que ampliar la Central de la calle de la Aduana, se han adquirido las casas números 29 de dicha calle y la número 28 de la de Jardines, colindantes con la actual Central, y empezará el derribo de los edificios seguidamente para estar en condiciones de realizar las obras estrictamente indispensables.

En baterías se han continuado las reparaciones, substituyendo en la de Aduana 24 elementos de madera por cajas de ebonita.

Redes.—Ha sido instalado un nuevo centro de transformación y conversión entre las calles de Torrijos y Juan Bravo, con convertidores de mercurio, y cuyo quiosco funciona automáticamente.

Desde la Central de la Aduana se ha tendido un nuevo cable, construyendo un túnel, que enlaza con el de la Gran Vía para desembocar en el centro de transformación subterránea montado en la plaza de España, al cual llegan dos cables de la Hidroeléctrica Española, capaces de 10.000 kilovatios, con lo cual se está en condiciones de atender los aumentos de suministro de la zona de consumo más importante de la capital.

Para el alumbrado público que se ha instalado desde Atocha hasta el final de la prolongación del paseo de la Castellana, ha sido preciso tender cables de alta tensión.

Contadores.—*Alumbrado público.*—Se han instalado 2.263 de corriente continua, 863 de alterna y 419 de doble y triple tarifa para usos domésticos. Por virtud del contrato con el Excelentísimo Ayuntamiento, durante el año próximo pasado se han inaugurado: la instalación de la Avenida de la Libertad (antes citada), compuesta de 179 focos de 10.000 lumen, y 44 de 6.000, siendo su característica el estar montada en serie en alta tensión y poder efectuarse el encendido y apagado por medio de una célula fotoeléctrica, lo que constituye el primer ensayo, en su género, hecho en Europa (para esta instalación se ha construido en el paseo del Prado un quiosco subterráneo de 15 por 5 metros); y 172 lámparas de fachada en diversas calles de la capital, con doble filamento de 500/200 vatios.

Resalta la Memoria la colaboración de la Compañía con la Asociación de Luminotecnia, entidad creada para fines educativos y culturales por las Compañías de Electricidad de España y fabricantes de lámparas, que ha sido un acierto, ya que sus salas de demostraciones, en el número 9 de la Avenida de Pi y Margall, son visitadas por unas 4.000 personas al mes. Asimismo expone su criterio sobre las nuevas tarifas de electricidad, ofreciendo su colaboración para su implantación, que juzga beneficiosa para todos.

Las principales partidas del Balance al 31 de diciembre de 1933, en miles de pesetas, son las siguientes: *Activo:* Caja y Bancos, 1.903; Almacén de efectos, 830; Valores en cartera, 7.372; Gastos de establecimiento, 44.718; Activo industrial y comercial de la Sociedad del Mediodía, 1.750; Anticipo a cuenta de la compra de ídem, 1.197; Abonados, 2.208; Deudores varios, 1.208; Accionistas, 2.654; Adquisición exclusiva Gran Vía, 1.664; Nominales, 563; Total del Activo, 68.093. *Pasivo:* Capital, 40.590; Obligaciones en circulación, 2.902; Fondo de reversión, 3.369; Obligaciones amortizadas, 4.678; Fondo de previsión para ayuda de auxilios, 881; Compra de la Sociedad de Electricidad del Mediodía, 1.750; Productor, 629; Acreedores por maquinaria y otros, 466; Garantía de contratos y obligaciones, 2.075; Cuentas corrientes, 2.415; Pérdidas y ganancias, 5.718; Nominales, 563; Total del Pasivo, 68.093.

EPIPHANIO SOUZA & C^o

SUCESORES DE
EPIPHANIO J. SOUZA
BAHIA - BRASIL

CONSIGNACIONES Y EXPORTACIONES A CUENTA PROPIA DE TABACOS EN RAMA, CUEROS, CAFE Y CACAO :- ESPECIALIDAD EN CLASES FINAS DE TABACOS EN RAMA DEL
BRASIL

Rua Cons. Saraiva, 22, 1.^{er} piso
CASILLA DEL CORREO, 142

Dirección telegráfica: "MOTSOUZA"

CODIGOS: { Universal Trade Code.
Ribeiro, A. B. C. 5.^a edición mejorada.
Bentley's cinco letras, Colón.
Lieber's cinco letras, Mascotte.

AUG. STRUBE & UELTZEN

BREMEN

Postfach nr. 663

AGENTES COMPRADORES
DE LA COMPAÑIA ARREN-
DATARIA DE TABACOS

NOVOID

Impermeabilizador y endurecedor verdad del cemento Portland, según certificados (entre otros mumuchos) del Laboratorio de Ingenieros de Caminos, Canales y Puertos, de Madrid

Extirpa para siempre las humedades
Import. Ex., S. A. - Aviñó, 42 - Barcelona

SIEMENS INDUSTRIA ELECTRICA, S. A.

ADMINISTRACION CENTRAL
BARQUILLO, 38 - MADRID

FABRICA Y TALLERES EN CORNELLÁ

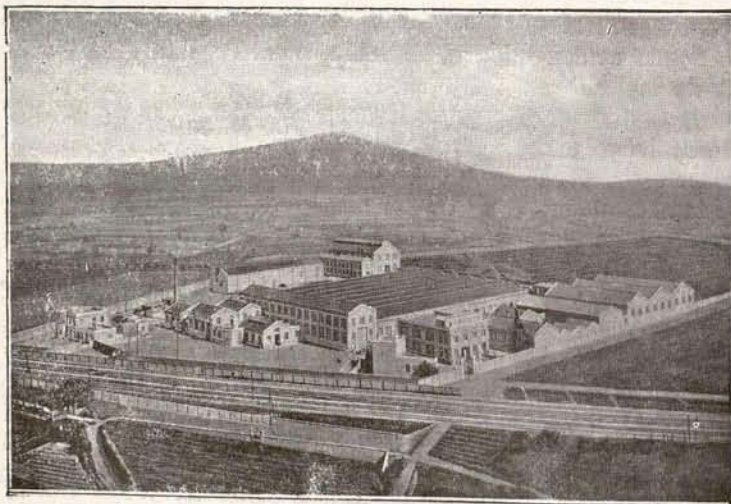

Vista general de la Fábrica y Talleres en Cornellá.

INSTALACIONES
COMPLETAS
de energía eléctrica

DESTINADAS A
Industria - Minería
Agricultura - Trac-
ción - Navegación
Telecomunicación
Usos caseros

Rogamos a cuantos se dirijan a nuestros anunciantes mencionen siempre "TABACOS"

L A T R A G E D I A

Una hermosa tarde de marzo, de ese mes de marzo madrileño, que algunas veces nos obsequia con horas de ambiente primaveral, a mi amigo el novelista Juárez se le ocurrió tomar el "vermout" en el León d'Or, y como es natural y lógico ya que yo le acompañaba, ambos tomamos asiento ante una mesa de la terraza.

Comentando mil cosas insignificantes, hasta del regreso de Rafael "el Gallo", la conversación, insubstancial y monótona, fué interrumpida bruscamente por mi amigo Juárez, que con ademán repentino y medio levantándose de la silla, descubrióse con respeto al paso de un anciano insignificante de tipo, aunque pulcramente vestido de negro, que se apoyaba en el brazo de una joven también enlutada, y cuya cara de sufrimiento denotaba, sin embargo, no ser fea, aunque, repito, su palidez era extrema y sus ojos de una melancolía que asustaba.

—¿Los conoces?—pregunté a mi amigo, intrigado por el respeto profundo con que los había saludado.

—Sí—contestó.

—¿Quién es el viejo?—interrogué con curiosidad.

—Es...—dijo apurando el "vermout" que había estado saboreando—, es... el desgraciado protagonista de una novela que pienso dar a la estampa muy en breve, con todos los detalles de su vida y de las persecuciones que solapadamente sufrió por algunos.

—Me intrigas sobremanera, hombre; para decirme solamente eso, excusabas haberte molestado.

—No te enfades—agregó riendo el novelista—. Ya sabes que no tengo por costumbre obsequiar con las primicias de mis trabajos a nadie, queriendo sea el público solamente el que acepte o rechace lo que de mi pluma sale; pero debido a la fraternal amistad que nos une, te voy a contar, muy por encima, lo más sucinto de la vida de ese pobre señor, a quien llamaremos, si te parece bien, y por llamarle de alguna manera, Rafael Valdés. Su nombre verdadero me permitirás que lo oculté, porque creo que, ya que te voy a descubrir su caso personalísimo, no tengo derecho a lo demás sin su permiso.

—De misterios anda hoy el día. Me temo que si tan misterioso te muestras en la novela, vas a chasquear el interés de tus lectores.

—No lo creas. Escucha, y juzgarás. Ese señor que has visto, es decir, Valdés, era un probador funcionario del Ministerio de Fomento.

—Era, dices...

—Sí, era; porque ahora, achacoso, más por los sufrimientos que por la edad, está en la escala de pasivos. Su esposa, fallecida hará cinco

años, le dejó un niño y una niña, que es la que has visto; pero esto no hubiera preocupado a don Rafael, como tampoco le preocupaban otros cuatro hijos del primer matrimonio. Lo que le preocupaba enormemente era la enfermedad del hijo menor, para la que no encontraba solución posible. Así, pues, y como iba diciendo, quedó viudo al lado de la hija mayor, y de la niña y el niño mencionados.

—Ese caso nada de particular tiene—objeté yo.

—Sí, lo tiene; porque el niño enfermo, que hoy cuenta diecinueve años, lo es mental peligroso, y de nacimiento.

—¡Oh!—dije atolondradamente—. ¡Un estigma!

—No; nada de eso. Según tengo entendido, un gran susto sufrido por la madre cuando estaba en el último período de gestación tuvo como consecuencias en el niño una especie de meningitis, antes del alumbramiento. Es un caso que algunos especialistas consideran rarísimo, pero no imposible. Este caso fué estudiado por eminencias médicas, entre ellas una personalidad de mucho relieve, doctor eminente, que por cierto hoy es la primera autoridad municipal de una gran capital andaluza. Pero nada se consiguió con tanto estudio. El enfermo fué creciendo y en la misma proporción los síntomas peligrosos, preocupando a la familia. Valdés, aunque perteneciente al Ministerio de Fomento, sus servicios los prestaba en una capital de provincia de tercero o cuarto orden, carente de toda suerte de recursos extraordinarios, lo que significaba un gran inconveniente para poder poner en tratamiento de seguridad al infeliz anormal.

"Con el tiempo, llegó a agudizarse la locura de tal forma, que, aconsejado por todos los que le trataban, incluso el médico de la familia, pidió el pobre padre repetidas veces al Ministerio su traslado a Madrid, lugar el más adecuado para internar al hijo en un reformatorio, y con el propósito de estar cerca de él, porque recluirlo en un manicomio le repugnaba extraordinariamente.

"Negándole unas veces el derecho de traslado y otras entreteniéndole con buenas palabras, y esto ya, en vista de las certificaciones facultativas y hasta el informe del jefe provincial, iba pasando el tiempo, incubando la tormenta y aumentando la inquietud de don Rafael, que presenciaba la lucha constante que las dos pobres niñas sostenían con el hermano fuerte y robusto.

"Aquello no era vivir, y cada vez que tenía que abandonar su domicilio por imperio del de-

Los cigarrillos LUCKY STRIKE



"It's toasted"

**NO IRRITAN
LA GARGANTA**

VIUDA DE

ANTONIO WAIS

FABRICA DE ASERRAR MADERAS

ESPECIALIDAD
EN ENVASES

Gaiteira, 17 LA CORUÑA

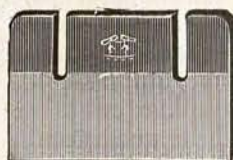

CUCHILLAS
para toda clase
de máquinas.

Proveedores de la Compañía
Arrendataria de Tabacos.

PICARD & ZERVER
Remscheid-Vieringhausen.

Agente para España: ADOLFO GRÜNEBAUM
Apartado 155 ALICANTE

TALLERES DE CONSTRUCCIONES
MECANICAS Y ELECTRICAS

ENRIQUE CARDELLACH Y HNO.

(S. en C.)

Ingenieros:

BARCELONA: Casanova, 25 a 29. Teléf. 34196.

AGENCIA EN MADRID:
Alcalá-Zamora, 9. Teléf. 70940.

Especialidad en ascensores y montacargas.

FARMACIA, LABORATORIO
Y PERFUMERIA

LUIS CASADO PALLARÉS

PROVEEDOR DE LA
FABRICA DE TABACOS

DENIA, NUM. 57
TELEFONO 10791

VALENCIA

Rogamos a cuantos se dirijan a nuestros anunciantes mencionen siempre "TABACOS"

ber, su pensamiento no estaba, no podía estar en la oficina, ni se le podía exigir que estuviese, porque trasladábase a su hogar, presintiendo algo desagradable, que muchas veces a su vuelta confirmaban los hechos.

"Y el Ministerio sin solucionar el traslado, a pesar de los angustiosos recordatorios de Valdés, como si los señores del centro ministerial careciesen de corazón y de sentimientos humanos. Y necesariamente llegó lo que inexorablemente tenía que llegar: la tragedia.

"Una mañana, al marchar a su diaria ocupación, un presentimiento fatal le hizo retroceder y retornar a su casa; mas el imperio del deber obligóle a dirigirse nuevamente a la oficina, donde, pensativo y nervioso, no atinaba a ejecutar trabajo alguno con calma, hasta el punto de que no pudiendo resistir más al presentimiento que le obsesionaba, abandonó precipitadamente su deber, y más que correr, voló a su domicilio.

"Al llegar, la gente estacionada en la escalera le demostró elocuentemente su inmensa desgracia; pero no pudo ver nada..., nada. Como

si con una maza le hubiesen descargado un golpe en la cabeza, su cuerpo cayó sin sentido. Misericordiosas manos lo trasladaron a la casa de un caritativo vecino, donde postrado por la fiebre permaneció quince días, llamando a gritos a su hija mayor. Nadie se lo había dicho, ni pudieron, dado su estado, comunicarle noticia alguna, y, sin embargo, precisamente la víctima había sido la que él, en medio del estado inconsciente, presumía.

"¿Mató el pobre loco a su hermana? Tú, amigo mío, me dirás que sí, ¿verdad? Pues, no señor; la mató la indiferencia oficial. La mató el egoísmo de unos señores que no conocieron jamás la desgracia, mimados por la suerte, que atrofió en sus corazones toda clase de sensibilidades generosas, haciendo con su incomprensible indiferencia tres víctimas.

—¿Tres?—le interrumpí—. ¿No fué la muerta sólo la hija mayor?

—Exactamente. Una víctima desaparecida y dos más, agobiadas por el eterno dolor de su desventura.

RAOUL DE WHISKY.

CUBIERTAS Y PISOS DE CRISTAL "ECLIPSE"
VENTANAS METALICAS "HOPE'S"

TELEFONO 34832

ECLIPSE, S. A.
MELÉNDEZ VALDES 51
MADRID

C. A., SERRERÍAS DEL MIÑO

LA GUARDIA (PONTEVEDRA)

Oficinas: Velázquez Moreno, 12, pral. VIGO

FÁBRICAS DE ASERRAR
MADERAS DEL PAÍS



TABLONES - TABLAS
CAJAS - ENVASES

P A P E L D E F U M A R

Indio Rosa

FABRICA DE JABONES

ANTONIO NUÑEZ MORAL

Clases que se elaboran:
Blanco Pinta y Pinta Azul

PARA PEDIDOS, DIRIGIRSE AL SR. GARGIA BRAVO, EN LA DIRECCION

FABRICA Y DESPACHO: CARRETERA DE LA ESTACION

MARTOS (JAEN)

GARAJE INTERNACIONAL MANERO Y MENDIBURU

(NOMBRE COMERCIAL REGISTRADO)

PASEO DE ATEGORRIETA, 5
Y JOSE MARIA SOROA, 4
SAN SEBASTIAN

GRANDES TALLERES MECANICOS

Proveedores de la Compañía Arrendataria de Tabacos

TELEFONOS

OFICINAS Y GARAJE: 1-24-36
TALLERES Y ALMACEN: 1-34-95

Almacén de Tejidos, Cordelería, Saquerío y Lonas.



Manufactura de objetos de lona de todas clases.
Especialidad en Toldos y Cortinas.



CASA ANDION

SUCESOR:

Deogracias Ortega

Oficinas y despacho: Imperial, 8 y 16, y Botoneras 8 - Teléfono 11233

Depósito: Tarragona, 8 - Tel. 75503

MADRID

Talleres: Santa Engracia, 108 - Tel. 3095

Telegramas. {
Telefonemas. {

Perera

DAMASO PERERA ROMAN

Apartado {
de Correo } 874

CORREAS = FERRETERIA Y ACCESORIOS PARA MAQUINARIA EN GENERAL

TELEFONO 77702

MADRID

CALLE DE ATOCHA, 87

ECHEVARRÍA, S. A.

Apartado 46.--Teléf. 11306

BILBAO

Aceros finos, marca HEVA, al Cromo, Tungsteno, Níquel, Vanadio, Rápidos, Extra-rápidos, Inoxidables, Fundidos, etc., etc.

PIEZAS DE ACERO FORJADO

GRAN PREMIO (máxima recompensa) en las Exposiciones de Sevilla y Barcelona.—Medalla de Oro en la Exposición Nacional de Maquinaria de Madrid 1925.—Cok y Derivados.

LINGOTE DE HIERRO, ACERO SIEMENS, PALANQUILLA, BARRAS CUADRADAS Y REDONDAS, PLETINAS, LLANTAS, PERMACHINE, ETC.—HERRADURAS, CLAVO PARA HERRAR, ALAMBRE, PUNTAS DE PARIS, TACHUELAS, REMACHES, ETC.

Establecimiento tipográfico y centro de modelación impresa. - Libros rayados. - Objetos de escritorio y dibujo. - Sellos de caucho y metal. - Tintas para escribir

PAPELERIA VILA

DESPACHO:
Embajador Vich, núm. 17
Teléfono 14841

V. CLIMENT VILA

VALENCIA

TALLERES:
Trav.ª de la Mascota, 15
Teléfono 13401

TELEFUNKEN



LA ESTRELLA MUNDIAL EN RADIO

Venta a plazos. - Garantía ilimitada.

Radios "MAGIC" y "SUBLIME", L/ R. C., A. para onda corta y larga, desde 185 pesetas a 375, de 4, 5 y 6 lámparas RADIOTRON legítimas. - Frigoríficas. - Cocinas eléctricas.

DOMINGO BETANZOS - Calderón, 15. - SANTANDER

Rogamos a cuantos se dirijan a nuestros anunciantes mencionen siempre «TABACOS»

MEMORIAS Y BALANCES

COMPANIA ARRENDATARIA DEL MONOPOLIO DE PETROLEOS, S. A.

La Junta general de accionistas celebrada el 26 de marzo último aprobó la Memoria y Balance que el Consejo de Administración sometió a su aprobación con arreglo a los Estatutos, así como los acuerdos propuestos a su consideración. Extrañamos a continuación los datos más salientes de los mismos.

El beneficio total para el Estado durante el ejercicio de 1933 ha sido de 276.207.296,25 pesetas; suma que procede de las siguientes partidas:

	Pesetas
Resumen anual de lo entregado mensualmente a cuenta de la liquidación.....	209.778.441,60
Ingreso en 30 de octubre.....	6.000.000,00
Idem en 28 de diciembre.....	5.864.658,23
Dividendo a las acciones del Estado.....	3.375.000,00
Impuesto transitorio de 0,10 pesetas por litro de gasolina.....	49.146.382,10
Saldo a percibir por la Renta.....	2.042.814,32
TOTAL.....	276.207.296,25

Los beneficios totales obtenidos por la Compañía en 1933 han ascendido a 19.034.470,68 pesetas, y deduciendo los gastos de la cuenta de Pérdidas y Ganancias y uniendo el remanente de beneficios del ejercicio anterior, resulta una cantidad a distribuir de 20.613.411,48.

rras, etc. Congratulándose, con ello, de contribuir al robustecimiento de las industrias nacionales de construcción naval.

Durante el ejercicio se han ampliado y mejorado los medios de almacenamiento y distribución de productos, terminándose las instalaciones receptoras de Málaga, Gijón y Tarragona, y poniendo en servicio las subsidiarias de Albacete, Antequera, Avila, Castellón, Talavera, Zafra, Zamora y Zaragoza. Se prepara la puesta de otras seis y se estudia el proyecto de nuevas factorías en Santander y Alicante, y se continúan las gestiones para la construcción de otras dieciséis subsidiarias.

La situación de las Inmovilizaciones al 30 de diciembre del año 1933 es la siguiente:

	Pesetas
Total valor al 1.º de enero de 1933 de estudios, instalaciones, envases, surtidores, buques y material naval, camiones y automóviles, ajuar, edificio social y material móvil ferrocarriles.....	230.516.800,92
Más valor en 1933.....	13.188.315,24
A deducir:	
Amortización en 1933.....	48.365.870,57
Idem en años anteriores.....	58.789.899,99
Saldo.....	107.155.770,56
Saldo.....	136.549.345,60

Las ventas totales de productos y su comparación con las de los cinco años anteriores, se resumen en el siguiente estado:

PRODUCTOS	AÑO 1928 Pesetas	AÑO 1929 Pesetas	AÑO 1930 Pesetas	AÑO 1931 Pesetas	AÑO 1932 Pesetas	AÑO 1933 Pesetas
Eter.....	162.451,50	229.004,54	294.486,78	302.042,80	25.378,73	258.868,19
Gasolina auto.....	196.503.461,08	249.750.161,65	305.158.874,65	319.138.491,96	330.790.870,58	326.385.012,76
Gasolina avión.....	3.719.122,18	4.096.187,69	4.459.111,48	4.423.132,62	4.931.754,74	5.316.611,55
Trementoles.....	721.891,99	992.315,48	1.287.589,30	1.355.031,39	1.412.159,60	1.490.832,60
Petróleo.....	13.546.112,45	14.704.434,98	15.301.096,35	16.297.556,21	16.342.431,20	16.646.097,02
Gas-Oil.....	14.264.697,65	18.017.748,55	20.849.826,52	21.731.019,35	26.043.041,24	28.529.927,53
Diesel-Oil.....	429.535,09	1.119.932,34	946.425,71	1.187.968,71	838.394,51	1.377.693,98
Fuel-Oil.....	8.480.811,63	11.916.954,19	14.976.749,51	15.979.633,31	18.284.960,42	17.958.848,30
Lubrificantes.....	23.688.476,36	38.834.618,98	47.732.350,24	52.835.313,71	55.609.811,60	37.044.717,01
Parafina.....	6.814.762,74	11.065.792,72	14.279.561,03	12.962.142,43	13.162.012,23	11.995.801,94
Asfaltos.....	1.157.702,94	918.235,93	139.523,90	417.872,74	8.233,30	85.707,94
Insectidas.....	118,90	191.467,35	76.913,65	7.180,50	8.423,30	5.696,00
Benzoles.....	1.056.368,01	1.576.829,15	1.711.407,86	1.716.910,28	2.474.297,26	2.393.576,18
Pintura asfaltos.....	»	9.429,00	3.633,00	1.602,00	969,00	950,00
TOTALES.....	270.545.512,52	353.423.112,55	427.217.545,98	448.355.888,01	470.161.148,71	449.490.244,—

La distribución ha sido la siguiente:

	Pesetas
5 por 100 interés mínimo legal.....	9.750.000,00
2,5 por 100 dividendo complementario.....	4.875.000,00
5 por 100 atenciones estatutarias.....	896.159,32
1 por 100 ídem íd.....	179.231,86
Participación complementaria del Estado.....	858.617,67
Fondo de previsión de empleados y obreros.....	600.000,00
Fondo de hospitalización y sanatorios.....	100.000,00
Reserva y amortización.....	1.250.000,00
Remanente a cuenta nueva.....	2.104.402,63
TOTAL.....	20.613.411,48

Como se ve, se ha repartido a las acciones un dividendo total del 7 y medio por 100.

El número de acciones libres en circulación era en fin de 1933 de 174.933, distribuidas entre 2.679 accionistas.

Para el abastecimiento de productos petrolíferos se utilizaron los contratos concertados con la Sociedad de la Nafta Rusa y Compañía Española de Petróleos. Se convinieron nuevos contratos con las entidades norteamericanas Atlantic Refining, Cities Service Export Oil Company y The Texas Company.

El precio que ha regido para la gasolina durante todo el año 1933 ha sido de 0,66 pesetas, más los 10 céntimos de impuesto transitorio, o sea 0,76 pesetas por litro; resultando muy favorable en comparación con los que se cotizan en el extranjero, que reducidos a pesetas eran en fin de 1933 de 0,63 pesetas en Inglaterra, 0,86 en Francia, 1,01 en Alemania, 0,80 en Bélgica y 1,37 en Italia.

Terminándose cinco buques, que fueron botados en el año que nos ocupa, la flota petrolera de la Campsa se compondrá, en breve, de doce buques de altura con 91.500 toneladas de peso muerto total, y de seis pequeños buques costeros y de bunkerin, aparte de otras pequeñas unidades destinadas a pontones, gaba-

Finalmente, el Balance al 31 de diciembre de 1933, es el siguiente:

	Pesetas
Activo	
Participación del Estado en acciones liberadas.....	45.000.000,00
Acciones para pago de expropiaciones.....	8.533.500,00
Caja y Bancos.....	17.320.989,81
Cuentas corrientes.....	14.755.604,23
Existencias.....	33.804.751,47
Inmovilizaciones.....	136.549.345,60
Agencias provinciales.....	4.262.778,88
Instalaciones.....	16.062.630,49
Varios.....	67.366.463,72
Valores nominales.....	343.656.064,20
Valores nominales.....	17.363.214,00
Valores nominales.....	361.019.278,20
Pasivo	
Capital.....	195.000.000,00
Bancos.....	50.414.724,31
Cuentas corrientes.....	14.078.270,38
Agencias provinciales.....	1.894.235,42
Instalaciones.....	228.416,45
Varios.....	74.230.064,99
Pérdidas y ganancias.....	4.147.216,95
Valores nominales.....	343.656.064,20
Valores nominales.....	17.363.214,00
Valores nominales.....	361.019.278,20

CORCHO HIJOS, S. A. SANTANDER

MADRID: Calle de Recoletos, 3

SANTANDER: Apartado 83

Construcción de turbinas hidráulicas. = Transmisiones. = Construcción de buques. = Reparaciones. = Calefacción. = Saneamiento. = Ventilación de edificios. = Fabricación de aparatos sanitarios de hierro esmaltado.

NUMEROSAS REFERENCIAS

A. BARANDIARAN

Aceros, Metales, Tornillería, Remaches, Tuberías de todas clases, Robinería, Bombas, Máquinas y Herramientas para talleres y minas.

MAYOR, 5
SAN SEBASTIAN

BAZAR INGLES

SOBRINOS DE

FERNANDO DE LABRA Y C.^a

S. EN C.

ALMACENES
DE
FERRETERIA Y PINTURA

CADIZ

MADERAS Y HIERROS

HIJOS DE LANTERO, LTDA.

MADRID. Serrano, 142.
GIJON. Sanz Crespo.
OVIEDO. Almacenes.
PONTEVEDRA. Ruiz del Portal.
BILBAO. Rivera de Zorrozaure, 13.
CORUÑA. Barrio La Palloza.
VIGO. Luis Taboada, 24.

Almacenes de hierro. Cajas para envase. Importadores de madera de construcción y ebanistería

M A D E R A S

PEDRO A. GARCIA-FOGEDA

CASA FUNDADA EN 1892

RONDA DE VALENCIA, 5 PROVISIONAL

Teléfono 71600 :: MADRID

Proveedor de la Compañía Arrendataria de Tabacos

MANUEL SANCHEZ PEREZ

Calle del Dr. Esquerdo, 4.

— ALICANTE —

CONTRATISTA DE ARRASTRES DE LA COMPAÑIA ARRENDATARIA DE TABACOS EN LA PROVINCIA

Comisiones - Consignaciones

Tránsitos - Seguros marítimos

TELEFONO núm. 2114 — APARTADO núm. 101

TALLERES MECANICOS

LARREA Y URBIETA

Suministro de piezas de repuesto para las máquinas de la Fábrica de Tabacos. Reparación de automóviles y maquinaria en general. Camisaje y rectificado de cilindros.

DOCTOR DELGADO, 5 - Teléfono 13473

SAN SEBASTIAN

TRANSPORTES GENERALES

SERRERÍA MECÁNICA

VIUDA DE B. PALLARÉS PUIG (ANTIGUA CASA PEDRÓS)

Plaza Mariano Benlliure, 7 - Teléfono 14320 - VALENCIA

Rogamos a cuantos se dirijan a nuestros anunciantes mencionen siempre "TABACOS"

SCHINDLER Y Cia. EN Cta.

SOCIEDAD ESPAÑOLA

BERLIKON

Maquinaria Eléctrica

Ferrocarriles eléctricos Generadores
Máquinas de extracción Accionamientos para máquinas textiles
Transformadores Turbinas de vapor
Grúas eléctricas Motores Ventiladores
Perforadoras eléctricas y demás aplicaciones electromecánicas

CASA CENTRAL **MADRID** HUERTAS 13

OFICINA **BARCELONA** VIA LAYETANA 13.

CANDEIRA & ESTENS

FABRICAS DE ASERRAR MADERAS

ESPECIALIDAD EN ENVASES

VIGO

Rogamos a cuantos se dirijan a nuestros anunciantes mencionen siempre "TABACOS"

COMPañIA GENERAL DE TABACOS DE FILIPINAS

BARCELONA-MANILA

Representación en Madrid:
Marqués de Valdeiglesias, 13
Teléfono 16627

Diplomas de Honor y Medallas de
Oro de todas las Exposiciones

Haciendas de San Antonio, Santa Isabel, San Luis y La Concepción

FABRICA:

LA FLOR DE LA ISABELA

Elaboraciones al estilo cubano

Agencias de venta en todos los países

Elaboraciones convenidas a la Compañía Arrendataria para venderlas en las expendedorías a los precios siguientes:

CIGARROS	Cabida de los envases	Precio de la cajita de 25 Pesetas	Precio de la unidad Peseta
Diputados.....	25	40,00	1 60
Invencibles.....	25	37,50	1,50
Presidentes.....	25	36,25	1,45
Filipinos extra.....	25	31,25	1,25
Favoritos Churruca.....	25	23,75	0,95
Rosales.....	25	22,50	0,90
Favoritos A. Correa.....	25	21,50	0,85
Vegueros chicos.....	25	20,00	0,80
Panetelas.....	25	18,75	0,75
Londres finos.....	25	17,50	0,70

SEÑORITAS: Ptas. 3,65, petaca de 20 cigarrillos
Cigarrillos CHUMS: Ptas. 2,80, paquete de 20
:—: cigarrillos. Estilo 'Virginia' :—:

Rogamos a cuantos se dirijan a nuestros anunciantes mencionen siempre "TABACOS"

Rivadeneira (S. A.)—MADRID