

IV

ORGANIZACION Y FUNCIONAMIENTO DE LOS SERVICIOS □ ECONOMICO □ ADMINISTRATIVOS

En este capítulo nos limitamos a exponer los resultados de la gestión cobratoria de las exacciones provinciales realizada a través de los Servicios Recaudatorios.

Como dejamos apuntado al comienzo del capítulo XVI de la tercera parte de esta Memoria, de las cuatro novedades a destacar en 1955, y referentes a los Servicios Recaudatorios de la Corporación, dos de ellas, de signo favorable, afectaron a la recaudación de exacciones provinciales. Estas novedades han sido: el aumento, aunque modesto, de las tarifas del Arbitrio sobre Rodaje y Arrastre (arts. 649 y 652 de la vigente Ley Refundida de Régimen Local, de 24 de junio de 1955) y la puesta en marcha de la exacción del arbitrio sobre la Riqueza provincial. La primera no entrará en vigor hasta el año 1956; en cuanto a la segunda, la gestión cobratoria directa que llevan los Servicios Recaudatorios, se limita a la parte exaccional

no concertada, muy inferior en todos los aspectos a la que ha sido objeto de convenio con los Gremios fiscales.

ARBITRIO SOBRE RODAJE Y ARRASTRE. — Los artículos 649 y 652 de la vigente Ley Refundida de Régimen Local (1), han venido a modificar las tarifas de este Arbitrio, y, aunque en pequeña cuantía, se espera obtener con ello un aumento en los ingresos por este concepto. Sin embargo, según queda dicho, dado que las nuevas tarifas no entrarán en vigor hasta el próximo ejercicio 1956, nos limitamos a dejar constancia del hecho y ofrecer los datos de la gestión cobratoria de 1955.

La cifra total de ingresos, por voluntaria y ejecutiva, ascendió a 1.667.104,79 pesetas, desglosadas así: 1.067.546,24 pesetas recaudadas por las Zonas y 599.558,55 pesetas por ingreso directo del Ayuntamiento de Madrid.

En varios Ayuntamientos se ha logrado nuevamente cobrar el ciento por ciento del cargo, y alguna Zona recaudatoria, como la de Torrelaguna, rebasó el 95 por 100 del porcentaje.

Los datos estadísticos del resultado del cobro de esta exacción, durante los nueve años de su existencia, son como sigue:

| Años | INGRESOS | | Gastos | Beneficio | N.º de empaquetamiento |
|----------|---------------|--------------|--------------|---------------|------------------------|
| | Voluntaria | Ejecutiva | | | |
| 1947 ... | 640.930,49 | 113.105,38 | 112.468,37 | 641.567,50 | — |
| 1948 ... | 1.003.952,— | 127.304,70 | 157.505,42 | 973.751,28 | 20.551 |
| 1949 (2) | 1.278.568,66 | 175.052,67 | 184.824,66 | 1.268.796,67 | 21.625 |
| 1950 ... | 1.350.656,32 | 197.413,99 | 205.088,48 | 1.342.981,83 | 25.837 |
| 1951 ... | 1.367.394,23 | 119.126,59 | 200.151,86 | 1.286.368,96 | 28.035 |
| 1952 ... | 1.457.117,23 | 102.573,36 | 228.102,38 | 1.331.588,21 | 28.454 |
| 1953 ... | 1.547.848,91 | 117.902,35 | 249.443,25 | 1.416.308,01 | 30.969 |
| 1954 ... | 1.652.551,26 | 130.144,97 | 265.828,83 | 1.516.867,40 | 30.968 |
| 1955 ... | 1.545.737,82 | 121.366,97 | 255.863,96 | 1.411.240,83 | 32.028 |
| | 11.844.756,92 | 1.203.990,98 | 1.859.277,21 | 11.189.470,69 | 218.467 |

Ofrecemos a continuación un cuadro del resultado de la gestión recaudatoria del arbitrio de Rodaje y Arrastre durante el ejercicio de 1955.

(1) Art. 649: Se autoriza a las Diputaciones para establecer un arbitrio sobre rodaje y arrastre, cuyo rendimiento se destinará a los gastos de conservación y entretenimiento de sus caminos y carreteras.

Art. 652. Las cuotas máximas exigibles en cada ejercicio serán las consignadas en la tarifa anexa a la Ley.

(2) A partir de este año figuran incluidas las cifras por placas.

el ejercicio de 1955

GNACIONES A RECAUDADORES

| | EJECUTIVA | PLACAS | Premio extraordinario en Voluntaria | TOTAL |
|---------------|-----------|-----------|-------------------------------------|-----------|
| Alcalá de Hen | 1.762 33 | 4.920 00 | » | 12.051 99 |
| Colmenar Vie | 713 50 | 2.551 00 | » | 7.755 16 |
| Chinchón.... | 2.882 50 | 10.445 00 | » | 24.488 50 |
| Getafe | 2.379 33 | 3.920 00 | » | 11.486 91 |
| Navalcarnero | 672 00 | 1.984 00 | » | 5.541 00 |
| San Lorenzo d | 1.007 00 | 2.638 00 | » | 7.620 25 |
| San Martín de | 284 00 | 1.116 00 | » | 2.932 50 |
| Torrelaguna | 407 00 | 2.420 00 | 3.553 50 | 13.487 50 |
| | 10.107 66 | 29.994 00 | 3.553 50 | 85.363 81 |

SUMEN

| | | |
|------------------------------|--------------|--------------|
| | 1.067.546 24 | |
| 85.363 81 | | |
| 17.072 75 | | |
| | 102.436 56 | 965.109 68 |
| | 599.558 55 | |
| Madrid | 59.955 85 | 539.602 70 |
| | | 1.504.712 38 |
| onfección de matrículas..... | | 93.471 55 |
| NDIMIENTO LÍQUIDO..... | | 1.411.240 83 |

Resultado de la gestión recaudatoria por arbitrio de Rodaje, durante el ejercicio de 1955

Gestión a cargo de Recaudadores de Zona

| ZONAS | RECAUDACION | | | | | ASIGNACIONES A RECAUDADORES | | | | |
|-----------------------------------|-------------|------------|-----------|------------|--------------|-----------------------------|-----------|-----------|-------------------------------------|-----------|
| | VOLUNTARIA | EJECUTIVA | RECARGOS | PLACAS | TOTAL | VOLUNTARIA | EJECUTIVA | PLACAS | Premio extraordinario en Voluntaria | TOTAL |
| Alcalá de Henares | 107.393 32 | 17.623 33 | 9.524 66 | 18.014 00 | 146.555 31 | 5.369 66 | 1.762 33 | 4.920 00 | » | 12.051 99 |
| Colmenar Viejo | 89.813 31 | 7.135 00 | 1.427 00 | 9.609 00 | 107.984 31 | 4.490 66 | 713 50 | 2.551 00 | » | 7.755 16 |
| Chinchón..... | 223.219 99 | 28.824 99 | 5.765 00 | 37.670 00 | 295.479 98 | 11.161 00 | 2.882 50 | 10.445 00 | » | 24.488 50 |
| Getafe | 103.751 66 | 23.793 33 | 4.758 66 | 15.292 00 | 147.595 65 | 5.187 58 | 2.379 33 | 3.920 00 | » | 11.486 91 |
| Navalcarnero | 57.700 00 | 6.720 00 | 1.344 00 | 7.255 00 | 73.019 00 | 2.885 00 | 672 00 | 1.984 00 | » | 5.541 00 |
| San Lorenzo del Escorial | 79.504 99 | 10.070 00 | 2.014 00 | 9.759 00 | 101.347 99 | 3.975 25 | 1.007 00 | 2.638 00 | » | 7.620 25 |
| San Martín de Valdeiglesias | 30.650 00 | 2.840 00 | 568 00 | 4.227 00 | 38.285 00 | 1.532 50 | 284 00 | 1.116 00 | » | 2.932 50 |
| Torrelaguna | 142.140 00 | 4.145 00 | 814 00 | 10.180 00 | 157.279 00 | 7.107 00 | 407 00 | 2.420 00 | 3.553 50 | 13.487 50 |
| TOTALES | 834.173 27 | 101.151 65 | 20.215 32 | 112.006 00 | 1.067.546 24 | 41.708 65 | 10.107 66 | 29.994 00 | 3.553 50 | 85.363 81 |

Ingresos directos de los Ayuntamientos

| | RECAUDADO | PARTICIPACION EN PREMIO | |
|--------------|------------|-------------------------|-----------|
| | | por 100 | Pesetas |
| Madrid | 599.558 55 | 10 | 59.955 85 |

RESUMEN

ZONAS:

| | | |
|--------------------------------------------------------|--------------|------------|
| Total recaudado..... | 1.067.546 24 | |
| Total asignación Recaudadores... | 85.363 81 | |
| Participación Auxiliares, Base 7. ^a b)..... | 17.072 75 | |
| | | 102.436 56 |
| | | 965.109 68 |

AYUNTAMIENTOS:

| | | |
|----------------------|------------|------------|
| Total recaudado..... | 599.558 55 | |
| Total gastos..... | 59.955 85 | |
| | | 539.602 70 |

| | | |
|--------------------------------------------------------------|--------------|--|
| Premio a los Ayuntamientos por confección de matrículas..... | 1.504.712 38 | |
| | 93.471 55 | |

RENDIMIENTO LÍQUIDO..... 1.411.240 83

ARBITRIO SOBRE LA RIQUEZA PROVINCIAL (1).—

En la Memoria del pasado año dijimos no poder exponer el resultado de la gestión cobratoria de este importante arbitrio, por no haberse iniciado la cobranza del mismo hasta 1955, aunque con efectos de 1.º de enero de 1954. Pues bien, como queda advertido al comienzo de la presente información, en 1955 los Servicios Recaudatorios provinciales iniciaron la cobranza del Arbitrio sobre la Riqueza provincial por gestión directa, pero únicamente respecto de aquellos conceptos gravables no concertados con los Gremios Fiscales constituidos al efecto, y, como es sabido, los conceptos que han quedado fuera de concierto son de mínima importancia, tanto en número como en fuente de ingreso.

La gestión, en lo que a los Servicios se refiere, se ha desarrollado conforme a los planes trazados previamente, superándose las dificultades propias que lleva consigo la cobranza de una nueva exacción, máxime si, como la de que se trata, carece de precedente fiscal local.

Los resultados han sido los siguientes :

| Conceptos gravables | 1954 | 1955 | 1956 | Total |
|----------------------|------------|------------|------------|------------|
| Alquileres | 1.000.000 | 1.200.000 | 1.500.000 | 3.700.000 |
| Industria | 1.500.000 | 1.800.000 | 2.200.000 | 5.500.000 |
| Comercio | 2.000.000 | 2.500.000 | 3.000.000 | 7.500.000 |
| Profesiones | 1.000.000 | 1.200.000 | 1.500.000 | 3.700.000 |
| Industria y Comercio | 3.000.000 | 3.500.000 | 4.200.000 | 10.700.000 |
| Profesiones | 1.000.000 | 1.200.000 | 1.500.000 | 3.700.000 |
| Alquileres | 1.000.000 | 1.200.000 | 1.500.000 | 3.700.000 |
| Industria | 1.500.000 | 1.800.000 | 2.200.000 | 5.500.000 |
| Comercio | 2.000.000 | 2.500.000 | 3.000.000 | 7.500.000 |
| Profesiones | 1.000.000 | 1.200.000 | 1.500.000 | 3.700.000 |
| Total | 10.000.000 | 12.000.000 | 15.000.000 | 37.000.000 |

(1) Para el resultado general de los ingresos por Arbitrio sobre la riqueza provincial, remitimos al lector al final del capítulo I de esta misma parte (liquidación del ejercicio económico).

RESULTADO DE LA GESTION RECAUDATORIA POR ARBITRIO SOBRE LA RIQUEZA
PROVINCIAL DURANTE EL EJERCICIO DE 1955

Gestión a cargo de Recaudadores de Zona: (1)

| Z O N A S | R E C A U D A C I O N | | | A S I G N A C I O N E S A R E C A U D A D O R E S | | | |
|----------------------|-----------------------|-----------------|-----------------|---------------------------------------------------|------------------|---------------|------------------|
| | Voluntaria | Ejecutiva | Recargos | TOTAL | Voluntaria | Ejecutiva | TOTAL |
| CENTRO..... | 132.266,84 | » | » | 132.266,84 | 7.936,01 | » | 7.936,01 |
| HOSPICIO..... | 10.191,07 | » | » | 10.191,07 | 611,46 | » | 611,46 |
| CHAMBERI..... | 5.990,82 | » | » | 5.990,82 | 359,45 | » | 359,45 |
| BUENAVISTA..... | 19.081,29 | » | » | 19.081,29 | 1.144,88 | » | 1.144,88 |
| CONGRESO..... | 121.966,64 | 1.080,00 | 108,00 | 123.154,64 | 7.318,00 | 54,00 | 7.372,00 |
| HOSPITAL..... | 27.954,25 | » | » | 27.954,25 | 1.677,26 | » | 1.677,26 |
| INCLUSA..... | 268.573,21 | » | » | 268.573,21 | 16.114,39 | » | 16.114,39 |
| LATINA..... | 19.471,81 | » | » | 19.471,81 | 1.168,31 | » | 1.168,31 |
| PALACIO..... | 2.929,42 | » | » | 2.929,42 | 175,77 | » | 175,77 |
| UNIVERSIDAD..... | 76.965,93 | 2.613,38 | 522,66 | 80.101,97 | 4.617,96 | 261,33 | 4.879,29 |
| ALCALA DE HENARES.. | 23.055,43 | 2.328,30 | 465,66 | 25.849,39 | 1.383,32 | 232,83 | 1.616,15 |
| COLMENAR VIEJO..... | 3.022,99 | » | » | 3.022,99 | 181,38 | » | 181,38 |
| CHINCHON..... | 17.846,95 | » | » | 17.846,95 | 1.070,82 | » | 1.070,82 |
| GETAFE..... | 931,90 | » | » | 931,90 | 55,91 | » | 55,91 |
| NAVALCARNERO..... | 17.891,25 | 10,00 | » | 17.901,25 | 1.073,47 | » | 1.073,47 |
| SAN LORENZO..... | 32.927,85 | » | » | 32.927,85 | 1.975,67 | » | 1.975,67 |
| SAN MARTIN DE V..... | 13.235,77 | » | » | 13.235,77 | 794,15 | » | 794,15 |
| TORRELAGUNA..... | 410,09 | » | » | 410,09 | 24,60 | » | 24,60 |
| TOTALES..... | 794.713,51 | 6.031,68 | 1.096,32 | 801.841,51 | 47.682,81 | 548,16 | 48.230,97 |

R E S U M E N :

| | |
|---------------------------------|-------------------|
| Total recaudado..... | 801.841,51 |
| » asignado a Recaudadores.... | 48.230,97 |
| Rendimiento líquido..... | 753.610,54 |

(1) El ingreso total por este concepto, incluida la recaudación en régimen de concierto con los distintos Gremios, ascendió a 71.324.855,12 pesetas, según la liquidación del Presupuesto que figura en el Capítulo I de esta misma Parte.

De lo expuesto puede afirmarse, sin temor a errar, que el Servicio está lo suficientemente capacitado para llevar directamente la gestión cobratoria de la totalidad de los conceptos del Arbitrio, si algún día así lo requirieran los intereses de la Corporación.

En cuanto al Arbitrio sobre el producto neto, no se alude en esta Memoria por efectuarse su cobro a través de los Organismos de la Hacienda pública (1).

COBRO DE OTRAS EXACCIONES PROVINCIALES.—

Las exacciones que se comprenden bajo el título de este epígrafe tienen todas ellas la especialidad de que su cobro se efectúa en vía ejecutiva. Por eso, las cantidades que se dan como cobradas, no suponen más que ingresos en ejecutiva de los respectivos conceptos.

«Boletín Oficial» de la provincia.—El movimiento por este concepto ha sido el siguiente :

| CARGO | | TOTAL | DATA | |
|-----------------------|-----------------|-----------|-----------------------|-----------------------|
| Pendiente en 31-12-54 | Cargado en 1955 | | Cobrado o formalizado | Pendiente en 31-12-55 |
| 5.935,05 | 62.189,15 | 68.124,20 | 45.972,80 | 22.151,40 |

La diferencia en más, entre los pendientes de 1954 y 1955, se explica si se tiene en cuenta que la mayor parte del cargo hecho en 1955, lo fué en el último mes del año.

El cobro y la formalización en los últimos nueve años arrojan estas cifras :

| Años | Datado | Pendiente |
|-------------|------------|-----------|
| 1947 | 18.602,15 | — |
| 1948 | 12.106,15 | — |
| 1949 | 12.550,20 | — |
| 1950 | 17.546,55 | — |
| 1951 | 29.478,55 | — |
| 1952 | 37.727,90 | — |
| 1953 | 32.355,25 | — |
| 1954 | 40.961,55 | — |
| 1955 | 45.972,80 | 22.151,40 |
| TOTAL... .. | 247.401,10 | 22.151,40 |

(1) En el ejercicio que comentamos, el arbitrio sobre el producto neto de Empresas mercantiles ha producido un ingreso líquido de 40.500.000 pesetas, según queda recogido en el capítulo I de esta misma parte, al tratar de la liquidación del Presupuesto.

Las partidas fallidas siguen representando un porcentaje mínimo, según lo demuestran las proporciones del quinquenio 1951-55 :

| Años | Cobrado | Fallidos | Total formalizado |
|---------------|------------|----------|-------------------|
| 1951... .. | 29.262,10 | 216,45 | 29.478,55 |
| 1952... .. | 35.794,15 | 1.933,75 | 37.727,90 |
| 1953... .. | 30.198,10 | 2.157,15 | 32.355,25 |
| 1954... .. | 38.370,95 | 2.590,60 | 40.961,55 |
| 1955... .. | 45.972,80 | — | 45.972,80 |
| TOTALES... .. | 179.598,10 | 6.897,95 | 186.496,05 |

Impuesto de Consumos de Lujo.—Este impuesto prosiguió en igual fase de liquidación que en ejercicios anteriores. En el transcurso del año 1955, la data ha sido la siguiente :

| Pendiente en 31-12-54 | Datado en 1955 | Pendiente en 31-12-55 |
|-----------------------|----------------|-----------------------|
| 6.691,52 | 1.500 | 5.191,52 |

La formalización en los últimos nueve años nos da el cuadro que exponemos a continuación :

| Años | Datado | Pendiente |
|---------------|-----------|-----------|
| 1947... .. | 14.840,63 | — |
| 1948... .. | 23.316,54 | — |
| 1949... .. | 6.204,35 | — |
| 1950... .. | 450,— | — |
| 1951... .. | 312,50 | — |
| 1952... .. | 13.550,93 | — |
| 1953... .. | 12.702,78 | — |
| 1954... .. | 1.935,69 | — |
| 1955... .. | 1.500,— | 5.191,52 |
| TOTALES... .. | 74.813,42 | 5.191,52 |

El pendiente de 5.191,52 pesetas corresponde por entero a certificaciones cargadas a Zonas recaudatorias.

Aportación municipal.—La recaudación por este concepto, también declarado a extinguir, como el impuesto de Consumos de Lujo, no ha tenido movimiento durante el año 1955.

Cargos procedentes de otras Diputaciones.—El movimiento por tal concepto fué como sigue :

| C A R G O | | T O T A L | D A T A | |
|-----------------------|-----------------|-----------|-----------------------|-----------------------|
| Pendiente en 31-12-54 | Cargado en 1955 | | Cobrado o formalizado | Pendiente en 31-12-55 |
| 21.671,06 | 9.962,62 | 31.633,68 | 9.962,62 | 21.671,06 |

La formalización durante los últimos nueve años ha sido :

| Años | Datado | Pendiente |
|---------------|------------|-----------|
| 1947 | 8.040,92 | — |
| 1948 | 109,50 | — |
| 1949 | 3.562,80 | — |
| 1950 | — | — |
| 1951 | 3.914,79 | — |
| 1952 | 15.558,81 | — |
| 1953 | 86,— | — |
| 1954 | 59.628,80 | — |
| 1955 | 9.962,62 | 21.671,06 |
| TOTALES... .. | 100.864,24 | 21.671,06 |

Las grandes diferencias numéricas que se observan entre unas y otras anualidades en la columna «Datado», se deben al carácter de este concepto que, además de participar de la naturaleza de irregularidad en los cargos, común a todas las certificaciones, dependen del éxito inicial de la gestión en su punto de origen, pues llegan estas certificaciones a los Servicios cuando no ha tenido éxito la acción cobratoria en la Corporación respectiva.

El pendiente al 31 de diciembre de 1955 lo integra, como en el pasado año, casi exclusivamente una certificación, que importa, por sí sola, 21.216,06 pesetas.

Otros conceptos.—Comprendemos bajo esta denominación genérica aquellas certificaciones de descubierto extendidas como resultado de estancias causadas en nuestros Establecimientos benéfico-sanitarios y no satisfechas a su debido tiempo.

El movimiento por tal concepto ha sido :

| C A R G O | | T O T A L | D A T A | |
|-----------------------|-----------------|-----------|-----------------------|-----------------------|
| Pendiente en 31-12-54 | Cargado en 1955 | | Cobrado o formalizado | Pendiente en 31-12-55 |
| 3.580 | 8.549,56 | 12.129,56 | 490 | 11.639,56 |

**RESULTADO DE LA GESTION COBRATORIA POR LOS CONCEPTOS QUE SE INDICAN,
DURANTE EL EJERCICIO DE 1955**

Gestión a cargo de los Servicios Recaudatorios (Negociado Apremios)

| | C A R G O | | | D A T A | | | | | | P E N D I E N T E | |
|-------------------------------------------|-----------------------------|-----------------------|-----------------------|--------------------|------------------|------------------|------------------------------------|--------------|----------|-------------------|------------------------|
| | Pendiente en 31-12-54 | Cargado al 1955 | TOTAL DEL CARGO | C O B R A D O | | | B A J A S, F A L L I D O S, E T C. | | | | TOTAL DE D A T A |
| | | | | Por el Servicio | Por Zonas | TOTAL | Por el Servicio | Por Zonas | TOTAL | | |
| «Boletín Oficial» de la provincia..... | 5.935,05 | 62.189,15 | 68.124,20 | 43.114,80 | 2.858,— | 45.972,80 | — | — | — | 45.972,80 | 22.151,40 |
| Consumos de Lujo.. | 6.691,52 | — | 6.691,52 | 1.500,— | — | 1.500,— | — | — | — | 1.500,— | 5.191,52 |
| Otras Diputaciones. | 21.671,06 | 9.962,62 | 31.633,68 | — | 9.962,62 | 9.962,62 | — | — | — | 9.962,62 | 21.671,06 (1) |
| Otros conceptos. Estancias)..... | 3.580,— | 8.549,56 | 12.129,56 | — | 490,— | 490,— | — | — | — | 490,— | 11.639,56 |
| TOTALES..... | 37.877,63 | 80.701,33 | 118.578,96 | 44.614,80 | 13.310,62 | 57.925,42 | — | — | — | 57.925,42 | 60.653,54 |

(1) Se trata de dos únicas certificaciones, cargadas a Zonas, importante una de ellas, por si sola, 21.216,06 pesetas.

A) GESTION COBRATORIA, POR LOS CONCEPTOS QUE SE INDICAN, REALIZADA
DIRECTAMENTE POR LOS SERVICIOS (Negociado de Premios) DURANTE EL
EJERCICIO DE 1955

| | C A R G O | | | D A T A | | | P E N D I E N T E |
|----------------------------------------|----------------------------|--------------------|--------------------|------------------|------------------------------|------------------|-------------------|
| | Pendiente en 31-12-1954 | Cargado en 1955 | TOTAL DEL CARGO | Cobrado | Bajas, fallidos, etcétera | TOTAL DE DATA | |
| «Boletín Oficial» de la Provincia..... | 5.446,75 | 45.526,25 | 50.973,— | 43.114,80 | — | 43.114,80 | 7.858,20 |
| Consumos de Lujo..... | 1.500,— | — | 1.500,— | 1.500,— | — | 1.500,— | — |
| Otras Diputaciones..... | — | — | — | — | — | — | — |
| Otros conceptos. (Estancias) | 2.115,— | 8.549,56 | 10.664,56 | — | — | — | 10.664,56 |
| TOTALES..... | 9.081,75 | 54.075,81 | 63.137,56 | 44.614,80 | — | 44.614,80 | 18.522,76 |

B) GESTION COBRATORIA, POR LOS CONCEPTOS QUE SE INDICAN, REALIZADA POR LAS ZONAS RECAUDATORIAS A TRAVES DE LOS SERVICIOS (Negociado de Apremios) DURANTE EL EJERCICIO DE 1955

| ZONAS Y CONCEPTOS | C A R G O | | | D A T A | | | PENDIENTE |
|--------------------------|-----------------------|-----------------|-----------------|----------|---------------------------|---------------|-----------|
| | Pendiente en 31-12-54 | Cargado en 1955 | TOTAL DEL CARGO | Cobrado | Bajas, fallidos, etcétera | TOTAL DE DATA | |
| CENTRO | | | | | | | |
| «Boletín Oficial»..... | — | 560,40 | 560,40 | — | — | — | 560,40 |
| Consumos de Lujo | — | — | — | — | — | — | — |
| Otras Diputaciones | — | — | — | — | — | — | — |
| Estancias | — | — | — | — | — | — | — |
| TOTALES | — | 560,40 | 560,40 | — | — | — | 560,40 |
| HOSPICIO | | | | | | | |
| «Boletín Oficial» | — | 253,25 | 253,25 | — | — | — | 253,25 |
| Consumos de Lujo | — | — | — | — | — | — | — |
| Otras Diputaciones | — | — | — | — | — | — | — |
| Estancias | — | — | — | — | — | — | — |
| TOTALES | — | 253,25 | 253,25 | — | — | — | 253,25 |
| CHAMBERI | | | | | | | |
| «Boletín Oficial» | — | 2.753,80 | 2.753,80 | 1.295,85 | — | 1.295,85 | 1.457,95 |
| Consumos de Lujo | — | — | — | — | — | — | — |
| Otras Diputaciones | — | — | — | — | — | — | — |
| Estancias | — | — | — | — | — | — | — |
| TOTALES | — | 2.753,80 | 2.753,80 | 1.295,85 | — | 1.295,85 | 1.457,95 |

| ZONAS Y CONCEPTOS | C A R G O | | | | D A T A | | | PENDIENTE |
|--------------------------|-----------------------|-----------------|-----------------|-----------|---------------------------|---------------|-------------|-----------|
| | Pendiente en 31-12-54 | Cargado en 1955 | TOTAL DEL CARGO | Cobrado | Bajas, fallidos, etcétera | TOTAL DE DATA | En 31-12-55 | |
| BUENAVISTA | | | | | | | | |
| «Boletín Oficial» | — | 175,15 | 175,15 | 175,15 | — | 175,15 | — | — |
| Consumos de Lujo | — | — | — | — | — | — | — | — |
| Otras Diputaciones | 21.216,06 | 9.962,62 | 31.178,68 | 9.962,62 | — | 9.962,62 | 21.216,06 | — |
| Estancias | — | — | — | — | — | — | — | — |
| TOTALES | 21.216,06 | 10.137,77 | 31.353,83 | 10.137,77 | — | 10.137,77 | 21.216,06 | — |
| CONGRESO | | | | | | | | |
| «Boletín Oficial» | — | 4.184,95 | 4.184,95 | — | — | — | 4.184,95 | — |
| Consumos de Lujo | — | — | — | — | — | — | — | — |
| Otras Diputaciones | — | — | — | — | — | — | — | — |
| Estancias | — | — | — | — | — | — | — | — |
| TOTALES | — | 4.184,95 | 4.184,95 | — | — | — | 4.184,95 | — |
| HOSPITAL | | | | | | | | |
| «Boletín Oficial» | — | 879,60 | 879,60 | 241,15 | — | 241,15 | 638,45 | — |
| Consumos de Lujo | — | — | — | — | — | — | — | — |
| Otras Diputaciones | — | — | — | — | — | — | — | — |
| Estancias | — | — | — | — | — | — | — | — |
| TOTALES | — | 879,60 | 879,60 | 241,15 | — | 241,15 | 638,45 | — |
| INCLUSA | | | | | | | | |
| «Boletín Oficial» | — | 470,30 | 470,30 | 229,15 | — | 229,15 | 241,15 | — |
| Consumos de Lujo | — | — | — | — | — | — | — | — |
| Otras Diputaciones | — | — | — | — | — | — | — | — |
| Estancias | — | — | — | — | — | — | — | — |
| TOTALES | — | 470,30 | 470,30 | 229,15 | — | 229,15 | 241,15 | — |

| ZONAS Y CONCEPTOS | C A R G O | | | D A T A | | | PENDIENTE en 31-12-55 |
|--------------------------|--------------------------|--------------------|--------------------|---------|------------------------------|------------------|--------------------------|
| | Pendiente en 31-12-54 | Cargado en 1955 | TOTAL DEL CARGO | Cobrado | Bajas, fallidos, etcétera | TOTAL DE DATA | |
| PALACIO | | | | | | | |
| «Boletín Oficial» | — | 1.004,55 | 1.004,55 | 199,15 | — | 199,15 | 805,40 |
| Consumos de Lujo | — | — | — | — | — | — | — |
| Otras Diputaciones | — | — | — | — | — | — | — |
| Estancias | — | — | — | — | — | — | — |
| TOTALES | — | 1.004,55 | 1.004,55 | 199,15 | — | 199,15 | 805,40 |
| UNIVERSIDAD | | | | | | | |
| «Boletín Oficial» | — | — | — | — | — | — | — |
| Consumos de Lujo | — | — | — | — | — | — | — |
| Otras Diputaciones | 455,— | — | 455,— | — | — | — | 455,— |
| Estancias | 370,— | — | 370,— | — | — | — | 370,— |
| TOTALES | 825,— | — | 825,— | — | — | — | 825,— |
| ALCALA DE HENARES | | | | | | | |
| «Boletín Oficial» | 488,30 | 2.030,70 | 2.519,— | — | — | — | 2.519,— |
| Consumos de Lujo | 1.350,— | — | 1.350,— | — | — | — | 1.350,— |
| Otras Diputaciones | — | — | — | — | — | — | — |
| Estancias | 1.095,— | — | 1.095,— | 490,— | — | 490,— | 605,— |
| TOTALES | 2.933,30 | 2.030,70 | 4.964,— | 490,— | — | 490,— | 4.474,— |
| COLMENAR VIEJO | | | | | | | |
| «Boletín Oficial» | — | 1.483,05 | 1.483,05 | 464,30 | — | 464,30 | 1.018,75 |
| Consumos de Lujo | — | — | — | — | — | — | — |
| Otras Diputaciones | — | — | — | — | — | — | — |
| Estancias | — | — | — | — | — | — | — |
| TOTALES | — | 1.483,05 | 1.483,05 | 464,30 | — | 464,30 | 1.018,75 |

| ZONAS Y CONCEPTOS | C A R G O | | | D A T A | | | PENDIENTE En 31-12-55 |
|--------------------------|--------------------------|--------------------|--------------------|---------------|------------------------------|------------------|-----------------------------|
| | Pendiente en 31-12-54 | Cargado en 1955 | TOTAL DEL CARGO | Cobrado | Bajas, fallidos, etcétera | TOTAL DE DATA | |
| GETAFE | | | | | | | |
| «Boletín Oficial» | — | 2.613,90 | 2.613,90 | — | — | — | 2.613,90 |
| Consumos de Lujo | 3.166,74 | — | 3.166,74 | — | — | — | 3.166,74 |
| Otras Diputaciones | — | — | — | — | — | — | — |
| Estancias | — | — | — | — | — | — | — |
| TOTALES | 3.166,74 | 2.613,90 | 5.780,64 | — | — | — | 5.780,64 |
| NAVALCARNERO | | | | | | | |
| «Boletín Oficial» | — | 253,25 | 253,25 | 253,25 | — | 253,25 | — |
| Consumos de Lujo | — | — | — | — | — | — | — |
| Otras Diputaciones | — | — | — | — | — | — | — |
| Estancias | — | — | — | — | — | — | — |
| TOTALES | — | 253,25 | 253,25 | 253,25 | — | 253,25 | — |
| TORRELAGUNA | | | | | | | |
| «Boletín Oficial» | — | — | — | — | — | — | — |
| Consumos de Lujo | 674,78 | — | 674,78 | — | — | — | 674,78 |
| Otras Diputaciones | — | — | — | — | — | — | — |
| Estancias | — | — | — | — | — | — | — |
| TOTALES | 674,78 | — | 674,78 | — | — | — | 674,78 |

V

PATRIMONIO PROVINCIAL



Exponemos a continuación un extracto de la cuenta patrimonial de la Diputación, formada a 31 de diciembre de 1955, que remite la Intervención General de Fondos.

ACTIVO

VALORACION

| | Pesetas | Pesetas |
|-------------------------------------------------------------------------------------------------------------------|----------------|---------|
| FINCAS | | |
| Hospital Provincial | 28.083.323,17 | |
| Lavadero y cementerio del mismo | 1.298.604,63 | |
| Plaza de Toros | 8.453.187,61 | |
| Casa de Maternidad (edificio antiguo)... | 1.419.160,68 | |
| Hospital de San Juan de Dios..... | 11.394.498,94 | |
| Colegio de Ntra. Sra. de las Mercedes... | 5.737.383,50 | |
| Colegio de Ntra. Sra. de la Paz | 5.843.656,80 | |
| Instituto Provincial de Puericultura... | 4.254.676,04 | |
| Colegio de San Fernando | 17.049.017,49 | |
| Residencia de Ancianos de San Isidro Labrador, en Aranjuez... .. | 541.863,53 | |
| Huerta de la Residencia de Ancianos, en Aranjuez... .. | 100.000,— | |
| Ocho fincas urbanas, en arrendamiento, de propiedad de la Beneficencia provincial... | 966.052,31 | |
| Planta 1. ^a de la casa núms. 93 y 95 de la calle de Castelló (1)... | 1.795.000,— | |
| Casa Palacio provincial (Miguel Angel, número 25)... | 15.120.000,— | |
| <i>Edificaciones destinadas al Servicio de Vías y Obras:</i> | | |
| Seis parques locales | 1.640.000,— | |
| Treinta y siete casillas de peones... | 2.708.000,— | |
| <i>Fincas destinadas al Servicio Agropecuario:</i> | | |
| Viveros Forestal y Agropecuario, en Arganda del Rey | 1.296.672,— | |
| | 107.701.096,70 | |
| SOLARES | | |
| Solares edificables de propiedad de la Corporación y sus Establecimientos | 16.308.675,18 | |
| | 16.308.675,18 | |
| VALORES MOBILIARIOS | | |
| Inscripciones intransferibles de la Deuda del Estado, de propiedad de la Corporación y sus Establecimientos | 2.969.443,42 | |
| Títulos de la Deuda Amortizable del Estado, de propiedad de los Establecimientos benéficos | 9.024.870,— | |

(1) Adquirida por acuerdo del Pleno de 11 de agosto de 1955. Escritura pública de formalización en 18 de octubre del mismo año.

VALORACION

| | <i>Pesetas</i> | <i>Pesetas</i> |
|------------------------------------------------------------------------------------------------------------------------------------------------------------------------------------|----------------|----------------|
| Títulos de la Deuda Amortizable del Estado, constituidos en la Caja General de Depósitos, para afianzamientos complementarios del Servicio de Recaudación de Contribuciones | 18.837.665,— | |
| Acciones del Banco de España, de propiedad de la Beneficencia provincial | 106.500,— | |
| Acciones del Banco de Crédito Local, de propiedad de la Corporación... .. | 500.000,— | |
| Láminas del Canal de Isabel II, de propiedad de la Beneficencia provincial | 33.562,— | |
| | | 31.472.040,42 |
| FUNDACIONES BENEFICAS | | |
| Capitalización de las instituidas a favor de la Beneficencia provincial | 233.917,50 | |
| | | 233.917,50 |
| VALORES EN TRAMITACION | | |
| Testamentarias y nuevos edificios... .. | 41.837.499,66 | |
| | | 41.837.499,66 |
| DEBITOS DE AYUNTAMIENTOS | | |
| Por contingente provincial... .. | 366.389,09 | |
| | | 366.389,09 |
| RESULTAS | | |
| Por créditos pendientes | 74.247.834,23 | |
| | | 74.247.834,23 |
| CAJA Y BANCOS | | |
| Existencia en metálico en 31 de diciembre de 1955 | 17.205.570,81 | |
| | | 17.205.570,81 |
| VALORES EN DEPOSITO A FORMALIZAR EN PRESUPUESTO... | | |
| | 182.487,67 | |
| | | 182.487,67 |
| TOTAL VALOR ACTIVO... .. | | 289.555.511,26 |
| Depósitos en custodia o garantía: 23.493.139,29. | | |

Como apéndice del Inventario general figuran también los inventarios parciales, formados por los diferentes Servicios de la Cor-

poración, comprensivos de instalaciones, maquinarias, vehículos de motor y semovientes, mobiliario, instrumental, material científico, material escolar, útiles de trabajo, ropas y, en general, artículos de uso y consumo que, aunque constan detallados y clasificados, son de difícil valoración a efectos de inventario, por su múltiple variedad y diferente estado de conservación, razón por la cual no aparecen cifrados en los importes que anteriormente se reseñan.

PASIVO

| | VALORACION | |
|-----------------------------------------------------------------------------------------------------|---------------|----------------|
| | Pesetas | Pesetas |
| PENSIONES... .. | 50.554.446,— | |
| PREMIO ARNUS | 13.000,— | 50.554.446,— |
| CARGAS DIVERSAS SOBRE ESTABLE- CIMENTOS | | 13.000,— |
| Capitalización al 4 por 100... .. | 160.767,25 | |
| RESULTAS | 77.982.790,08 | 160.767,25 |
| | | 77.982.790,08 |
| OPERACIONES CREDITICIAS | | |
| Total de préstamos de la Banca e Instituto de Crédito para la Reconstrucción Na- cional... .. | 95.791.938,82 | |
| OTRAS CARGAS... .. | 280.000,— | 95.791.938,82 |
| ACREEDORES VARIOS... .. | 12.881.741,46 | 280.000,— |
| | | 12.881.741,46 |
| TOTAL VALOR PASIVO... .. | | 237.664.683,61 |

Depositantes: Valores en custodia o garantía: 23.493.139,29.

RESUMEN GENERAL

| | |
|-------------------------|----------------|
| Importa el Activo... .. | 289.555.511,26 |
| Importa el Pasivo... .. | 237.664.683,61 |
| Activo LÍQUIDO... .. | 51.890.827,65 |

RESUMEN DEL ACTIVO

| CONCEPTOS | Valor en 31 de diciembre de 1954 | Valor en 31 de diciembre de 1955 | ALTERACIONES | |
|-------------------------------------------------------|----------------------------------|----------------------------------|---------------|---------------|
| | | | En aumento | En baja |
| Fincas | 105.906.096,70 | 107.701.096,70 | 1.795.000,00 | — |
| Solares | 17.627.898,09 | 16.308.675,18 | — | 1.319.222,91 |
| Valores del Estado | 30.741.647,50 | 30.831.978,42 | 90.330,92 | — |
| Acciones del Banco de España | 106.500,00 | 106.500,00 | — | — |
| Idem del Banco de Crédito Local | 500.000,00 | 500.000,00 | — | — |
| Láminas del Canal de Isabel II | 33.562,00 | 33.562,00 | — | — |
| Valores diversos | — | — | — | — |
| Fundaciones benéficas | 233.917,50 | 233.917,50 | — | — |
| Valores en tramitación | 36.851.196,04 | 41.837.499,66 | 4.986.303,62 | — |
| Débitos Ayuntamiento por contingente provincial | 366.389,09 | 366.389,09 | — | — |
| Resultas | 41.012.646,80 | 74.247.834,23 | 33.235.187,43 | — |
| Caja y Bancos | 4.794.600,22 | 17.205.570,81 | 12.410.970,59 | — |
| Valores en depósito a formalizar en Presupuesto | 144.663,10 | 182.487,67 | 37.824,57 | — |
| Créditos varios | — | — | — | — |
| | 238.319.117,04 | 289.555.511,26 | 52.555.617,13 | 1.319.222,91 |
| Depósitos en custodia o garantía | 39.936.111,32 | 23.493.139,29 | — | 16.442.972,03 |

RESUMEN DEL PASIVO

| CONCEPTOS | Valor en 31 de diciembre de 1954 | Valor en 31 de diciembre de 1955 | ALTERACIONES | |
|--------------------------------------------------------------------|----------------------------------|----------------------------------|---------------|---------------|
| | | | En aumento | En baja |
| Pensiones (Capitalización) | 44.805.150,— | 50.554.446,— | 5.749.296,— | — |
| Premio Arnús | 13.000,— | 13.000,— | — | — |
| Cargas sobre Establecimientos benéficos (Capitalización) | 160.767,25 | 160.767,25 | — | — |
| Resultas | 34.524.548,82 | 77.982.790,08 | 43.458.241,26 | — |
| Operaciones de crédito | 92.261.609,15 | 95.791.938,82 | 3.530.329,67 | — |
| Otras cargas | 280.000,— | 280.000,— | — | — |
| Acreedores varios | 13.881.741,46 | 12.881.741,46 | — | 1.000.000,— |
| DEPOSITANTES: | 185.926.816,68 | 237.664.683,61 | 52.737.866,93 | 1.000.000,— |
| Valores en custodia o garantía | 39.936.111,32 | 23.493.139,29 | — | 16.442.972,03 |

SESION PLENARIA DEL DIA 16 DE AGOSTO DE 1956

La Excma. Diputación Provincial adoptó el siguiente acuerdo :

«Aprobar Memoria que, en cumplimiento de las disposiciones legales vigentes, formula el Ilmo. Sr. Secretario general, exponiendo la labor realizada por la Corporación en el año 1955, ajustada a la Circular de la Dirección General de Administración Local de 21 de mayo de 1951, y autorizar su impresión en la Imprenta Provincial.»

El Secretario,
SINESIO MARTÍNEZ Y FERNÁNDEZ-YAÑEZ

El Presidente,
MARIANO OSSORIO ARÉVALO
Marqués de la Valdavia.



SESION PLENARIA DEL DIA 16 DE AGOSTO DE 1956

La Excmo. Diputación Provincial de León, a raíz de haberse reunido en sesión plenaria el día 16 de agosto de 1956, para tratar de las gestiones realizadas por la Diputación Provincial de León en el curso de 1955, y de haberse acordado en consecuencia, que se proceda a la publicación de las mismas en el Boletín de la Diputación Provincial de León, para que los interesados en ellas puedan conocerlas y ejercer sus derechos de reclamación, en su caso, dentro del plazo de diez días hábiles siguientes a la publicación de las mismas en el Boletín de la Diputación Provincial de León.

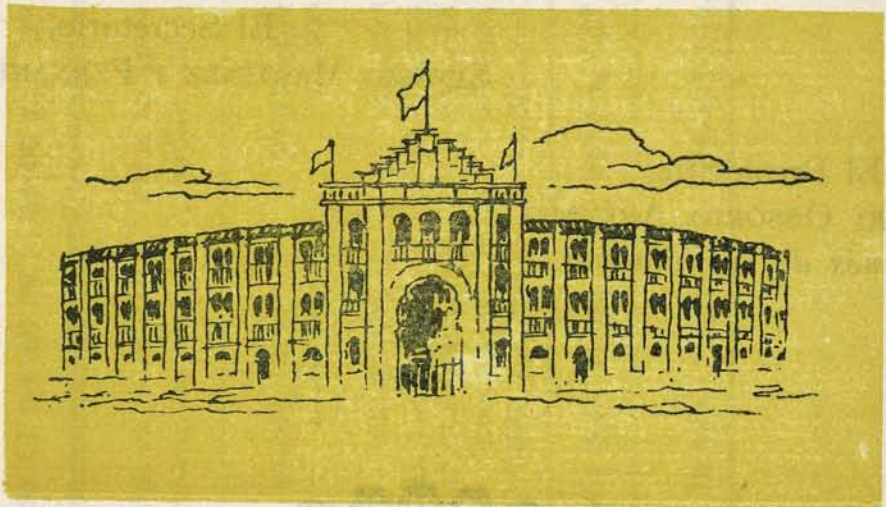

INDICE

Páginas

| | |
|--------------------|---|
| INTRODUCCIÓN | 7 |
|--------------------|---|

PRIMERA PARTE

| | |
|--------------------------------------|----|
| CARACTERÍSTICAS DE LA PROVINCIA..... | 15 |
|--------------------------------------|----|

| | |
|----------------------------------------|----|
| <i>Capítulo I.—El Territorio</i> | 15 |
|----------------------------------------|----|

| | |
|---------------------------|----|
| Situación geográfica..... | 15 |
|---------------------------|----|

| | |
|-------------------------|----|
| Aspecto geológico | 15 |
|-------------------------|----|

| | |
|-----------------------|----|
| Aspecto forestal..... | 15 |
|-----------------------|----|

| | |
|----------------|----|
| Orografía..... | 15 |
|----------------|----|

| | |
|------------------|----|
| Hidrografía..... | 15 |
|------------------|----|

| | |
|------------|----|
| Clima..... | 16 |
|------------|----|

| | |
|---------------------------|----|
| Extensión y límites | 16 |
|---------------------------|----|

| | |
|----------------|----|
| Extensión..... | 16 |
|----------------|----|

| | |
|---------------|----|
| Límites | 17 |
|---------------|----|

| | |
|---------------------------------------------|----|
| Distribución aproximada de superficie | 17 |
|---------------------------------------------|----|

| | |
|----------------------------------------|----|
| <i>Capítulo II.—La población</i> | 19 |
|----------------------------------------|----|

| | |
|---------------------------------------------------|----|
| Número de habitantes, de hecho y de derecho | 19 |
|---------------------------------------------------|----|

| | |
|----------------------------------------------------------------|----|
| Movimiento natural de población en la provincia y capital..... | 20 |
|----------------------------------------------------------------|----|

| | |
|--------------------------------------------|----|
| Diferencia entre nacidos y fallecidos..... | 20 |
|--------------------------------------------|----|

| | |
|----------------------------------------------------|----|
| Población de hecho de la provincia y capital | 21 |
|----------------------------------------------------|----|

| |
|---------------------------------------------------------------|
| Población de hecho que habita en las zonas urbana, intermedia |
|---------------------------------------------------------------|

| | |
|---------------|----|
| y rural | 21 |
|---------------|----|

| | |
|-------------------------------|----|
| Movimientos migratorios | 21 |
|-------------------------------|----|

| | |
|---------------------------------------------------------|----|
| Principales actividades de la población productora..... | 21 |
|---------------------------------------------------------|----|

| | |
|----------------------------------------------------------------|----|
| <i>Capítulo III.—Circunscripciones infraprovinciales</i> | 23 |
|----------------------------------------------------------------|----|

| | |
|----------------------------|----|
| Número de municipios | 23 |
|----------------------------|----|

| | |
|---------------------------------------------|----|
| División administrativa de la capital | 24 |
|---------------------------------------------|----|

| | |
|------------------------------------------------|----|
| Límite de los nuevos distritos de Madrid | 24 |
|------------------------------------------------|----|

| |
|----------------------------------------------------------------------|
| Número de partidos judiciales; extensión territorial y número de mu- |
|----------------------------------------------------------------------|

| | |
|--------------------------------------|----|
| nicipios que integran cada uno | 27 |
|--------------------------------------|----|

| | |
|-------------------------------------------------|----|
| <i>Capítulo IV.—Red de comunicaciones</i> | 29 |
|-------------------------------------------------|----|

| | |
|---------------------------------------------------------|----|
| Carreteras nacionales, provinciales y municipales | 29 |
|---------------------------------------------------------|----|

| | |
|------------------|----|
| Nacionales | 29 |
|------------------|----|

| | |
|--------------------|----|
| Provinciales | 29 |
|--------------------|----|

| | |
|-------------------|----|
| Municipales | 29 |
|-------------------|----|

| | |
|---------------------------------------------------------|----|
| Caminos, ferrocarriles, aeropuertos... .. . | 30 |
| Caminos provinciales y vecinales... .. . | 30 |
| Ferrocarriles... .. . | 31 |
| Aeropuertos y líneas aéreas... .. . | 31 |
| Líneas telefónicas y emisoras de radiodifusión | 32 |
| Líneas telefónicas | 32 |
| Emisoras de radiodifusión | 33 |

SEGUNDA PARTE

| | |
|---------------------------------------------------------------------------------------------------------|----|
| ORGANIZACIÓN, FUNCIONAMIENTO Y ACTIVIDADES GENERALES DE LA DIPUTACIÓN... .. . | 35 |
| <i>Capítulo I.—La Corporación provincial</i> | 35 |
| Miembros que la integran: Altas y bajas durante el año... .. . | 35 |
| Comisiones y sus miembros | 39 |
| Comisiones y Ponencias especiales, Patronatos, Juntas, etc. ... | 43 |
| Visitas... .. . | 47 |
| Representaciones en Organismos extraños a la Corporación ... | 47 |
| Diputados Presidentes de Juntas de Agravios y Reparto... .. . | 48 |
| Número de sesiones de la Diputación y de cada Comisión | 49 |
| Estadística de acuerdos por Decreto Presidencia | 51 |
| La Comisión Provincial de Servicios Técnicos... .. . | 52 |
| La Casa-Palacio provincial | 54 |
| <i>Capítulo II.—Actividad corporativa</i> | 55 |
| Actos religiosos de la Corporación y sus Establecimientos | 57 |
| En la Casa-Palacio... .. . | 57 |
| En los Establecimientos de la Beneficencia provincial | 57 |
| Labor encomendada y llevada a cabo por el Cuerpo de Capellanes de la Beneficencia provincial... .. . | 58 |
| Otros actos religiosos a que haya asistido la Corporación oficialmente | 59 |
| Actos públicos organizados por la Diputación en su Casa-Palacio o en sus Establecimientos... .. . | 60 |
| En la Casa-Palacio... .. . | 60 |
| En los Establecimientos... .. . | 61 |
| Otros actos públicos organizados por la Diputación... .. . | 61 |
| Otros actos públicos a que haya asistido la Corporación... .. . | 64 |
| Mensajes de protocolo cursados... .. . | 65 |
| <i>Capítulo III.—Personal</i> | 67 |
| Plantilla general del personal, en sus distintas clases, incluyendo los obreros fijos | 68 |
| Administrativos... .. . | 68 |
| Técnicos | 69 |
| Servicios especiales | 70 |

| | <u>Páginas</u> |
|----------------------------------------------------------------------------------------------------------------------------------------------------------------|----------------|
| Subalternos | 72 |
| Funcionarios en régimen especial... .. | 72 |
| Situación del personal, al 31 de diciembre de 1955, agrupado por Servicios y Dependencias | 74 |
| Escalafones: Categoría y clases dentro de los mismos. Resumen estadístico de la situación administrativa del personal que pertenece a cada uno de ellos | 81 |
| Escalafón del Cuerpo Técnico Administrativo | 82 |
| Escalafón del Cuerpo Auxiliar Administrativo... .. | 86 |
| Escalafón del Cuerpo de Auxiliares Taquígrafo-Mecanógrafas... .. | 92 |
| Escalafón del Cuerpo de Subalternos... .. | 94 |
| Variación de plantillas, movimiento de personal e incidencias durante el año 1955 | 97 |
| Temporeros y eventuales, incluso obreros; servicios que prestan... .. | 101 |
| Estadística de perceptores de haberes pasivos | 104 |
| Principales mejoras concedidas a los funcionarios y clases pasivas... .. | 104 |
| Mejoras económicas durante el año 1955 | 104 |
| Premios de jubilación o permanencia a funcionarios | 107 |
| Premios remuneratorios | 107 |
| Mejoras sociales durante 1955 | 107 |
| 1.—Protección social al funcionario... .. | 107 |
| Asistencia Médico-Farmacéutica | 107 |
| Premios de nupcialidad | 109 |
| Viviendas protegidas... .. | 109 |
| 2.—Protección social al trabajador | 109 |
| <i>Capítulo IV.—Organización administrativa</i> | 111 |
| Dependencias en que se hallan distribuidas las funciones (incluso las oficinas técnicas)... .. | 111 |
| Denominación, relación jerárquica y engranaje de su funcionamiento. Resumen, por clases y categorías, de los funcionarios adscritos a cada una | 112 |
| Breve estudio de actividades durante el año | 112 |
| Estadística de entrada de documentos | 113 |
| Estadística de salida de documentos... .. | 114 |

TERCERA PARTE

| | |
|-----------------------------------------------------------|---------|
| SERVICIOS DE LA COMPETENCIA PROVINCIAL... .. | 115 |
| <i>Capítulo I.—Vías provinciales</i> | 115 |
| Construcción y conservación de carreteras y caminos... .. | 116 |
| <i>Capítulo II.—Transportes interurbanos</i> | 121 |

| | |
|-------------------------------------------------------------------------------------------------------------------------------------------------------------------|-----|
| <i>Capítulo III.—Agua y electricidad</i> | 123 |
| Abastecimiento de aguas. Suministro de energía eléctrica. Idea general de los convenios o consorcios establecidos con los Ayuntamientos para tales fines | 123 |
| <i>Capítulo IV.—Aguas</i> | 129 |
| Encauzamiento y rectificación de cursos de agua. Construcción de pantanos y canales de riego. Deseccación de terrenos pantanosos. | 129 |
| <i>Capítulo V.—Agricultura</i> | 131 |
| Granjas y campos de experimentaciones | 131 |
| Explotación de Viveros: Viveros de Arganda del Rey y Navalcarneero | 132 |
| Explotación de campos: Campos de Alcalá de Henares | 133 |
| Lucha contra las plagas del campo | 134 |
| Servicio social agrario... .. . | 134 |
| Laboratorio agrícola | 134 |
| Trabajos de experimentación | 134 |
| Prestación de maquinaria a los agricultores | 135 |
| <i>Capítulo VI.—Ganadería</i> | 137 |
| Fomento de la Ganadería y de sus industrias derivadas | 137 |
| Servicios Veterinarios | 138 |
| <i>Capítulo VII.—Bosques</i> | 141 |
| Repoblación forestal... .. . | 141 |
| Repoblaciones en consorcio con el Patrimonio Forestal del Estado... .. . | 142 |
| Viveros centrales y repoblaciones exclusivamente a cargo de la Diputación, que no sean Cotos Forestales... .. . | 143 |
| Otras actividades forestales de la Corporación... .. . | 145 |
| Cotos Forestales de Previsión Escolar | 145 |
| Cursillos de capacitación | 146 |
| Premios | 147 |
| Seguros forestales... .. . | 147 |
| Piscicultura... .. . | 147 |
| <i>Capítulo VIII.—Industria</i> | 149 |
| Imprenta Provincial... .. . | 149 |
| Talleres Industriales de los Colegios de Ntra. Sra. de las Mercedes y San Fernando | 150 |
| Chocolatería del Colegio de Ntra. Sra. de la Paz | 150 |
| Productos de los Servicios Agropecuario y Forestal | 150 |
| Servicios Industriales | 151 |
| Fomento y protección de la industria en la provincia | 152 |

| | |
|-------------------------------------------------------------------------------------------------------------------------------------------|-----|
| <i>Capítulo IX.—Beneficencia, Sanidad e Higiene...</i> | 153 |
| Estudio, Establecimiento por Establecimiento, de su instalación, fines, actividades durante el año, personal con que cuenta, gastos, etc. | 155 |
| Hospital Provincial | 155 |
| Servicios | 155 |
| Movimiento... | 156 |
| Otros servicios | 156 |
| Obras y mejoras... | 156 |
| Donativos... | 157 |
| La Plaza de Toros y la corrida de Beneficencia | 157 |
| Servicio de Dementes | 157 |
| Personal | 160 |
| Hospital de San Juan de Dios... | 160 |
| Movimiento y servicios | 160 |
| Obras y mejoras | 161 |
| Enfermos leprosos y cancerosos | 161 |
| Museo Anatómico | 161 |
| Personal | 161 |
| Casa Provincial de Maternidad | 161 |
| Servicios y movimiento | 162 |
| Comedor de embarazadas | 162 |
| Obras y mejoras | 162 |
| Personal | 163 |
| Colegio provincial de Ntra. Sra. de las Mercedes | 163 |
| Movimiento de alumnas | 164 |
| Obras y mejoras | 164 |
| Premios | 164 |
| Colonia escolar de verano y excursión | 166 |
| Personal... | 166 |
| Colegio provincial de San Fernando | 166 |
| Movimiento de acogidos... | 167 |
| Obras y mejoras | 167 |
| Colonias de verano... | 167 |
| Personal | 167 |
| Instituto provincial de Puericultura, Inclusa y Colegio de la Paz | 168 |
| Movimiento de acogidos | 168 |
| Obras y mejoras... | 169 |
| Servicio de inspección de niños en crianza externa | 169 |
| Colonia y excursión de verano... | 169 |
| Adopciones | 169 |
| Personal | 169 |
| Residencia provincial de Ancianos de San Isidro Labrador, en Aranjuez | 169 |
| Movimiento de acogidos... | 170 |
| Becas de ancianos en régimen de externado | 170 |
| Obras y mejoras | 170 |
| Personal | 170 |
| Estadística resumen del movimiento de hospitalizados y acogidos en los distintos Establecimientos | 171 |
| Otras manifestaciones benéficas de la Corporación... | 172 |
| Donativos... | 172 |

| | |
|------------------------------------------------------------------------|---------|
| Servicios Farmacéuticos | 172 |
| Fabricación | 175 |
| Laboratorio de análisis..... | 175 |
| Depósito de Farmacia | 176 |
| Los Servicios Farmacéuticos en los diferentes Establecimientos. | 176 |
| Servicios de Desinfección y Desinsectación | 178 |
| Las Apuestas Mutuas Deportivas Benéficas..... | 178 |
| <i>Capítulo X.—Economía y Previsión.....</i> | 181 |
| Instituciones de crédito: Cajas de Ahorro, Cooperativas..... | 181 |
| Fomento de seguros sociales y viviendas protegidas | 181 |
| Seguros sociales unificados | 182 |
| Montepíos | 182 |
| Otras actividades | 182 |
| Subsidio familiar | 183 |
| Subsidio de viudedad y orfandad | 183 |
| Plus familiar del personal sujeto a bases de trabajo | 183 |
| Accidentes de trabajo..... | 184 |
| Viviendas protegidas | 184 |
| <i>Capítulo XI.—Cultura y Educación.....</i> | 187 |
| A) CULTURA..... | 187 |
| La Institución «Ximénez de Cisneros»..... | 187 |
| Premios para artículos y reportajes..... | 187 |
| Premios para médicos | 189 |
| Concurso de carteles y programas de mano anunciadores de la co- | |
| rrida de Beneficencia | 189 |
| Publicaciones | 190 |
| Ciclos de cultura musical | 190 |
| Otras actividades..... | 190 |
| Hípica..... | 191 |
| «Día de la Provincia» | 192 |
| Museo Taurino | 193 |
| Condecoraciones provinciales | 194 |
| Título de Profesor Emérito de la Beneficencia | 194 |
| Archivo y Biblioteca..... | 195 |
| Centro Coordinador de Bibliotecas..... | 201 |
| Ayuda económica a Instituciones culturales, artísticas y deportivas... | 201 |
| Galería de retratos | 202 |
| B) EDUCACION..... | 202 |
| Protección a estudiantes económicamente débiles | 202 |
| Centros Pedagógicos y Bibliotecas escolares de iniciación | 204 |
| Premios para Maestros y Maestras Nacionales..... | 204 |
| Asesoría Técnica de Educación | 205 |
| Servicio Móvil de Extensión Cultural | 205 |
| Otras actividades..... | 205 |
| Becas para sordomudos y ciegos..... | 206 |
| C) EDUCACION SOCIAL..... | 206 |
| Academia de Formación Social para Funcionarios..... | 206 |

| | Páginas |
|---------------------------------------------------------------------------------------------------------------------|------------|
| Boletín Informativo... | 207 |
| Actos de orientación social... | 207 |
| Censo del paro obrero en la provincia... | 207 |
| <i>Capítulo XII.—Protección a la infancia y juventud...</i> | <i>209</i> |
| <i>Capítulo XIII.—Turismo...</i> | <i>211</i> |
| <i>Capítulo XIV.—Servicios mercantiles...</i> | <i>213</i> |
| <i>Capítulo XV.—Ayuda a los Municipios en la formación de proyectos y en la ejecución de obras y servicios...</i> | <i>215</i> |
| Abastecimiento de aguas, líneas eléctricas, líneas telefónicas, cementerios, lavaderos, Casas del Médico, etc. | 218 |
| «Premio Diputación Provincial de Madrid» | 219 |
| <i>Capítulo XVI.—Servicios estatales...</i> | <i>221</i> |
| Ejercicio de funciones delegadas por el Estado y servicios concedidos por éste... | 222 |
| a) Recaudación de Contribuciones e Impuestos del Estado... | 223 |
| b) Recaudación de créditos de otros Organismos | 227 |

CUARTA PARTE

| | |
|--------------------------------------------------------------------------------------------------------|------------|
| HACIENDA PROVINCIAL | 231 |
| <i>Capítulo I.—Liquidación del ejercicio económico</i> | <i>231</i> |
| Liquidación del Presupuesto de Gastos... | 234 |
| Suplementos o habilitaciones de créditos | 238 |
| Aplicación del fondo de Apuestas Mutuas Deportivas Benéficas | 243 |
| Bajas en créditos presupuestos | 245 |
| Cooperación a servicios municipales... | 245 |
| Liquidación del Presupuesto de Ingresos | 248 |
| Cuadro estadístico de la liquidación del Presupuesto ordinario | 255 |
| <i>Capítulo II.—Presupuesto preventivo para el siguiente ejercicio...</i> | <i>255</i> |
| <i>Capítulo III.—Presupuestos extraordinarios en curso y estado de su desarrollo y ejecución</i> | <i>257</i> |
| Cuadro estadístico resumen de Presupuestos extraordinarios... | 261 |

EDITADO POR LA
SECRETARIA
GENERAL DE LA
CORPORACION
CON LA COLABO-
RACION TECNICA
□□□□ DE LA □□□□
□ OFICINA □
□□ DE PRENSA □□



P.