

Ávila y a 18 de la estación de Arévalo. Produce cereales, vinos y ganados.

Madrigal de las Altas Torres. — Villa de 3,514 habitantes, a 65 kilómetros de Ávila y a 17 de la estación de Cantalapedra. Carreteras a Peñaranda de Bracamonte, Medina del Campo y Arévalo. Produce cereales, vinos y ganado. Tiene agregados el lugar Villar de Matababras y el caserío Monte Alto. Celebra ferias y fiestas del 14 al 16 de Septiembre, y mercados los viernes.

Mamblas. — Lugar de 554 habitantes, a 57 kilómetros de Ávila y a 19 de la estación de Cantalapedra. Produce cereales, vinos, ganado y huevos.

Moraleja de Matababras. — Lugar de 307 habitantes, a 66 kilómetros de Ávila y a 18 de la estación de Cantalapedra. Cosecha cereales y vinos.

Muñomer del Peco. — Lugar de 149 habitantes, a 32 kilómetros de Ávila y a 28 de la estación de Sanchidrián. Cosecha principalmente cereales.

Muñosancho. — Lugar de 428 habitantes, a 50 kilómetros de Ávila y a 14 de la estación de Peñaranda de Bracamonte. Cosecha cereales, legumbres y vinos. Hay agregado el lugar Villamayor.

Narros del Castillo. — Villa de 633 habitantes, a 44 kilómetros de Ávila y a 12 de la estación de Peñaranda de Bracamonte. Cosecha principalmente cereales y vinos.

Narros de Saldueña. — Lugar de 417 habitantes, a 33 kilómetros de Ávila y a 27 de la estación de Sanchidrián. Cosecha cereales.

Nava de Arévalo. — Lugar de 960 habitantes, a 48 kilómetros de Ávila y a 12 de la estación de Arévalo. Produce cereales, hortalizas, legumbres y ganado. Hay agregados los lugares Magazos, Noharre, Palacios Rubios y Vinaderos.

Orbita. — Lugar de 357 habitantes, a 47 kilómetros de Ávila y a 6 de la estación de Adanero. Carretera de Madrid a Medina del Campo. Produce cereales, vinos y ganado.

Pajares de Adaja. — Lugar de 530 habitantes, a 36 kilómetros de Ávila y a 5 de la estación de Sanchidrián. Produce cereales, legumbres y ganado.

Palacios de Goda. — Lugar de 945 habitantes, a 65 kilómetros de Ávila, con apartadero a 2 kilómetros, en la línea de Madrid a Medina del Campo. Carretera también de Madrid a Medina. Produce cereales, vinos y ganado. Hay agregado el lugar Tornadizos de Arévalo.

Papatrigo. — Lugar de 458 habitantes, a 32 kilómetros de Ávila y a 24 de la estación de Sanchidrián. Produce cereales, vinos y ganado.

Pedro Rodríguez. — Lugar de 247 habitantes, a 40 kilómetros de Ávila y a 14 de la estación de Adanero. Cosecha cereales, patatas, piñones y vino.

Rasueros. — Lugar de 927 habitantes, a 60 kilómetros de Ávila y a 16 de la estación de Peñaranda de Bracamonte. Carretera de Peñaranda a Medina del Campo. Cosecha garbanzos, cereales y vinos.

Rivilla de Barajas. — Villa de 253 habitantes, a 41 kilómetros de Ávila y a 18 de la estación de Peñaranda de Bracamonte. Produce ganado y cereales.

Salvadiós. — Lugar de 368 habitantes, a 49 kilómetros de Ávila y a 8 de la estación de Peñaranda de Bracamonte. Carretera de Peñaranda a Ávila. Produce vinos, cereales y ganado.

Sanchidrián. — Lugar de 986 habitantes, a 35 kilóme-

tros de Ávila, con estación de ferrocarril a 2 kilómetros. Carreteras a Medina del Campo, Madrid y Segovia. Produce cereales, vinos y ganado.

San Esteban de Zapardiel. — Lugar de 246 habitantes, a 65 kilómetros de Ávila y a 17 de la estación de Arévalo. Cosecha vinos y cereales.

San Pascual. — Lugar de 257 habitantes, a 32 kilómetros de Ávila y a 15 de la estación de Sanchidrián. Produce vinos, cereales y ganado.

San Vicente de Arévalo. — Lugar de 300 habitantes, a 48 kilómetros de Ávila y a 13 de la estación de Arévalo. Produce cereales, ganado, carbón vegetal y gallinas.

Sinlabajos. — Lugar de 395 habitantes, a 60 kilómetros de Ávila y a 12 de la estación de Arévalo. Produce cereales, garbanzos, algarrobas, ganado y algo de vino.

Tiñosillos. — Lugar de 309 habitantes, a 40 kilómetros de Ávila y a 10 de la estación de Adanero. Produce cereales, vinos, resina, ganado lanar y cabrío y alfarería.

Villanueva de Gómez. — Villa de 574 habitantes, a 35 kilómetros de Ávila y a 11 de la estación de Sanchidrián. Produce vinos, cereales, aguardientes, ganado y gallinas.

Villanueva del Aceral. — Lugar de 402 habitantes, a 56 kilómetros de Ávila y a 13 de la estación de Arévalo. Cosecha cereales.

Viñegra de Moraña. — Lugar de 310 habitantes, a 33 kilómetros de Ávila y a 25 de la estación de Peñaranda de Bracamonte. Produce cereales, legumbres, garbanzos, frutas y gallinas.

PARTIDO JUDICIAL DEL BARCO DE ÁVILA

Hállase en el extremo sudoccidental de la provincia, siendo territorialmente el más reducido de la misma. Por el N. limita con la provincia de Salamanca y el partido de Piedrahita; por el E., con el mismo; por el S., con la provincia de Cáceres, y, por el O., con la mencionada provincia de Salamanca.

La topografía es muy accidentada, desarrollándose, por Mediodía, la sierra de Gredos, que señala el límite de la provincia. Por el NE. se desenvuelven la sierra de Villanueva y sus derivaciones.

Las aguas corresponden todas al río Tormes, cuya corriente entra por Oriente del partido, llega hasta la villa de El Barco de Ávila y toma la dirección N., por donde sale de la jurisdicción, absorbiendo, poco después, el río Corneja, que roza una pequeña parte de los confines septentrionales.

No hay ferrocarriles, y las carreteras, arrancando de la cabeza del partido, toman las direcciones de Piedrahita, La Aliseda de Tormes, Navatejares y Béjar.

Los ayuntamientos comprendidos en esta jurisdicción son: El Barco de Ávila, Aldeanueva de Santa Cruz, La Aldehuela, La Aliseda de Tormes, Avellaneda, Becedas, Bohoyo, La Carrera, Casas del Puerto de Tornavacas, Encinares, Gilbuena, Gilgarcía, La Horcajada, La Lastra del Cano, El Losar, Los Llanos de Tormes, Medinilla, Nava del Barco, Navalanguilla, Navatejares, Neila de San Miguel, San Bartolomé de Béjar, San Lorenzo de Tormes, Santa Lucía de la Sierra, Santa María de los Caballeros, Solana de Béjar, Tormellas, Tremedal, Umbrias y Zarza.

Barco de Ávila (El). — Villa de 2,014 habitantes, a 93 kilómetros de Ávila y a 19 de la estación de Béjar. Carreteras indicadas al describir el partido. La baña el río Tormes.

Produce en gran cantidad las renombradas judías, que constituyen una especialidad de esta comarca, y, además, cereales, aguardientes y ganado. Hay fábrica de electricidad. Celebra ferias del 1 al 3 de Marzo, del 6 al 9 de Mayo, del 10 al 12 de Agosto y del 12 al 17 de Octubre. Mercados los lunes.

Aldeanueva de Santa Cruz.—Lugar de 486 habitantes, a 85 kilómetros de Ávila y a 29 de la estación de Béjar. Carretera que enlaza con la de El Barco de Ávila a Piedrahita. Cosecha cereales y legumbres. Hay agregado el lugar de Bardal.

Aldehuela (La).—Lugar de 739 habitantes, a 78 kilómetros de Ávila y a 30 de la estación de Béjar. Carretera de El Barco de Ávila a Piedrahita. Cosecha cereales. Hay agregados los lugares El Hito, Los Molinos, Las Navas, El Rehoyo, Las Solanas del Carrascal y Las Solanillas.

Aliseda de Tormes (La).—Lugar de 633 habitantes, a 90 kilómetros de Ávila y a 29 de la estación de Béjar, por carretera. Produce cereales, patatas y ganado.

Avellaneda.—Lugar de 402 habitantes, a 80 kilómetros de Ávila y a 30 de la estación de Béjar. Cosecha cereales.

Becedas.—Lugar de 1,249 habitantes, a 103 kilómetros de Ávila y a 10 de la estación de Béjar. Carretera de El Barco de Ávila a Béjar. Cosecha cereales, frutas, legumbres y hortalizas. Hay fábrica de electricidad. Tiene agregado el lugar de Palacios.

Bohoyo.—Villa de 1,484 habitantes, a 92 kilómetros de Ávila y a 27 de la estación de Béjar. Produce cereales, legumbres, frutas y ganado. Hay agregados las aldeas de Guijuelos y Navamediana y el lugar Navamojada.

Carrera (La).—Lugar de 670 habitantes, a 95 kilómetros de Ávila y a 20 de la estación de Béjar. Produce cereales y ganado. Hay agregados los barrios de Cabezuelo, Cereceda, Lancharejo y Navalromo.

Casas del Puerto de Tornavacas.—Lugar de 766 habitantes, a 106 kilómetros de Ávila y a 14 de la estación de Béjar. Produce cereales, patatas, judías y ganado. Celebra ferias del 28 al 30 de Septiembre. Hay agregado el lugar Santiago de Aravalle.

Encinares.—Lugar de 343 habitantes, a 87 kilómetros de Ávila y a 19 de la estación de Béjar. Produce cereales y patatas. Hay fabricas de paños. Tiene agregados los lugares El Charco y El Hoyo.

Gilbuena.—Lugar de 1,085 habitantes, a 102 kilómetros de Ávila y a 15 de la estación de Béjar. Hay agregado el lugar de Junciana.

Gilgarcía.—Lugar de 312 habitantes, a 103 kilómetros de Ávila y a 18 de la estación de Béjar. Cosecha patatas.

Horcajada (La).—Villa de 1,445 habitantes, a 86 kilómetros de Ávila y a 18 de la estación de Béjar. Produce cereales, legumbres y ganado. Hay agregado el lugar de Riofraguas y los caseríos Molino de Abajo, Molino de Arriba, Molino del Batán y La Veguilla.

Lastra del Cano (La).—Lugar de 523 habitantes, a 84 kilómetros de Ávila y a 29 de la estación de Béjar. Cosecha patatas. Hay agregados los lugares Cardedal y Las-trilla.

Losar (El).—Lugar de 740 habitantes, a 97 kilómetros de Ávila y a 17 de la estación de Béjar. Produce cereales y aceite. Hay agregados los lugares de El Barquillo, Casas de la Vega y Navamorisca.

Llanos de Tormes (Los).—Lugar de 437 habitantes, a 93 kilómetros de Ávila y a 23 de la estación de Béjar. Ca-

rretera de Béjar a La Aliseda de Tormes. Produce cereales y ganado. Hay agregado el lugar Hermosillo.

Medinilla.—Lugar de 983 habitantes, a 105 kilómetros de Ávila y a 12 de la estación de Fuentes de Béjar. Cosecha cereales.

Nava del Barco.—Lugar de 567 habitantes, a 98 kilómetros de Ávila y a 21 de la estación de Béjar. Produce cereales y ganado.

Navalonguilla.—Lugar de 892 habitantes, a 99 kilómetros de Ávila y a 23 de la estación de Béjar. Produce cereales y ganado. Hay agregado el lugar de Navalguijo.

Navatejares.—Lugar de 453 habitantes, a 94 kilómetros de Ávila y a 21 de la estación de Béjar. Carretera a El Barco de Ávila. Cosecha legumbres. Hay agregados los lugares Cabezas Altas y Cabezas Bajas.

Neila de San Miguel.—Lugar de 453 habitantes, a 108 kilómetros de Ávila y a 10 de la estación de Sanchotello. Cosecha patatas y cereales.

San Bartolomé de Béjar.—Lugar de 547 habitantes, a 106 kilómetros de Ávila y a 8 de la estación de Béjar. Carretera de Béjar a El Barco de Ávila. Produce patatas, cereales, frutas, garbanzos y ganado.

San Lorenzo de Tormes.—Lugar de 488 habitantes, a 89 kilómetros de Ávila y a 22 de la estación de Béjar. Carretera de El Barco de Ávila a Piedrahita. Cosecha cereales. Hay agregados el lugar Vallehondo y el caserío Lugarejo.

Santa Lucía de la Sierra.—Lugar de 311 habitantes, a 98 kilómetros de Ávila y a 16 de la estación de Béjar. Cosecha cereales. Hay agregados los lugares Casas de la Sierra, Los Cerrudos, Los Loros y Serranía.

Santa María de los Caballeros.—Lugar de 887 habitantes, a 85 kilómetros de Ávila y a 29 de la estación de Béjar. Carretera de El Barco de Ávila a Piedrahita. Produce cereales, algarrobas y ganado. Hay agregados los lugares Carrascalejo, El Collado, Los Cuartos y Navarregadilla.

Solana de Béjar.—Lugar de 573 habitantes, a 102 kilómetros de Ávila y a 11 de la estación de Béjar. Cosecha cereales, legumbres y ganado. Hay agregados los lugares Casas del Rey y Los Narros.

Tormellas.—Lugar de 351 habitantes, a 97 kilómetros de Ávila y a 25 de la estación de Béjar. Produce patatas, cereales, legumbres y ganado. Hay agregado el lugar Navamures.

Tremedal.—Lugar de 146 habitantes, a 102 kilómetros de Ávila y a 13 de la estación de Béjar. Cría ganado.

Umbrias.—Lugar de 718 habitantes, a 100 kilómetros de Ávila y a 17 de la estación de Béjar. Hay agregados los lugares Canaleja, Casas de Abad, Casas de Maripetro, Justias y Retuerta, y el barrio Venta de las Veguillas.

Zarza.—Lugar de 339 habitantes, a 105 kilómetros de Ávila y a 10 de la estación de Béjar. Cosecha cereales y garbanzos. Hay agregado el lugar Mazalinos.

PARTIDO JUDICIAL DE CEBREROS

Ocupa la región sudoriental de la provincia, limitando: por el N., con el partido de Ávila y la provincia de Segovia; por el E., con la de Madrid; por el S., con la misma y la de Toledo; por el SO., con el partido de Arenas de San Pedro, y, por el O., con el de Ávila.

Los límites septentrionales y noroccidentales están

señalados por la cadena de montes que forman la Sierra de Malagón, la Cuerda de los Polvisos y La Paramera de Ávila, que extienden sus derivaciones por el territorio hasta la margen izquierda del Alberche. En la zona meridional aparecen los cerros Escusa y Casillas, cuyas importantes altitudes hemos indicado al ocuparnos de la orografía de la provincia, y pertenecen a la sierra de Gredos.

Todas las corrientes fluviales nacidas en las vertientes meridionales y orientales de La Paramera, Cuerda de los Polvisos y Sierra de Malagón, van a parar al mencionado río Alberche, por su margen izquierda, siendo entre ellas las más notables el río Garganta, el de los Baldíos, el Bocdeas y el Retuerta. Por la margen derecha del expresado río entran las pequeñas corrientes formadas en las laderas septentrionales de la sierra de Gredos, mientras las de las pendientes meridionales de la misma van a parar al Tiétar, que tiene en esta región sus principales nacimientos. Ambos ríos, Tiétar y Alberche, son afluentes del Tajo.

La línea férrea que va de Madrid a Medina del Campo por Ávila, pasa por el N. del partido, atravesando la sierra para dirigirse a la capital de la provincia.

La red de carreteras es bastante tupida. Por la cabeza del partido pasa la que va de Ávila a Toledo, por San Bartolomé de Pinares, en cuyas cercanías lanza un ramal hacia la estación de la Cañada. De la villa de Cebreros parte también un ramal hacia la estación de Navalperal de Pinares. Otra carretera que parte de Ávila viene a unirse con la que hemos indicado primeramente, pasando por Barraco y El Tiemblo y efectuándose el enlace en las cercanías del cerro de San Millán. De esta carretera parten tres ramales: uno hacia Navaluenga, otro hacia Sotillo de la Adrada y el último hacia Cebreros. La carretera que va de Ávila a Burgohondo atraviesa la lengua de tierra que, a manera de cuña, introduce nuestro partido en el de Ávila, por Occidente. En Piedralabes se inicia otra carretera que, por Valmojado, se encamina a Añover de Tajo, en la provincia de Toledo; esta carretera cruza la zona extremo meridional de nuestro territorio, pasando por Sotillo de la Adrada y lanzando, cerca de Rozas de Puerto Real, una rama hacia San Martín de Valdeiglesias, que pasa por una pequeña porción del partido que describimos. De Sotillo de la Adrada parten también dos ramales, uno hacia Higuera de las Dueñas y otro hacia Almorox.

Comprende los ayuntamientos de Cebreros, La Adrada, Barraco, Casillas, Escarabajosa, Fresnedilla, El Herradón, Higuera de las Dueñas, El Hoyo de Pinares, Navahondilla, Navalperal de Pinares, Navaluenga, Las Navas del Marqués, Peguerinos, San Bartolomé de Pinares, San Juan de la Nava, San Juan del Molinillo, Santa Cruz de Pinares, Sotillo de la Adrada y El Tiemblo.

Cebreros. — Villa de 4,436 habitantes, a 46 kilómetros de Ávila y a 21 de la estación de Navalperal de Pinares. Carreteras a dicha estación, a Ávila, a Toledo y a El Tiemblo. La baña el río Alberche, que pasa por el S. Produce vinos, aceite, frutas, ganado, cereales, aguardientes y alcoholes. Celebra feria del 13 al 15 de Noviembre y mercados los martes, jueves y sábados.

Adrada (La). — Villa de 1,423 habitantes, a 54 kilómetros de Ávila y a 29 de la estación de Almorox. Produce ganado, aceite, vinos, lana, legumbres y madera de pino. Celebra ferias de ganado del 3 al 5 de Noviembre y de toda clase de artículos los días siguientes. Hay agregados los pajares de Torrecilla.

Barraco. — Lugar de 2,654 habitantes, a 27 kilómetros de Ávila y a 24 de la estación de El Herradón-La Cañada. Carretera de Ávila a Sotillo de la Adrada. Produce cereales, vinos y ganado. Celebra ferias del 1 al 3 de Mayo y del 27 al 29 de Agosto. Mercados los domingos. Tiene fábrica de electricidad. Hay agregado el caserío Puente del Burguillo.

Casillas. — Lugar de 986 habitantes, a 48 kilómetros de Ávila y a 29 de la estación de Almorox. Carretera de Ávila a Sotillo de la Adrada. Produce ganado, maderas, resina, vinos, castañas, frutas y legumbres.

Escarabajosa. — Lugar de 637 habitantes, a 49 kilómetros de Ávila y a 28 de la estación de Almorox. Cosecha cereales, vinos, aceite y hortalizas.

Fresnedilla. — Villa de 581 habitantes, a 63 kilómetros de Ávila y a 28 de la estación de Almorox. Produce ganado, vinos, aceite y cereales.

Herradón (El). — Villa de 807 habitantes, a 20 kilómetros de Ávila, con estación de ferrocarril a 4 kilómetros. Cosecha cereales, legumbres y vinos. Hay agregados las estaciones de ferrocarril de La Cañada y Navalgrande; las boyerías y pajares Cacharro y Vallejuelos; los paradores y encerraderos de Grajera, y los portales y encerraderos Las Trochas.

Higuera de las Dueñas. — Villa de 1,003 habitantes, a 58 kilómetros de Ávila y a 24 de la estación de Almorox. Carretera a Sotillo de la Adrada. Produce cereales, ganado, vinos y aceite. Celebra ferias del 1 al 3 de Septiembre.

Hoyo de Pinares (El). — Villa de 2,405 habitantes, a 40 kilómetros de Ávila y a 10 de la estación de Navalperal de Pinares. Carretera de Navalperal a Cebreros. Produce cereales, vinos, alcoholes y aguardientes.

Navahondilla. — Lugar de 380 habitantes, a 49 kilómetros de Ávila y a 25 de la estación de Villa del Prado. Produce cereales y ganado.

Navalperal de Pinares. — Villa de 1,211 habitantes, a 34 kilómetros de Ávila, con estación de ferrocarril. Carretera a Cebreros. Produce cereales, legumbres y ganado. Celebra ferias del 21 al 23 de Septiembre.

Navaluenga. — Lugar de 2,411 habitantes, a 33 kilómetros de Ávila, cuya estación de ferrocarril es la más cercana, por carretera. Produce cereales, ganado y vino. Hay agregado el caserío Venero Claro.

Navas del Marqués (Las). — Villa de 2,767 habitantes, a 42 kilómetros de Ávila, con estación de ferrocarril a 3 kilómetros, por carretera. Hállase en territorio muy elevado y fresco, siendo muy concurrida en verano. Produce ganado, resina, hortalizas y cereales. Hay un establecimiento de aguas medicinales apropiadas contra el reumatismo. Tiene agregados los caseríos El Chalet, Estación del Ferrocarril y Fábrica de Resinas.

Peguerinos. — Villa de 976 habitantes, a 52 kilómetros de Ávila y a 10 de la estación de Santa María de la Alameda. Produce ganado, patatas, cereales y madera de pino. Hay agregadas las aldeas Hoyo de la Guija y La Lastra.

San Bartolomé de Pinares. — Villa de 1,285 habitantes, a 25 kilómetros de Ávila y a 9 de la estación de El Herradón-La Cañada. Carreteras a dicha estación y de Ávila a Cebreros. Produce cereales, vinos, ganado y aguardientes.

San Juan de la Nava. — Villa de 1,246 habitantes, a 30 kilómetros de Ávila, cuya estación de ferrocarril es la más próxima, por carretera. Produce cereales y ganado.

San Juan del Molinillo.—Lugar de 827 habitantes, a 38 kilómetros de Ávila, cuya estación de ferrocarril es la más cercana. Produce ganado, cereales, algarrobas y patatas. Hay agregados los lugares Navandrinal y Villarejo.

Santa Cruz de Pinares.—Villa de 697 habitantes, a 25 kilómetros de Ávila y a 14 de la estación de El Herradón-La Cañada. Produce ganado, cereales y vinos.

Sotillo de la Adrada.—Villa de 2,329 habitantes, a 50 kilómetros de Ávila y a 26 de la estación de Almorox. Produce vinos, cereales, resina y ganadería. Carreteras a Ávila, Villa del Prado, Almorox, Higuera de las Dueñas y Piedralabes.

Tiemblo (El).—Villa de 2,906 habitantes, a 49 kilómetros de Ávila y a 24 de la estación de Navalperal de Pinares. Carreteras a Ávila, Toledo y Cebreros. Produce vinos, cereales, maderas y ganadería. Hay fábricas de tártaros, de tinajas y de alcoholes.

PARTIDO JUDICIAL DE PIEDRAHITA

Hállase en la región occidental de la provincia, limitando: por el N., con la de Salamanca y el partido de Arévalo; por el E., con el de Ávila; por el S., con el de Arenas de San Pedro; por el SO., en muy pequeña extensión, con la provincia de Cáceres, y, por el O., con el partido de El Barco de Ávila y la nombrada provincia de Salamanca.

El territorio puede dividirse en tres zonas: la septentrional, generalmente poco accidentada; la central, comprendida entre la sierra de Ávila, que la limita por el N., y la de Villafranca, que la cierra por el S.; y la meridional, que se extiende desde la última mencionada sierra hasta la de Gredos.

Las corrientes fluviales de la zona septentrional pertenecen todas al Guadiana y las más importantes son: el Zapardiel y el Trabancos, que afluyen directamente al expresado río, y el Almar, el Zampión, el Margaño, el Alaraz y el Trempales, que van a parar al Tormes. La zona central está dividida en dos regiones hidrográficas separadas por la Serrota, correspondiendo a las vertientes nororientales de estos montes los nacimientos del río Adaja, y a las sudoccidentales los del Corneja, afluente del Tormes. La zona meridional se divide también en dos partes separadas por la Loma de Cañada Alta y las derivaciones de la Cuerda de la Sillita, vertiendo hacia Oriente los nacimientos del Alberche, que corresponde al Tajo, y hacia Occidente los del Tormes, con sus tributarios el barranco de Barballedo y el arroyo de Navalperal.

No hay ferrocarriles, y las carreteras completamente terminadas son: la de Piedrahita a Ávila, de la que se desgaja un ramal por la derecha que conduce a Garganta del Villar, con un pequeño subramal que va a San Martín de la Vega; la de Piedrahita a El Barco de Ávila; la del mismo punto a Sorihuela; la de Malpartida de Corneja a Collado del Mirón y límite de la provincia; la de Ávila a Arenas de San Pedro, por el puerto de Menga, con un ramalillo que va a Cepeda la Mora, y la de El Mirón a Santa María del Berrocal.

Este partido se compone de los siguientes municipios: Piedrahita, Aldealabad del Mirón, Amavida, Arevalillo, Becedillas, Blascomillán, Bonilla de la Sierra, Cabezas del Villar, Carpio-Medianero, Casas del Puerto de Villatoro, Cepeda la Mora, Collado del Mirón, Diego Álvaro, Gallegos

de Sobrinos, Garganta del Villar, Grandes y San Martín, La Herguijuela, Herreros de Suso, Horcajo de la Ribera, Hoyorredondo, Hoyos del Collado, Hoyos del Espino, Hoyos de Miguel Muñoz, Hurtumpascual, Malpartida de Corneja, Mancera de Arriba, Manjabálago, Martínez, Mengamuñoz, Mesegar de Corneja, El Mirón, Mirueña, Muñico, Muñotello, Narrillos del Álamo, Navacepeda de Tormes, Navacepedilla de Corneja, Navadijos, Navaescorial, Navalperal de Tormes, Navarredonda de la Sierra, El Parral, Pascualcobo, Poveda, Pradosegar, San Bartolomé de Corneja, San Bartolomé de Tormes, San García de Ingelmos, San Martín de la Vega del Alberche, San Martín del Pimpollar, San Miguel de Corneja, San Miguel de Serrezuela, Santa María del Berrocal, Santiago del Collado, Solana de Rioalmar, Tórtoles, Vadillo de la Sierra, Valdemolinos, Villafranca de la Sierra, Villanueva del Campillo, Villar de Corneja, Villatoro, Vita, Zapardiel de la Cañada y Zapardiel de la Ribera.

Piedrahita.—Villa de 2,877 habitantes, a 72 kilómetros de Ávila y a 30 de la estación de Fuentes de Béjar. Carreteras indicadas al describir el partido. Hállase situada en la falda septentrional de la sierra de su nombre, a la margen izquierda del río Corneja, en territorio muy pintoresco. Produce cereales, ganado, algarrobas, patatas, legumbres, frutas y algo de vino. Fabrica sombreros y tejas y ladrillos. Celebra ferias los días 15 de Abril, 17 de Junio, 25 de Agosto y 1.º de Octubre, y mercados los martes. Hay agregados los lugares La Almohalla, La Cañada, La Casa de Sebastián Pérez, La Pesquera y El Soto, y el Barrio Nuevo.

Aldealabad del Mirón.—Lugar de 189 habitantes, a 80 kilómetros de Ávila y a 30 de la estación de Guijuelo. Produce cereales y ganado.

Amavida.—Lugar de 488 habitantes, a 37 kilómetros de Ávila, cuya estación es la más cercana. Carretera de Ávila a Piedrahita. Produce cereales y ganado. Hay agregado el barrio Pascual Muñoz.

Arevalillo.—Lugar de 433 habitantes, a 78 kilómetros de Ávila y a 32 de la estación de Guijuelo. Produce ganado y cereales.

Becedillas.—Lugar de 591 habitantes, a 69 kilómetros de Ávila y a 33 de la estación de Fuentes de Béjar. Produce cereales, algarrobas y ganado. Hay agregado el barrio Casillas de Chicapierna.

Blascomillán.—Lugar de 541 habitantes, a 40 kilómetros de Ávila y a 17 de la estación de Peñaranda de Bracamonte. Produce cereales y ganado.

Bonilla de la Sierra.—Villa de 978 habitantes, a 64 kilómetros de Ávila y a 37 de la estación de Fuentes de Béjar. Tiene buena iglesia colegial y conserva las ruínas del palacio episcopal donde vivió el «Tostado». Produce ganado y cereales. Hay agregadas las aldeas Cabezas de Bonilla y Pajarejos.

Cabezas del Villar.—Lugar de 1,159 habitantes, a 52 kilómetros de Ávila y a 35 de la estación de Alba de Tormes. Produce cereales y ganado.

Carpio-Medianero.—Lugar de 413 habitantes, a 70 kilómetros de Ávila y a 31 de la estación de Alba de Tormes. Produce cereales, legumbres y hortalizas.

Casas del Puerto de Villatoro.—Lugar de 394 habitantes, a 54 kilómetros de Ávila y a 45 de la estación de Fuentes de Béjar. Carretera de Ávila a Piedrahita. Produce cereales, garbanzos, patatas, algarrobas, frutas, ganado y algo de vino.

Cepeda la Mora. — Villa de 467 habitantes, a 40 kilómetros de Ávila, cuya estación de ferrocarril es la más cercana. Carretera que enlaza con la de Ávila a Arenas de San Pedro. Cosecha cereales y patatas; cría ganados, y truchas en el río Alberche.

Collado del Mirón. — Lugar de 213 habitantes, a 75 kilómetros de Ávila y a 33 de la estación de Guijuelo y Campillo. Carretera de Navahermosa del Mirón al límite de la provincia. Cosecha cereales.

Diego Alvaro. — Villa de 951 habitantes, a 67 kilómetros de Ávila y a 33 de la estación de Alba de Tormes. Produce cereales y ganado.

Gallegos de Sobrinos. — Lugar de 459 habitantes, a 35 kilómetros de Ávila y a 26 de la estación de Peñaranda de Bracamonte. Produce ganado y cereales. Hay agregado el lugar Blascojimenó.

Garganta del Villar. — Lugar de 266 habitantes, a 47 kilómetros de Ávila, cuya estación de ferrocarril es la más cercana. Carretera a Piedrahita. Se dedica especialmente a la cría de ganado.

Grandes y San Martín. — Lugar de 231 habitantes, a 25 kilómetros de Ávila, cuya estación es la más cercana. Cosecha cereales. Hay agregado el lugar San Martín de las Cabezas.

Herguijuela (La). — Lugar de 359 habitantes, a 65 kilómetros de Ávila y a 50 de la estación de Béjar. Produce patatas, cereales y ganado.

Herreros de Suso. — Villa de 619 habitantes, a 40 kilómetros de Ávila y a 20 de la estación de Peñaranda de Bracamonte. Cosecha cereales.

Horcajo de la Ribera. — Lugar de 657 habitantes, a 85 kilómetros de Ávila y a 31 de la estación de Béjar. Produce cereales y ganado. Hay agregado el lugar de Navasequilla y el barrio de Camporbín.

Hoyorredondo. — Lugar de 585 habitantes, a 80 kilómetros de Ávila y a 25 de la estación de Fuentes de Béjar. Carretera de Piedrahita a Sorihuela. Produce ganado y cereales. Hay agregados los lugares La Alameda, La Carrera, Las Casas del Camino, Las Casillas y El Castillo.

Hoyos del Collado. — Lugar de 166 habitantes, a 62 kilómetros de Ávila y a 55 de la estación de Béjar. Cosecha patatas y cereales. Hay agregado el barrio Verdecillo.

Hoyos del Espino. — Lugar de 555 habitantes, a 73 kilómetros de Ávila y a 54 de la estación de Béjar. Desde este punto se hace la ascensión a los Altos de Gredos. La sociedad «Gredos-Tormes», destinada a fomentar el alpinismo en la expresada sierra y la repoblación ictícola del río Tormes, se halla instalada en este lugar. Produce ganado, patatas y centeno. Abunda la pesca de truchas en el mencionado río. Se celebran mercados los días 11 y 27 de cada mes.

Hoyos de Miguel Muñoz. — Lugar de 233 habitantes, a 55 kilómetros de Ávila, cuya estación es la más próxima. Cosecha cereales.

Hurtumpascual. — Lugar de 539 habitantes, a 40 kilómetros de Ávila y a 30 de la estación de Peñaranda de Bracamonte. Cosecha cereales. Hay agregados los lugares Gamonal y Viñegra.

Malpartida de Corneja. — Lugar de 535 habitantes, a 72 kilómetros de Ávila y a 27 de la estación de Fuentes de Béjar. Carretera hasta el límite de la provincia de Salamanca. Produce cereales y ganado.

Mancera de Arriba. — Villa de 531 habitantes, a 46 ki-

lómetros de Ávila y a 15 de la estación de Peñaranda de Bracamonte. Produce cereales, ganado y vinos.

Manjabálagó. — Lugar de 313 habitantes, a 38 kilómetros de Ávila, cuya estación de ferrocarril es la más cercana. Produce ganadería, cereales y legumbres. Hay agregado el lugar Ortigosa del Rioalmar.

Martínez. — Villa de 847 habitantes, a 70 kilómetros de Ávila y a 30 de la estación de Siete Iglesias. Cosecha cereales. Hay agregado el lugar San Simones.

Mengamuñoz. — Lugar de 223 habitantes, a 37 kilómetros de Ávila, cuya estación es la más próxima. Carretera de Ávila a Arenas de San Pedro. Produce ganadería, cereales y legumbres.

Mesegar de Corneja. — Lugar de 429 habitantes, a 68 kilómetros de Ávila y a 30 de la estación de Fuentes de Béjar. Cosecha cereales y legumbres.

Mirón (El). — Villa de 539 habitantes, a 80 kilómetros de Ávila y a 30 de la estación de Guijuelo y Campillo. Carretera a Santa María del Berrocal. Produce cereales y ganado.

Mirueña. — Lugar de 832 habitantes, a 38 kilómetros de Ávila y a 25 de la estación de Peñaranda de Bracamonte. Produce cereales y ganado.

Muñico. — Lugar de 606 habitantes, a 30 kilómetros de Ávila, cuya estación es la más próxima. Cosecha cereales y frutos. Hay agregado el lugar Rinconada.

Muñotello. — Villa de 640 habitantes, a 37 kilómetros de Ávila, cuya estación es la más próxima. Cosecha cereales y patatas.

Narrillos del Alamo. — Lugar de 767 habitantes, a 87 kilómetros de Ávila y a 22 de la estación de Guijuelo. Produce cereales, carbón vegetal y ganado. Hay agregado el lugar Mercadillo.

Navacepeda de Tormes. — Lugar de 734 habitantes, a 70 kilómetros de Ávila y a 45 de la estación de Béjar. Produce cereales y ganado.

Navacepedilla de Corneja. — Villa de 660 habitantes, a 64 kilómetros de Ávila y a 45 de la estación de Fuentes de Béjar. Carretera de Garganta del Villar a Piedrahita. Produce ganadería y cereales. Hay agregados el lugar Garganta de los Hornos y la barriada Las Heras.

Navadijos. — Lugar de 247 habitantes, a 46 kilómetros de Ávila, cuya estación es la más cercana. Cosecha cereales y patatas.

Navaescurial. — Lugar de 402 habitantes, a 68 kilómetros de Ávila y a 34 de la estación de Fuentes de Béjar. Cosecha cereales y patatas. Hay agregados los lugares El Barrio, Zapata y Las Marías, este último con fábrica de electricidad.

Navalperal de Tormes. — Villa de 755 habitantes, a 75 kilómetros de Ávila y a 40 de la estación de Béjar. También desde este punto se organizan las expediciones excursionistas a las principales alturas de la sierra de Gredos. Péscanse ricas y abundantes truchas en el Tormes. Cosecha cereales, patatas y algarrobos. Cría ganado vacuno, lanar y cabrío. Hay agregado el lugar Ortigosa de Tormes.

Navarredonda de la Sierra. — Lugar de 968 habitantes, a 70 kilómetros de Ávila y a 57 de la estación de Béjar. Es la población más cercana al cazadero real de Gredos y a la famosa Laguna. Produce cereales, patatas, madera de pino y ganado. Celebra ferias del 25 al 27 de Julio y del 15 al 17 de Septiembre. En la temporada veraniega se halla muy concurrido, pues, por su gran elevación sobre el nivel del

mar y por la belleza de sus panoramas, ofrece grandes atractivos. Hay agregado el lugar de Barajas. .

Parral (El).—Lugar de 208 habitantes, a 37 kilómetros de Ávila y a 25 de la estación de Peñaranda de Bracamonte. Cosecha cereales. Celebra feria el 30 de Septiembre.

Pascualcobo.—Villa de 651 habitantes, a 60 kilómetros de Ávila y a 36 de la estación de Alba de Tormes. Cosecha cereales. Cría gallinas.

Poveda.—Lugar de 246 habitantes, a 40 kilómetros de Ávila, cuya estación de ferrocarril es la más próxima. Carretera de Ávila a Piedrahita. Cosecha cereales, frutas y legumbres.

Pradosegar.—Lugar de 480 habitantes, a 40 kilómetros de Ávila, cuya estación de ferrocarril es la más cercana. Produce cereales, patatas y ganado. Hay agregados los barrios de Arriba y de Enmedio.

San Bartolomé de Corneja.—Lugar de 316 habitantes, a 76 kilómetros de Ávila y a 26 de la estación de Fuentes de Béjar. Cosecha cereales. Hay agregado el lugar Palacios de Corneja.

San Bartolomé de Tormes.—Lugar de 293 habitantes, a 70 kilómetros de Ávila y a 45 de la estación de Béjar. Cosecha cereales y frutas. Hay agregado el barrio de Arriba.

San García de Ingelmos.—Lugar de 556 habitantes, a 42 kilómetros de Ávila y a 20 de la estación de Peñaranda de Bracamonte. Cosecha cereales.

San Martín de la Vega del Alberche.—Lugar de 698 habitantes, a 50 kilómetros de Ávila, cuya estación es la más cercana. Produce cereales y ganado.

San Martín del Pimpollar.—Lugar de 588 habitantes, a 55 kilómetros de Ávila, cuya estación de ferrocarril es la más cercana. Produce cereales y ganado. Hay agregado el lugar Navalsauz.

San Miguel de Corneja.—Lugar de 510 habitantes, a 66 kilómetros de Ávila y a 34 de la estación de Fuentes de Béjar. Carretera de Ávila a Piedrahita. Cosecha cereales, patatas, frutas, judías y ganado.

San Miguel de Serrezuela.—Villa de 935 habitantes, a 62 kilómetros de Ávila y a 35 de la estación de Alba de Tormes. Cosecha cereales.

Santa María del Berrocal.—Lugar de 1,497 habitantes, a 78 kilómetros de Ávila y a 25 de la estación de Fuentes de Béjar. Produce ganado y cereales. Hay mucha fabricación de paños. Celebra mercados los domingos.

Santiago del Collado.—Lugar de 907 habitantes, a 74 kilómetros de Ávila y a 32 de la estación de Fuentes de Béjar. Produce patatas y ganado. Hay agregados los lugares Las Casas de Navancuerda, La Lastra, Navalmahillo, Navamuñana, Navarveja, Nogal, Poyal, Santiuste, Valdelaguna y Zarzal, y el barrio El Collado.

Solana de Rioalmar.—Lugar de 660 habitantes, a 30 kilómetros de Ávila, cuya estación de ferrocarril es la más próxima. Produce cereales, algarrobas y gorras de paja.

Tórtolos.—Lugar de 380 habitantes, a 64 kilómetros de Ávila y a 45 de la estación de Fuentes de Béjar. Produce ganado y cereales.

Vadillo de la Sierra.—Villa de 997 habitantes, a 43 kilómetros de Ávila, cuya estación es la más cercana. Produce ganado y cereales.

Valdemolinos.—Lugar de 357 habitantes, a 80 kilómetros de Ávila y a 23 de la estación de Fuentes de Béjar. Produce cereales y ganado. Hay agregado el lugar Navahermosa del Mirón.

Villafranca de la Sierra.—Villa de 1,096 habitantes, a 62 kilómetros de Ávila y a 40 de la estación de Fuentes de Béjar. Cosecha cereales, frutas, garbanzos y hortalizas. Hay agregado el barrio La Ribera.

Villanueva del Campillo.—Villa de 902 habitantes, a 50 kilómetros de Ávila, cuya estación de ferrocarril es la más cercana. Produce cereales, patatas y ganado.

Villar de Corneja.—Lugar de 323 habitantes, a 83 kilómetros de Ávila y a 20 de la estación de Fuentes de Béjar. Cosecha principalmente cereales.

Villatoro.—Villa de 829 habitantes, a 44 kilómetros de Ávila, cuya estación de ferrocarril es la más cercana. Carretera de Ávila a Piedrahita. Produce ganado y cereales. Celebra ferias del 18 al 20 de Septiembre.

Vita.—Lugar de 313 habitantes, a 36 kilómetros de Ávila y a 23 de la estación de Peñaranda de Bracamonte. Produce cereales y ganado.

Zapardiel de la Cañada.—Lugar de 761 habitantes, a 68 kilómetros de Ávila y a 32 de la estación de Alba de Tormes. Produce cereales, bellotas y ganado. Hay agregado el caserío Serranos de la Torre.

Zapardiel de la Ribera.—Lugar de 675 habitantes, a 84 kilómetros de Ávila y a 38 de la estación de Béjar. Produce cereales, patatas y ganado. Hay agregado el lugar La Angostura.

Provincia de Burgos

Se extiende desde el centro hasta los confines nor-orientales de Castilla la Vieja, y tiene sus límites: al N., con las provincias de Santander y Vizcaya; al NE., con la de Álava; al E., con la de Logroño; al SE., con la de Soria; al S., con la de Segovia; al SO., con la de Valladolid, y, al O., con la de Palencia, hallándose comprendida entre los $41^{\circ} 32'$ y $43^{\circ} 13'$ latitud N. y los $1^{\circ} 8'$ longitud E. y $0^{\circ} 40'$ longitud O. del meridiano de Madrid.

Comprende 14,195'92 kilómetros cuadrados de superficie y su población total alcanza 346,694 habitantes, resultando, por lo tanto, una densidad de 24'42 habitantes por kilómetro cuadrado.

Está dividida en los partidos judiciales de: Burgos, Aranda de Duero, Belorado, Briviesca, Castrogeriz, Lerma, Miranda de Ebro, Roa, Salas de los Infantes, Sedano, Villadiego y Villarcayo, que corresponden a la Audiencia Territorial de Burgos. En lo militar pertenece a la Sexta Región, y en lo eclesiástico depende de la Archidiócesis burgalesa.

El Condado de Treviño, que se halla enclavado dentro de la provincia de Álava, pertenece a la jurisdicción de Burgos y al partido judicial de Miranda de Ebro.

Orografía.—La topografía de esta provincia es generalmente accidentada y, por hallarse sus montañas caprichosamente esparcidas por el territorio, nos limitaremos a la enumeración de las principales, señalando las más notables altitudes, de N. a S., y sin indicación del partido a que corresponden, pues en las reseñas geográficas de las jurisdicciones judiciales, nos ocuparemos parcialmente de la orografía de cada una de ellas, según costumbre establecida.

Los montes de Ordunte alcanzan, en el Ocejo, 1,909 metros; los de Somo de Pas, en el pico Valnera, 1,720, y, en el Tejo, 1,023; la sierra Salvada, en Peña de Aro, 1,187; la peña de Iñago se eleva a 1,256; la sierra de Boveda, a 1,207; el monte Hijedo, a 1,087; la sierra de Puertecillo, a 1,165; la de Tesla, a 1,067, y la peña de Villafría, a 948. En los montes Obarenes se forma el famoso paso de Pancorvo; el Mesa de Oña logra 1,184 metros; el Alto Toro, 1,176; el Páramo de la Lora o Pata del Cid, 1,088; la peña de Amaya, 1,365; los montes de Oca, 1,142; los de Yuso, 1,196; la sierra de la Demanda, en el cerro San Millán, 2,134; la sierra Mencilla, 1,450; la Concha de Pineda, 1,203; la sierra de Covarrubias, 1,059; el Peñón de la sierra de Neila, 2,039; el pico de la Mirandilla, 1,198; las Peñas de Cervera, en Castro de Valdosa, 1,415; la sierra de Umbría, 1,455; la de Costalago, 1,331, y el Picón de Navas, 1,147.

Hidrografía.—Excepto una pequeña porción del territorio septentrional, que está bañada por los nacimientos del Cadagua y del Arciniega, que desaguan en la ría de Bilbao, la provincia se halla repartida entre las cuencas del Ebro y del Duero. El primero de estos ríos entra en

ella por Orbaneja del Castillo, y circula, de O. a E., por la región septentrional de la misma, absorbiendo: por su margen izquierda, el Nela, con sus tributarios el Torme, el Trueba y el Salón; el Losa y el Omecillo, y, por la derecha, el Udrón, el Oca y el Tirón, el último de los cuales tiene su confluencia en la provincia de Logroño.

El Duero cruza de E. a O. por el extremo meridional, pasando por Aranda de Duero y Roa, y uniéndosele, dentro del territorio, los ríos Pilde, con sus afluentes el Bañuelos, el Aranzuelo y el Arandilla; el Almojón; el arroyo de la Nava, y el río Riaza. También son tributarios del Duero el Esgueva y el Pisuegra, el último de los cuales baña una extensa región central de esta provincia, con sus afluentes el Arlanza, el Arlanzón y el Adra.

Entre las obras hidráulicas de esta provincia debemos mencionar el canal de Victoria Eugenia, que recibe el agua del Duero y está dotado con 3,500 litros por segundo.

Mineralogía.—A pesar de la distancia de más de 20 kilómetros a que se hallan del ferrocarril las cuencas hulle- ras de la provincia, iniciase en 1917 un gran aumento en la producción, debido a la falta de importaciones de combustible. Continuó este aumento en 1918, cuadruplicándose casi la producción del año anterior.

Según la estadística del Consejo de Minería existían en esta provincia las concesiones de minas productivas siguientes: 7 de hulla, ocupando una extensión de 580 hectáreas; su producción fué de 6,225 toneladas, cuyo valor se calcula en 435,750 pesetas; 2 minas de lignito, con 55 hectáreas y una producción de 646 toneladas, equivalentes a 22,610 pesetas; 1 mina de mica, de 22 hectáreas, con un producto de 8 toneladas, y 2 minas de glauberita, con 48 hectáreas, 74 áreas y 33 centiáreas, que produjeron 2,354 toneladas, cuyo valor asciende a 11,770 pesetas.

En resumen: durante el año 1918 se produjeron en la provincia 9,233 toneladas de menas, con un valor de 470,130 pesetas, y 60 toneladas de sulfato de sosa, que valieron 2,400 pesetas, siendo el valor total de la producción mine- ro-metalúrgica de 472,530 pesetas.

Clima y producciones agrícolas.—La temperatura es generalmente fría en toda la provincia, lo mismo en los montes que en los llanos, pues todo el territorio se halla a mucha elevación sobre el nivel del mar. En el rigor del verano aprieta el calor durante las horas del sol, pero refresca por las noches.

A causa de la crudeza del clima las producciones agrícolas son poco variadas; hay multitud de especies que se cultivan con gran éxito en otros puntos de la Península y son de imposible aclimatación en la de Burgos.

Según las últimas estadísticas oficiales (1918), se destinan al cultivo de la vid 23,300 hectáreas, con una producción total de 959,231 quintales métricos de uva, de los cuales se emplearon 930,455 para la vinificación, extrayén-

dose 651,317 hectólitos de mosto. A la siembra de trigo se destinaron 195,000 hectáreas, produciendo 1.760,035 quintales métricos de grano y 4.512,270 de paja; a cebada, 36,580 hectáreas, con 388,052 quintales métricos de grano y 682,515 de paja; a avena, 32,920 hectáreas, con 286,678 quintales métricos de grano y 562,772 de paja; a centeno, 17,640 hectáreas, con 157,436 quintales métricos de grano y 426,098 de paja; a garbanzos, 4,200 hectáreas, con 39,276 quintales métricos de legumbre; a habas, 3,500 hectáreas, con 42,562 quintales métricos de legumbre; a guisantes, 785 hectáreas, con 10,059 quintales métricos de legumbre; a judías, 1,964 hectáreas, con 31,346 quintales métricos de legumbre; a algarrobas, 690 hectáreas, con 7,520 quintales métricos de legumbre; a lentejas, 2,025 hectáreas, con 20,632 quintales métricos de fruto; a almortas, 3,656 hectáreas, con 39,396 quintales métricos de fruto; a yeros, 19,250 hectáreas, con 195,298 quintales métricos de fruto, y a alholvas, 4,670 hectáreas, con 64,320 quintales métricos de fruto.

Es nula la cosecha de aceite, siendo, en cambio, muy abundante la de patatas y de hortalizas.

La ganadería, debido a la riqueza de pastos, tiene una importancia considerable. En el censo de 1918 resultaron en toda la provincia: 24,868 cabezas de ganado caballar; 31,537 de mular; 29,076 de asnal; 98,108 de vacuno; de lanar, 1.232,933; 120,333 de cabrío y 80,676 de cerda.

Entre el ganado lanar sobresale la raza merina, en su mayoría estante. También existen la churra y la llamada del país, de especial aptitud para carne y de gran estimación en los principales centros de consumo, donde es muy solicitado el cordero burgalés.

En el vacuno predomina la raza del país, dedicada a labor y producción de carne, existiendo algunos ejemplares suizos entre el ganado dedicado a la producción de leche.

También el cabrío pertenece a la raza del país, y, en el de cerda, predomina la que en la provincia se designa con el nombre de *jara*.

Las transacciones se efectúan generalmente en vivo, y a un tanto alzado en las ferias y mercados que se celebran en diversas localidades.

Industria y comercio.—En ninguno de los dos aspectos es muy rica la provincia de Burgos. Algunas de las manufacturas que en otro tiempo se desarrollaron, decayendo más tarde, vuelven a tomar algún incremento, pero con sobrada lentitud. La producción de quesos de nata constituye una especialidad de la capital, haciéndose de ellos importante exportación. Hay fábricas de chocolate, de guantes, de tejidos, de calzado, de curtidos, de mantas, de productos químicos, de harinas, de electricidad, etc., etc.

El comercio se reduce a la exportación de productos agrícolas y ganado sobrantes, y a la importación de multitud de artículos necesarios, que no se producen en absoluto en el país, o que se obtienen en cantidad insuficiente.

Vías de comunicación.—La línea férrea de Bilbao a La Robla pasa por el N. de esta provincia, haciendo las estaciones de Arla-Berrón, Ungo-Nava, Mercadillo, Anzo, Vigo-Siones, Cadagua, Cantonad, Bercedo, Espinosa, Redondo, Sotoscueva, Pedrosa, Robredo-Ahedo, Soncillo, Cabañas de Virtus y Arija. La de Madrid a Irún la cruza por el centro, deteniéndose en Villodrigo, Los Balbases (apeadero), Villaquirán, Estépar, Quintanilleja, Burgos, Villafría (apartadero), Quintanapalla, Barrios de Colina (apartadero), Santa Olalla, Castil de Peones, Briviesca, Calzada de Bureba, Pancorvo, Bugedo (apartadero), Mi-

randa de Ebro y Puebla de Arganzón (apeadero), que se halla en el Condado de Treviño. A Miranda de Ebro acuden las líneas de Zaragoza-Castejón y de Bilbao-Amurrio. La línea de Palencia a Santander roza el extremo occidental de la provincia y del partido de Villadiego. La de Valladolid a Ariza pasa por el extremo meridional, en sentido de O. a E., y hace las estaciones de San Martín de Rubiales, Roa de Duero, Castriello de la Vega, Aranda de Duero, Vadocondes y La Vid. Finalmente de Villafría de Burgos parte un ferrocarril minero que conduce a Monterrubio de la Sierra.

La línea construida en esta provincia alcanza una longitud de 201'948 kilómetros de vía normal y 84'300 de vía estrecha.

Circulan por este territorio la carretera de primer orden de Madrid a Francia, por Boceguillas, Aranda de Duero, Burgos, Miranda e Irún, cuya parte comprendida en la provincia tiene una longitud de 176'816 kilómetros; las de segundo orden de Burgos a Peñacastillo; de Logroño a Cabañas de Virtus, por Pancorvo y Cubo; de Burgos a Logroño, por Belorado, Santo Domingo de la Calzada y Najera; de Burgos a Soria, por San Leonardo; de San Isidro de Dueñas a Burgos, y de Valladolid a Soria, por Peñafiel, Aranda de Duero y Burgo de Osma, midiendo, en junto, 409'806 kilómetros construidos. Las de tercer orden son muy numerosas y suman 1,199'436 kilómetros construidos, 72'849 en construcción, 273'740 en proyecto aprobado, 634'223 en estudio y 265'750 sin estudiar.

Las carreteras provinciales tienen una longitud de 343'487 kilómetros construidos, 4'324 en construcción, 100'195 en proyecto aprobado, 33'239 en estudio y 276'856 sin estudiar.

Los caminos vecinales construidos o auxiliados por la Diputación miden 42'751 kilómetros construidos y 10'500 en construcción.

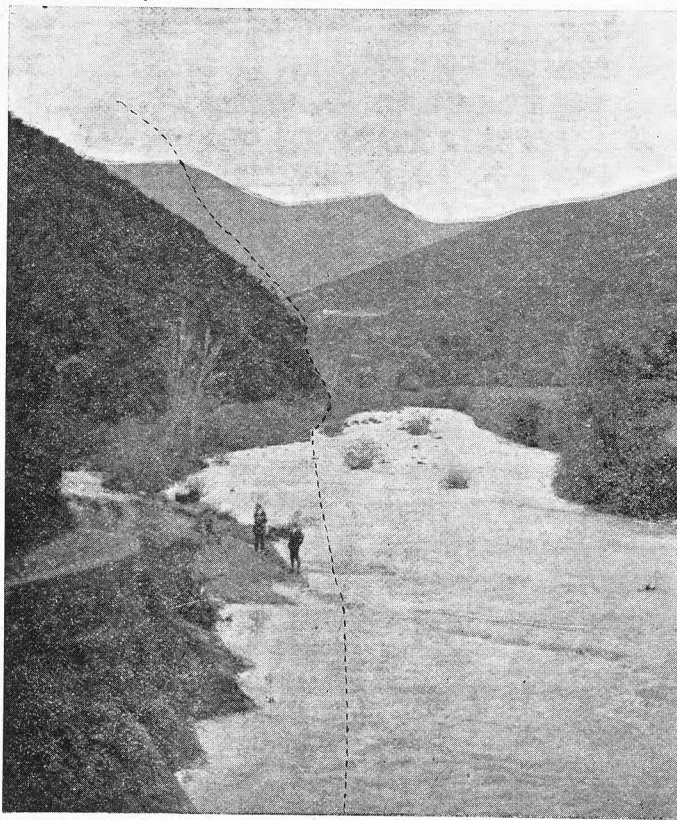

Divisoria de Burgos y Vizcaya.
A la izquierda Berrón (Burgos) y a la derecha Valmaseda (Vizcaya)