

San Miguel de Bernuy. — Lugar de 319 habitantes, a 68 kilómetros de Segovia y a 31 de la estación de Peñafiel. Carretera de Cantalejo a Aranda. Cosecha cereales y vinos.

Torreadrada. — Lugar de 659 habitantes, a 74 kilómetros de Segovia y a 32 de la estación de Castrillo de la Vega. Carretera de Cantalejo a Aranda de Duero. Produce cereales y ganado.

Torrecilla del Pinar. — Lugar de 603 habitantes, a 54 kilómetros de Segovia y a 36 de la estación de Peñafiel. Cosecha cereales y vinos.

Valtiendas. — Lugar de 674 habitantes, a 76 kilómetros de Segovia y a 28 de la estación de Peñafiel. Produce cereales y ganado. Hay agregado el lugar de Pecharromán y el caserío de Páramo.

Vallelado. — Lugar de 913 habitantes, a 67 kilómetros de Segovia y a 27 de la estación de Olmedo. Carretera de Olmedo a Cuéllar. Produce cereales, vinos y ganado. Hay fábrica de electricidad.

Vegafria. — Lugar de 212 habitantes, a 61 kilómetros de Segovia y a 22 de la estación de Peñafiel. Produce cereales, vinos y ganado.

Villaverde de Iscar. — Lugar de 588 habitantes, a 65 kilómetros de Segovia y a 14 de la estación de Coca. Produce cereales, vinos, piñones y ganado.

Zarzuela del Pinar. — Lugar de 845 habitantes, a 45 kilómetros de Segovia y a 27 de la estación de Yanguas. Produce cereales, resina y ganado. Hay fábrica de electricidad.

PARTIDO JUDICIAL DE RIAZA

Se halla en el extremo nororiental de la provincia, y limita: por el N., con las de Burgos y Soria; por el E., con la última nombrada; por el S., con la de Guadalajara y el partido de Sepúlveda, y, por el O., con el mismo y el de Cuéllar.

Por los confines meridionales se desarrolla la sierra de Ayllón, entre la Somosierra y la de las Cabras, con los puertos de Riaza y de Maja la Sierra, que las dividen. La principal altitud se encuentra en el pico de Grado (1,554 metros), al extremo sudoriental del partido. En la región noroccidental se forman también varios núcleos montañosos, destacándose la Peña Cuerno y el monte Rubio (1,313 metros).

Todas las aguas corresponden a la cuenca del río Riaza, cuyos nacimientos brotan en las faldas de los mencionados montes. Entre los numerosos afluentes de este río se distingue el Ayllón, por ser el de mayor caudal.

No hay ferrocarriles. Sólo pasa por la cabeza del partido la carretera de Cerezo de Abajo a San Esteban de Gormaz, uniéndose a la misma, en la propia villa de Riaza, un ramal procedente de Castillejo de Mesleón. La carretera que va de Madrid a Burgos e Irún pasa por la zona noroccidental del partido, tocando en Honrubia.

Comprende esta jurisdicción los ayuntamientos de Riaza, Alconada de Maderuelo, Aldealengua de Santa María, Aldeanueva de la Serrezuela, Aldeanueva del Monte, Aldehorno, Ayllón, Becerril, Campo de San Pedro, Cascajares, Cedillo de la Torre, Cilleruelo de San Mamés, Corral de Ayllón, Estebanvela, Fresno de Cantespino, Fuentemizarra, Grado de Pico, Honrubia de la Cuesta, Languilla, Linares del Arroyo, Maderuelo, Madriguera, Montejo de la Vega de la Serrezuela, Moral, El Muyo, El Negredo, Pajares de Fresno, Pradales, Riaguas de San Bartolomé, Riahuelas, Ribota, Riofrío de Riaza, Saldaña de Ayllón, Santa María de Riaza, Santibáñez de Ayllón,

Sequera de Fresno, Serracín, Valdevacas de Montejo, Valdevarnés, Valvieja, Villacorta y Villaverde de Montejo.

Riaza. — Villa de 2,126 habitantes, a 70 kilómetros de Segovia y a 45 de la estación de San Esteban de Gormaz, por carretera. Hállase situada a 1,193 metros sobre el nivel del mar, en la falda de la sierra de Ayllón; su clima y ameno paisaje la hacen excelente estación veraniega. Cosecha cereales y celebra mercados los lunes.

Alconada de Maderuelo. — Lugar de 316 habitantes, a 90 kilómetros de Segovia y a 30 de la estación de San Esteban de Gormaz. Produce cereales y ganado. Hay agregado el lugar de Alconadilla.

Aldealengua de Santa María. — Villa de 345 habitantes, a 92 kilómetros de Segovia y a 29 de la estación de San Esteban de Gormaz. Cosecha cereales.

Aldeanueva de la Serrezuela. — Lugar de 438 habitantes, a 79 kilómetros de Segovia y a 27 de la estación de Aranda de Duero. Cosecha cereales.

Aldeanueva del Monte. — Lugar de 311 habitantes, a 75 kilómetros de Segovia y a 44 de la estación de San Esteban de Gormaz. Produce cereales y ganado. Hay agregada la villa Barahona de Fresno.

Aldehorno. — Villa de 591 habitantes, a 84 kilómetros de Segovia y a 22 de la estación de Aranda de Duero. Cosecha cereales, garbanzos y vinos.

Ayllón. — Villa de 1,257 habitantes, a 90 kilómetros de Segovia y a 26 de la estación de San Esteban de Gormaz, por carretera. Produce cereales, hortalizas y algo de vino. Celebra ferias del 6 al 10 de Noviembre y en la segunda quincena de Diciembre, a continuación de la fiesta de San Esteban. Mercados el 24 de Junio y todos los jueves del año.

Becerril. — Lugar de 260 habitantes, a 86 kilómetros de Segovia y a 48 de la estación de San Esteban de Gormaz. Cosecha cereales.

Campo de San Pedro. — Villa de 349 habitantes, a 92 kilómetros de Segovia y a 25 de la estación de Langa. Cosecha cereales y vinos.

Cascajares. — Lugar de 212 habitantes, a 86 kilómetros de Segovia y a 34 de la estación de San Esteban de Gormaz. Cosecha cereales.

Cedillo de la Torre. — Villa de 574 habitantes, a 84 kilómetros de Segovia y a 34 de la estación de Aranda de Duero. Produce cereales y ganado.

Cilleruelo de San Mamés. — Villa de 192 habitantes, a 86 kilómetros de Segovia y a 36 de la estación de Aranda de Duero. Cosecha cereales.

Corral de Ayllón. — Lugar de 429 habitantes, a 86 kilómetros de Segovia y 32 de la estación de San Esteban de Gormaz. Cosecha cereales.

Estebanvela. — Lugar de 509 habitantes, a 93 kilómetros de Segovia y a 35 de la estación de San Esteban de Gormaz. Cosecha cereales. Hay agregado el lugar de Francos.

Fresno de Cantespino. — Villa de 565 habitantes, a 84 kilómetros de Segovia y a 35 de la estación de San Esteban de Gormaz. Cosecha cereales. Hay agregado el lugar de Castiltierra.

Fuentemizarra. — Lugar de 219 habitantes, a 91 kilómetros de Segovia y a 34 de la estación de Aranda de Duero. Cosecha cereales. Hay agregado el barrio de Abajo.

Grado de Pico. — Lugar de 280 habitantes, a 96 kilómetros de Segovia y a 46 de la estación de San Esteban de Gormaz. Produce cereales y ganado.

Honrubia de la Cuesta. — Lugar de 610 habitantes, a

95 kilómetros de Segovia y a 17 de la estación de Aranda de Duero. Carretera de Madrid a Burgos e Irún. Cosecha cereales y vinos.

Languilla.—Lugar de 460 habitantes, a 90 kilómetros de Segovia y a 27 de la estación de San Esteban de Gormaz. Produce cereales, ganado y algo de vino. Hay agregado el lugar de Mazagatos.

Linares del Arroyo.—Lugar de 394 habitantes, a 96 kilómetros de Segovia y a 15 de la estación de Langa. Produce cereales, vinos y ganado. Hay un establecimiento de aguas medicinales antiherpéticas.

Maderuelo.—Villa de 692 habitantes, a 94 kilómetros de Segovia y a 18 de la estación de Langa. Cosecha cereales. Hay agregado el caserío Maluque.

Madriguera.—Lugar de 431 habitantes, a 89 kilómetros de Segovia y a 45 de la estación de San Esteban de Gormaz. Produce cereales y ganado.

Montejo de la Vega de la Serrezuela.—Villa de 440 habitantes, a 100 kilómetros de Segovia y a 15 de la estación de Aranda de Duero. Cosecha cereales y vinos.

Moral.—Villa de 420 habitantes, a 90 kilómetros de Segovia y a 30 de la estación de Aranda de Duero. Produce cereales, vinos y ganado.

Muyo (El).—Lugar de 204 habitantes, a 89 kilómetros de Segovia y a 48 de la estación de San Esteban de Gormaz. Cosecha cereales.

Negredo (El).—Lugar de 245 habitantes, a 91 kilómetros de Segovia y a 45 de la estación de San Esteban de Gormaz. Produce cereales y ganado.

Pajares de Fresno.—Lugar de 294 habitantes, a 81 kilómetros de Segovia y a 35 de la estación de San Esteban de Gormaz. Cosecha cereales y ganado. Hay agregados el lugar de Cincovillas y el barrio de Gomeznarro.

Pradales.—Lugar de 608 habitantes, a 90 kilómetros de Segovia y a 25 de la estación de Aranda de Duero. Produce cereales, alubias, patatas y ganado lanar. Hay agregados los lugares Carabias y Ciruelos y el caserío Carrapadales.

Riaguas de San Bartolomé.—Villa de 336 habitantes, a 89 kilómetros de Segovia y a 32 de la estación de San Esteban de Gormaz. Cosecha cereales.

Riahuelas.—Lugar de 201 habitantes, a 88 kilómetros de Segovia y a 34 de San Esteban de Gormaz. Cosecha cereales.

Ribota.—Lugar de 381 habitantes, a 81 kilómetros de Segovia y a 34 de la estación de San Esteban de Gormaz. Carretera de San Esteban a Cerezo de Abajo. Cosecha cereales. Hay agregado el lugar de Aldealázaro.

Riofrio de Riaza.—Lugar de 341 habitantes, a 72 kilómetros de Segovia y a 49 de la estación de San Esteban de Gormaz. Produce cereales, patatas, nabos, carbón y ganado.

Saldaña de Ayllón.—Lugar de 231 habitantes, a 84 kilómetros de Segovia y a 31 de la estación de San Esteban de Gormaz. Carretera de San Esteban a Cerezo de Abajo. Cosecha cereales.

Santa María de Riaza.—Lugar de 268 habitantes, a 87 kilómetros de Segovia y a 28 de la estación de San Esteban de Gormaz. Carretera de San Esteban a Cerezo de Abajo. Cosecha cereales.

Santibáñez de Ayllón.—Lugar de 446 habitantes, a 94 kilómetros de Segovia y a 44 de la estación de San Esteban de Gormaz. Produce cereales, ganado y escobas.

Sequera de Fresno.—Lugar de 299 habitantes, a 81 kilómetros de Segovia y a 39 de la estación de San Esteban de Gormaz. Cosecha cereales. Hay fábricas de cencerros.

Serracín.—Lugar de 99 habitantes, a 88 kilómetros de Segovia y a 47 de la estación de San Esteban de Gormaz. Cosecha cereales.

Valdevacas de Montejo.—Lugar de 300 habitantes, a 95 kilómetros de Segovia y a 25 de la estación de Aranda de Duero. Produce cereales y ganado lanar.

Valdevarnés.—Lugar de 350 habitantes, a 92 kilómetros de Segovia y a 34 de la estación de Aranda de Duero. Produce cereales, vinos y ganado.

Valvieja.—Lugar de 293 habitantes, a 86 kilómetros de Segovia y a 31 de la estación de San Esteban de Gormaz. Cosecha cereales.

Villacorta.—Lugar de 422 habitantes, a 84 kilómetros de Segovia y a 43 de la estación de San Esteban de Gormaz. Cosecha cereales. Hay agregados los lugares de Alquité y Martín Muñoz de Ayllón.

Villaverde de Montejo.—Lugar de 440 habitantes, a 99 kilómetros de Segovia y a 18 de la estación de Aranda de Duero. Produce cereales, vinos y ganado. Hay agregado el lugar Villalbilla de Montejo.

PARTIDO JUDICIAL DE SANTA MARIA LA REAL DE NIEVA

Encuétrase a Occidente de la provincia, limitando por el N., con la de Valladolid y el partido de Cuéllar; por el E., con el de Segovia; por el S., con el último nombrado y la provincia de Ávila, con la cual confina por el O.

El territorio solo presenta leves irregularidades topográficas, cuyas alturas exceden poco del nivel común.

Por los confines del N. y del E. pasa la corriente del Eresma, al que afluye el río Voltoya, cuyo cauce divide el partido por el centro, de S. a N., recibiendo, a su vez, las aguas del río Balisa y del arroyo de las Cercas. También afluye al Eresma el río Moros, que señala parte de los confines orientales, absorbiendo el río Piezas y los arroyos de Santa Cecilia y Zorita, que bañan la zona meridional de esta jurisdicción. Por el extremo límite occidental pasa el río Adaja, al que vierte el expresado Eresma, en la provincia de Valladolid, para traer juntos sus aguas al Duero, a cuya cuenca, como hemos dicho, pertenecen todas las corrientes de la provincia de Segovia.

La línea férrea de Madrid a Coruña, por Segovia, pasa por la región septentrional del partido, haciendo las estaciones de Armuña, Ortigosa de Pestaño, Nava de la Asunción, Coca, Ciruelos y Fuente de Santa Cruz. De la villa de Santa María la Real de Nieva parten cuatro carreteras en las direcciones de Segovia, Medina del Campo, Coca y Bernardos, prolongándose la última hasta la margen izquierda del Eresma. En el puente Oñez, del río Moros, se desgaja un ramal de la primera de dichas carreteras, que se dirige a Ávila, tocando en Sangarcía. Con la segunda carretera se cruza, en Montuenga, la que va de Madrid a Valladolid, la cual también se cruza, en San Cristóbal de la Vega, con la que va de Coca a Arévalo, por Santiuste de San Juan Bautista, donde, igualmente esta última, se cruza con la de Almenara a Nava de la Asunción. De este punto arranca otra carretera que conduce a Cuéllar, y en el extremo meridional de la jurisdicción se cruzan, en Villacastín, las de Segovia a Ávila y de Medina del Campo a Madrid. Hay algunas carreteras más, de corto recorrido, construidas o en construcción.

Los ayuntamientos que integran este partido son

Santa María la Real de Nieva, Aldeanueva del Codonal, Aldehuela del Codonal, Aragoneses, Armuña, Balisa, Bercial, Bernardos, Bernuy de Coca, Ciruelos de Coca, Cobos de Segovia, Coca, Codorniz, Domingo García, Donhierro, Etreros, Fuente de Santa Cruz, Hoyuelos, Ituero y Lama, Jemenuño, Juarros de Voltoya, Labajos, Laguna-Rodrigo, Lastras del Pozo, Marazoleja, Marazuela, Martín Muñoz de la Dehesa, Martín Muñoz de las Posadas, Marugán, Melque, Migueláñez, Miguel Ibáñez, Montejo de Arévalo, Monterrubio, Montuenga, Moraleja de Coca, Muñozpedro, Nava de la Asunción, Nieva, Ochando, Ortigosa de Pestaño, Paradinas, Pinilla-Ambroz, Rapariegos, San Cristóbal de la Vega, Sangarcía, Santiuste de San Juan Bautista, Tabladillo, Tolocirio, Villacastín, Villagonzalo de Coca, Villeguillo y Villoslada.

Santa María la Real de Nieva. — Villa de 1,034 habitantes, a 31 kilómetros de Segovia, con estación de ferrocarril a 2 kilómetros (Ortigosa de Pestaño). Carreteras indicadas al describir el partido. Su fundación es debida a la reina Doña Catalina de Lancaster, esposa de Enrique III. Posee un célebre santuario donde se venera a Nuestra Señora de Nieva. Produce cereales, garbanzos, frutas y poco vino. Hay fábrica de electricidad. Celebra ferias y fiestas del 7 al 15 de Septiembre y mercados los viernes.

Aldeanueva del Codonal. — Lugar de 522 habitantes, a 44 kilómetros de Segovia y a 14 de la estación de Ortigosa de Pestaño. Carretera de Medina del Campo a Santa María la Real de Nieva. Produce cereales, vinos, resina y ganado.

Aldehuela del Codonal. — Lugar de 302 habitantes, a 44 kilómetros de Segovia y a 15 de la estación de Ortigosa. Produce principalmente cereales, vinos, algarrobas y ganado.

Aragoneses. — Lugar de 319 habitantes, a 25 kilómetros de Segovia y a 8 de la estación de Ortigosa. Carretera de Segovia a Santa María la Real de Nieva. Produce cereales, vinos, garbanzos y ganado.

Armuña. — Lugar de 579 habitantes, a 32 kilómetros de Segovia, con estación de ferrocarril. Produce cereales y ganado.

Balisa. — Lugar de 201 habitantes, a 29 kilómetros de Segovia y a 9 de la estación de Ortigosa. Produce cereales, vinos y ganado.

Bercial. — Lugar de 394 habitantes, a 35 kilómetros de Segovia y a 14 de la estación de Sanchidrián. Cosecha cereales.

Bernardos. — Villa de 1,492 habitantes, a 42 kilómetros de Segovia y a 5 de la estación de Armuña. Carretera a Santa María la Real de Nieva. Cosecha cereales. Tiene fábricas de paños.

Bernuy de Coca. — Lugar de 183 habitantes, a 55 kilómetros de Segovia y a 7 de la estación de Fuente de Santa Cruz. Carretera de Almenara a Nava de la Asunción. Cosecha cereales.

Ciruelos de Coca. — Lugar de 235 habitantes, a 55 kilómetros de Segovia, con estación de ferrocarril. Produce cereales, garbanzos y ganado.

Cobos de Segovia. — Lugar de 271 habitantes, a 34 kilómetros de Segovia y a 14 de la estación de Sanchidrián. Produce cereales, garbanzos y ganado.

Coca. — Villa de 1,520 habitantes, a 51 kilómetros de Segovia, con estación de ferrocarril. Carreteras a Segovia y Arévalo. Produce cereales, vinos, resinas, aguardientes,

toneles y ganado. Hay en este término un histórico castillo mudéjar, ejemplar notabilísimo.

Codorniz. — Lugar de 535 habitantes, a 50 kilómetros de Segovia y a 10 de la estación de Arévalo. Carretera de Medina del Campo a Santa María la Real de Nieva. Produce cereales y ganadería.

Domingo García. — Lugar de 198 habitantes, a 35 kilómetros de Segovia y a 3 de la estación de Ortigosa. Cosecha cereales y vinos.

Donhierro. — Lugar de 260 habitantes, a 60 kilómetros de Segovia y a 5 de la estación de Arévalo. Produce cereales, vinos y ganado.

Etreros. — Lugar de 342 habitantes, a 33 kilómetros de Segovia y a 14 de la estación de Sanchidrián. Carretera de Ávila al puente Oñez. Cosecha cereales.

Fuente de Santa Cruz. — Villa de 780 habitantes, a 59 kilómetros de Segovia, con estación de ferrocarril a 3 kilómetros. Carreteras a Olmedo, Nava de la Asunción, Arévalo y a la propia estación de ferrocarril. Produce cereales, vinos y ganado. Hay fábrica de aguardientes.

Hoyuelos. — Lugar de 309 habitantes, a 40 kilómetros de Segovia y a 12 de la estación de Ortigosa. Produce cereales y ganado. Hay fábrica de electricidad.

Ituero y Lama. — Lugar de 273 habitantes, a 31 kilómetros de Segovia y a 16 de la estación de Otero de Herberos. Produce cereales, vinos, bellotas y ganado.

Jemenuño. — Lugar de 414 habitantes, a 36 kilómetros de Segovia y a 12 de la estación de Sanchidrián. Carretera de Ávila al puente Oñez. Produce cereales, vinos, garbanzos y ganado. Hay agregado el lugar de Santovenia.

Juarros de Voltoya. — Lugar de 405 habitantes, a 35 kilómetros de Segovia y a 12 de la estación de Ortigosa. Produce cereales y ganadería.

Labajos. — Villa de 499 habitantes, a 45 kilómetros de Segovia y a 10 de la estación de Sanchidrián. Carretera de Madrid a Medina del Campo. Produce cereales, vinos, garbanzos y ganadería.

Laguna-Rodrigo. — Lugar de 252 habitantes, a 38 kilómetros de Segovia y a 14 de la estación de Ortigosa. Produce cereales y ganado.

Lastras del Pozo. — Lugar de 310 habitantes, a 32 kilómetros de Segovia y a 22 de la estación de Otero de Herberos. Cosecha cereales.

Marazoleja. — Lugar de 450 habitantes, a 29 kilómetros de Segovia y a 22 de la estación de Ortigosa. Cosecha cereales y vinos. Hay agregado el caserío Redonda el Nuevo.

Marazuela. — Lugar de 374 habitantes, a 28 kilómetros de Segovia y a 21 de la estación de Ortigosa. Carretera de Ávila al puente Oñez. Produce cereales y ganado.

Martín Muñoz de la Dehesa. — Lugar de 251 habitantes, a 58 kilómetros de Segovia y a 2 de la estación de Arévalo. Produce cereales, vinos, garbanzos y ganado.

Martín Muñoz de las Posadas. — Villa de 1,145 habitantes, a 50 kilómetros de Segovia y a 7 de la estación de Adanero. Carretera de Valladolid a Madrid. Cosecha cereales y vinos.

Marugán. — Lugar de 313 habitantes, a 35 kilómetros de Segovia y a 26 de la estación de Otero de Herreros. Produce cereales y ganado.

Melque. — Lugar de 468 habitantes, a 34 kilómetros de Segovia y a 8 de la estación de Ortigosa. Produce cereales, algarrobas y ganadería.

Migueláñez. — Lugar de 627 habitantes, a 40 kilóme-

tros de Segovia y a 5 de la estación de Ortigosa. Produce cereales, vinos, garbanzos, ganado y chocolates.

Miguel Ibáñez. — Lugar de 253 habitantes, a 36 kilómetros de Segovia y a 2 de la estación de Armuña. Produce cereales y ganado.

Montejo de Arévalo. — Lugar de 627 habitantes, a 62 kilómetros de Segovia y a 10 de la estación de Arévalo. Cosecha cereales y vinos.

Monterrubio. — Villa de 386 habitantes, a 34 kilómetros de Segovia y a 19 de la estación de Otero de Herrerros. Produce cereales y ganadería.

Montuenga. — Lugar de 402 habitantes, a 41 kilómetros de Segovia y a 7 de la estación de Arévalo. Carreteras a Valladolid, Madrid, Medina del Campo y Segovia. Cosecha cereales.

Moraleja de Coca. — Lugar de 401 habitantes, a 45 kilómetros de Segovia y a 9 de la estación de Nava de la Asunción. Produce cereales, vinos y ganado.

Muñopedro. — Lugar de 674 habitantes, a 37 kilómetros de Segovia y a 11 de la estación de Sanchidrián. Produce cereales y ganadería. Hay agregado el caserío Peromingo.

Nava de la Asunción. — Villa de 2,053 habitantes, a 44 kilómetros de Segovia, con estación de ferrocarril. Carreteras a Coca, Segovia, Cuéllar y Olmedo. Produce cereales, vinos, ganadería, maderas y cestería. Celebra feria y fiesta el domingo siguiente al 14 de Septiembre.

Nieva. — Lugar de 751 habitantes, a 34 kilómetros de Segovia y a 3 de la estación de Ortigosa. Carretera de Coca a Segovia. Produce cereales, vinos y ganadería.

Ochando. — Lugar de 298 habitantes, a 34 kilómetros de Segovia y a 6 de la estación de Ortigosa. Produce cereales y ganado. Hay agregado el lugar de Pascuales.

Ortigosa de Pestaño. — Lugar de 158 habitantes, a 33 kilómetros de Segovia, con estación de ferrocarril. Produce cereales y ganado.

Paradinas. — Lugar de 339 habitantes, a 25 kilómetros de Segovia y a 11 de la estación de Ortigosa. Produce cereales, ganado y algo de vino.

Pinilla-Ambroz. — Lugar de 185 habitantes, a 31 kilómetros de Segovia y a 4 de la estación de Ortigosa. Produce cereales y ganado.

Rapariegos. — Lugar de 669 habitantes, a 56 kilómetros de Segovia y a 6 de la estación de Arévalo. Produce cereales, vinos y ganado.

San Cristóbal de la Vega. — Lugar de 539 habitantes, a 59 kilómetros de Segovia y a 10 de la estación de Arévalo. Carreteras a Valladolid, Madrid, Arévalo y Coca. Produce cereales, vinos y ganado.

Sangarcía. — Lugar de 609 habitantes, a 32 kilómetros de Segovia y a 15 de la estación de Sanchidrián. Carretera de Ávila al puente Oñez. Produce principalmente cereales y ganado.

Santiuste de San Juan Bautista. — Villa de 1,105 habitantes, a 51 kilómetros de Segovia y a 8 de la estación de Coca. Carreteras a Coca, Arévalo, Almenara y Nava de la Asunción. Produce cereales, vinos y ganado.

Tabladillo. — Lugar de 186 habitantes, a 26 kilómetros de Segovia y a 6 de la estación de Ortigosa. Produce cereales, vinos y ganado.

Tolocirio. — Lugar de 180 habitantes, a 62 kilómetros de Segovia y a 13 de la estación de Arévalo. Carretera de Adanero a Valladolid. Produce cereales y ganadería.

Villacastín. — Villa de 1,467 habitantes, a 35 kilómetros

de Segovia y a 20 de la estación de El Espinar. Carreteras a Valladolid, Madrid, Segovia y Ávila. Produce cereales y ganadería. Celebra ferias del 18 al 20 de Septiembre. Hay agregado el caserío Campo Azálvaro.

Villagonzalo de Coca. — Lugar de 229 habitantes, a 56 kilómetros de Segovia y a 3 de la estación de Ciruelos de Coca. Produce cereales, vinos y ganado.

Villeguillo. — Lugar de 370 habitantes, a 57 kilómetros de Segovia y a 3 de la estación de Ciruelos de Coca. Produce cereales, vinos y piñones.

Villoslada. — Lugar de 319 habitantes, a 30 kilómetros de Segovia y a 12 de la estación de Ortigosa de Pestaño. Produce cereales, vinos y ganadería.

PARTIDO JUDICIAL DE SEPÚLVEDA

Se halla a Oriente de la provincia, y tiene sus límites: al N. y E., con el partido de Riaza; al SE., con la provincia de Guadalajara; al S., con la de Madrid; al SO., con el partido de Segovia, y, al O. y NO., con el de Cuéllar.

Los montes Carpetanos y la Somosierra marcan por sus crestas los confines sudorientales, extendiendo sus laderas y derivaciones por la mayor parte del territorio. En la región septentrional del mismo se desarrollan el monte Rubio y los altos de Castrillo de Sepúlveda.

El río Duratón baña la casi totalidad del partido, absorbiendo multitud de corrientes, entre las cuales se destacan los ríos Serrano y Prádena, y el arroyo Castillo. El Cega nace en los montes del extremo meridional y sale de la jurisdicción por Occidente, rozando los confines con el partido de Segovia.

No hay ferrocarriles. Parten de Sepúlveda tres carreteras: la primera toma la dirección E. y a los 8 kilómetros se bifurca en los sentidos de Riaza y de Grajera; estos dos ramales se cruzan, el primero en Castillejo de Mesleón y el segundo en Boceguillas, con la carretera que va de Madrid a Aranda de Duero, por el puerto de Somosierra, la cual recibe, cerca de Santo Tomás del Puerto, una rama procedente de Segovia y Salceda, lanzando otra rama, en Cerezo de Abajo, hacia Riaza. La segunda carretera que parte de Sepúlveda se dirige hacia Salceda y Segovia, y la tercera se bifurca, a los 10 kilómetros, en las direcciones de Segovia, por el puente de Mesa, y de Cuéllar, por Cantalejo; este ramal se cruza, en la última citada población, con una carretera procedente de Aranda de Duero y San Miguel de Bernuy, la cual enlaza con el segundo de estos ramales, algo al S. de Cabezuela.

Comprende este partido los ayuntamientos de Sepúlveda, Aldealcorvo, Aldealengua de Pedraza, Aldeonsancho, Aldeonte, Arahetes, Arcones, Arevalillo de Cega, Barboilla, Bercimuel, Boceguillas, Cabezuela, Cantalejo, Carrascal del Río, Casla, Castillejo de Mesleón, Castrillo de Sepúlveda, Castrojimeno, Castroserna de Abajo, Castroserna de Arriba, Castroserracín, Cerezo de Abajo, Cerezo de Arriba, Condado de Castilnovo, Duratón, Duruelo, Encinas, Fresno de la Fuente, Fuenterrebollo, Gallegos, Grajera, Hinojosas del Cerro, Matabuena, La Matilla, Nava fría, Navalilla, Navares de Ayuso, Navares de Enmedio, Navares de las Cuevas, Orejana, Pajarejos, Pedraza, Perorrubio, Prádena, Puebla de Pedraza, Rebollo, San Pedro de Gaillos, Santa Marta del Cerro, Santo Tomás del Puerto, Sebúlcor, Sigüero, Sigueruelo, Sotillo, Torre Val de San Pedro, Turrubuelo, Urueñas, Valdesimonte, Valle de

Tabladillo, Valleruela de Pedraza, Valleruela de Sepúlveda, Ventosilla y Tejadilla, Villar de Sobrepeña y Villaseca.

Sepúlveda.—Villa de 2,120 habitantes, a 56 kilómetros de Segovia y a 52 de la estación de Aranda de Duero. Carreteras indicadas al describir el partido. Hállase situada en la pendiente de un cerro, en la confluencia del arroyo Castillo y el río Duratón. En la antigüedad se la conoció por *Septem Pública*, debido a las siete puertas de sus murallas, que median una legua de circunferencia. Cuenta con varios edificios importantes, entre ellos el Hospital, el Teatro y la Casa Consistorial. Produce cereales y ganado. Hay fábricas de curtidos y una de electricidad. Celebra ferias el 29 de Junio y el 25 de Julio y mercados los jueves y sábados. Hay agregado el arrabal de Santa Cruz.

Aldealcorvo.—Lugar de 400 habitantes, a 52 kilómetros de Segovia, cuya estación es la más cercana. Produce cereales, algarrobas, patatas y ganado mular. Hay agregado el lugar Consuegra de Murera.

Aldealengua de Pedraza.—Ayuntamiento de 581 habitantes, cuya capital es el lugar de Ceguilla, distante 32 kilómetros de Segovia, cuya estación es la más próxima. Comprende los lugares de Galíndez y Martincano y los barrios de Cotanillo, La Ermita y Riachuelo. Produce cereales y maderas.

Aldeonsancho.—Lugar de 360 habitantes, a 51 kilómetros de Segovia, cuya estación es la más cercana. Carretera de Sepúlveda a Cuéllar. Cosecha cereales.

Aldeonte.—Lugar de 332 habitantes, a 70 kilómetros de Segovia y a 40 de la estación de Aranda de Duero. Produce cereales y ganado. Hay agregado el lugar de Olmillo y la aldea de Covachuelas.

Arahuetes.—Lugar de 268 habitantes, a 35 kilómetros de Segovia, cuya estación es la más cercana. Produce cereales, vinos y ganado. Hay agregado el lugar Pajares de Pedraza.

Arcones.—Lugar de 810 habitantes, a 39 kilómetros de Segovia, cuya estación es la más cercana. Carretera de San Esteban de Gormaz a Salceda y Segovia. Produce cereales y ganadería. Hay agregados los barrios de Arconillos, Castillejo, Colladillo, Huerta y La Mata.

Arevalillo de Cega.—Lugar de 233 habitantes, a 33 kilómetros de Segovia, cuya estación es la más próxima. Produce cereales, vinos y ganado.

Barbolta.—Villa de 690 habitantes, a 67 kilómetros de Segovia y a 44 de la estación de Aranda de Duero. Cosecha cereales. Hay agregado el lugar El Olmo.

Bercimuel.—Villa de 412 habitantes, a 78 kilómetros de Segovia y a 38 de la estación de Aranda de Duero. Produce cereales y ganado.

Boceguillas.—Villa de 548 habitantes, a 68 kilómetros de Segovia y a 40 de la estación de Aranda de Duero. Carreteras a Aranda, Sepúlveda, Madrid y Grajera. Produce cereales y ganado.

Cabezuela.—Villa de 872 habitantes, a 45 kilómetros de Segovia y a 38 de la estación de Yanguas. Carretera de Segovia a Aranda de Duero, por el puente de Mesa. Cosecha cereales y vinos.

Cantalejo.—Villa de 2,514 habitantes, a 48 kilómetros de Segovia y a 41 de la estación de Yanguas. Carreteras a Cuéllar, Aranda de Duero, Sepúlveda y Segovia. Produce cereales, legumbres, vinos, cáñamo, maderas y ganado mular. Celebra ferias del 1.º al 6 de Febrero y mercados los viernes.

Carrascal del Río.—Villa de 559 habitantes, a 69 kilómetros de Segovia y a 40 de la estación de Aranda de Duero. Produce cereales, vinos y ganado. Hay agregada la villa de Burgomillodo.

Casla.—Lugar de 519 habitantes, a 48 kilómetros de Segovia, cuya estación es la más cercana. Carretera de Segovia a San Esteban de Gormaz. Produce cereales, ganado lanar y maderas.

Castillejo de Mesleón.—Lugar de 515 habitantes, a 65 kilómetros de Segovia y a 48 de la estación de Aranda de Duero. Carreteras a Sepúlveda, Aranda, Riaza y Madrid. Cosecha cereales. Hay agregado el barrio Sotos de Sepúlveda.

Castrillo de Sepúlveda.—Lugar de 300 habitantes, a 63 kilómetros de Segovia y a 50 de la estación de Aranda de Duero. Cosecha cereales.

Castrojimeno.—Villa de 358 habitantes, a 78 kilómetros de Segovia y a 35 de la estación de Aranda de Duero. Cosecha cereales y vinos.

Castroserna de Abajo.—Villa de 221 habitantes, a 46 kilómetros de Segovia, cuya estación es la más cercana. Cosecha cereales.

Castroserna de Arriba.—Villa de 233 habitantes, a 45 kilómetros de Segovia, cuya estación es la más cercana. Cosecha cereales.

Castroserracín.—Lugar de 272 habitantes, a 79 kilómetros de Segovia y a 37 de la estación de Aranda de Duero. Cosecha cereales.

Cerezo de Abajo.—Villa de 529 habitantes, a 59 kilómetros de Segovia y a 54 de la estación de Aranda de Duero. Carreteras a Madrid, Aranda, Segovia y San Esteban de Gormaz. Produce cereales, patatas, algarrobas, lino, hortalizas y ganadería. Hay agregado el lugar de Mansilla.

Cerezo de Arriba.—Villa de 565 habitantes, a 63 kilómetros de Segovia y a 52 de la estación de San Esteban de Gormaz. Carretera de San Esteban a Segovia. Produce cereales y ganado.

Condado de Castilnovo.—Ayuntamiento que reside en la villa de Villafranca; consta de 586 habitantes y dista 50 kilómetros de Segovia, cuya estación es la más cercana. Carretera de Sepúlveda a Segovia. Cosecha cereales. Comprende las aldeas de Nava, Torrecilla y Valdesaz y el caserío Castillo de Castilnovo.

Duratón.—Villa de 328 habitantes, a 56 kilómetros de Segovia y a 48 de la estación de Aranda de Duero. Produce cereales y ganado. Hay agregado el barrio La Serna.

Duruelo.—Villa de 377 habitantes, a 60 kilómetros de Segovia y a 52 de la estación de Aranda de Duero. Cosecha cereales. Hay agregado el lugar Los Cortos.

Encinas.—Lugar de 339 habitantes, a 72 kilómetros de Segovia y a 36 de la estación de Aranda de Duero. Cosecha cereales y vinos.

Fresno de la Fuente.—Lugar de 306 habitantes, a 76 kilómetros de Segovia y a 32 de la estación de Aranda de Duero. Cosecha cereales.

Fuenterrebollo.—Lugar de 985 habitantes, a 54 kilómetros de Segovia y a 51 de la estación de Aranda de Duero. Carretera de Aranda a Segovia. Produce cereales y ganado.

Gallegos.—Lugar de 462 habitantes, a 32 kilómetros de Segovia, cuya estación es la más cercana. Carretera de Salceda a San Esteban de Gormaz. Produce cereales, alubias, patatas y ganado.

Grajera.—Villa de 269 habitantes, a 72 kilómetros de Segovia, por carretera, y a 37 de la estación de Aranda de Duero. Produce cereales y ganado.

Hinojosa del Cerro.—Lugar de 246 habitantes, a 69 kilómetros de Segovia y a 44 de la estación de Aranda de Duero. Cosecha cereales y vinos. Hay agregado el lugar de Aldehuela.

Matabuena.—Lugar de 578 habitantes, a 35 kilómetros de Segovia, cuya estación es la más cercana. Carretera de Salceda a San Esteban de Gormaz. Produce principalmente pastos. Hay agregados los barrios de Cañicosa y Matamala.

Matilla (La).—Lugar de 441 habitantes, a 44 kilómetros de Segovia, cuya estación es la más cercana. Produce trigo, vinos y ganado.

Navafria.—Lugar de 735 habitantes, a 29 kilómetros de Segovia, cuya estación es la más cercana. Produce cereales, patatas, maderas y ganado vacuno.

Navalilla.—Lugar de 403 habitantes, a 61 kilómetros de Segovia y a 45 de la estación de Aranda de Duero. Carretera de Aranda a Segovia. Produce cereales, vinos y ganado.

Navares de Ayuso.—Lugar de 344 habitantes, a 74 kilómetros de Segovia y a 37 de la estación de Aranda de Duero. Cosecha cereales.

Navares de Enmedio.—Villa de 664 habitantes, a 76 kilómetros de Segovia y a 34 de la estación de Aranda de Duero. Cosecha cereales.

Navares de las Cuevas.—Villa de 398 habitantes, a 81 kilómetros de Segovia y a 34 de la estación de Aranda de Duero. Produce cereales y ganadería.

Orejana.—Ayuntamiento de 433 habitantes, cuya capital es el lugar de El Arenal, distante 40 kilómetros de Segovia, que es la estación de ferrocarril más próxima. Comprende los barrios de La Alameda, Orejanilla, Revilla y San chopedro. Produce cereales y ganado.

Pajarejos.—Lugar de 161 habitantes, a 77 kilómetros de Segovia y a 38 de la estación de Aranda de Duero. Produce cereales y ganado.

Pedraza.—Villa de 878 habitantes, a 35 kilómetros de Segovia, cuya estación es la más cercana. Cosecha cereales y cría ganado. Hay agregados los barrios Rades de Abajo, Rades de Arriba y La Velilla.

Perorrubio.—Lugar de 464 habitantes, a 54 kilómetros de Segovia y a 50 de la estación de Aranda de Duero. Cosecha cereales. Hay agregados los lugares de Tanarro y Velloso.

Prádena.—Lugar de 991 habitantes, a 42 kilómetros de Segovia, cuya estación es la más cercana. Carretera de Salceda a San Esteban de Gormaz. Produce cereales, patatas y ganado. Celebra ferias del 9 al 11 de Junio. Hay agregadas la villa de Pradenilla y las aldeas de Matandrino y Villar.

Puebla de Pedraza.—Lugar de 276 habitantes, a 42 kilómetros de Segovia, cuya estación es la más cercana. Produce principalmente cereales, vinos, algarrobas, garbanzos y ganado.

Rebollo.—Lugar de 373 habitantes, a 39 kilómetros de Segovia, cuya estación es la más cercana. Cosecha principalmente cereales.

San Pedro de Gaillos.—Lugar de 768 habitantes, a 47 kilómetros de Segovia, cuya estación es la más cercana. Cosecha cereales, algarrobas y garbanzos. Hay agregados

los arrabales de Aldealafuente, Aldearraso, Rebollar y Ventosilla.

Santa Marta del Cerro.—Lugar de 281 habitantes, a 51 kilómetros de Segovia, cuya estación es la más próxima. Cosecha cereales. Hay agregado el arrabal de Cabrerizos.

Santo Tomé del Puerto.—Ayuntamiento cuya cabecera es el caserío de igual nombre; consta de 704 habitantes y dista 58 kilómetros de Segovia y 56 de la estación de San Esteban de Gormaz. Produce pastos y ganados. Comprende los lugares de La Rades, Rosuero y Villarejo.

Sebúcor.—Lugar de 469 habitantes, a 54 kilómetros de Segovia, cuya estación es la más cercana. Produce cereales, nueces, maderas y resina. Tiene agregada la aldea San Miguel de Neguera.

Siguero.—Villa de 340 habitantes, a 54 kilómetros de Segovia, cuya estación es la más cercana. Carretera de Salceda a San Esteban de Gormaz. Produce cereales y ganado.

Sigueruelo.—Lugar de 241 habitantes, a 52 kilómetros de Segovia, cuya estación es la más cercana. Cosecha cereales.

Sotillo.—Villa de 308 habitantes, a 64 kilómetros de Segovia y a 50 de la estación de Aranda de Duero. Produce cereales y ganado. Hay agregados los lugares Alameda y Fresneda de Sepúlveda.

Torre Val de San Pedro.—Lugar de 595 habitantes, a 26 kilómetros de Segovia, cuya estación es la más cercana. Carretera de Segovia a Sepúlveda. Cosecha cereales. Hay agregada la aldea Val de San Pedro.

Turrubuelo.—Lugar de 351 habitantes, a 70 kilómetros de Segovia y a 44 de la estación de Aranda de Duero. Produce cereales y ganado. Hay agregado el lugar Aldeanueva de Campanario.

Urueñas.—Lugar de 662 habitantes, a 68 kilómetros de Segovia y a 42 de la estación de Aranda de Duero. Cosecha cereales.

Valdesimonte.—Lugar de 404 habitantes, a 51 kilómetros de Segovia, cuya estación es la más cercana. Cosecha cereales.

Valle de Tabladillo.—Lugar de 566 habitantes, a 70 kilómetros de Segovia y a 41 de la estación de Aranda de Duero. Produce cereales, vinos, frutas y ganado. Hay agregada la aldea Barrio de Arriba.

Valleruela de Pedraza.—Lugar de 345 habitantes, a 41 kilómetros de Segovia, cuya estación es la más próxima. Produce cereales, vinos, garbanzos y ganado. Hay agregados los barrios de Berzal y Tejadilla de Abajo.

Valleruela de Sepúlveda.—Lugar de 475 habitantes, a 42 kilómetros de Segovia, cuya estación es la más cercana. Carretera de Segovia a Sepúlveda. Cosecha principalmente cereales. Hay agregados los barrios de La Fuente y Miranda.

Ventosilla y Tejadilla.—Ayuntamiento que reside en el lugar de Ventosilla; consta de 159 habitantes y dista 48 kilómetros de Segovia, cuya estación es la más cercana. Cosecha cereales. Comprende los barrios de Las Casas Altas y Tejadilla.

Villar de Sobrepeña.—Lugar de 350 habitantes, a 54 kilómetros de Segovia, cuya estación es la más próxima. Cosecha cereales.

Villaseca.—Lugar de 239 habitantes, a 60 kilómetros de Segovia y a 48 de la estación de Aranda de Duero. Cosecha cereales.

Provincia de Soria

Encuétrase a Oriente de Castilla la Vieja, limitando: por el N., con la provincia de Logroño; por el E., con la de Zaragoza; por el S., con la de Guadalajara, y, por el O., con las de Segovia y Burgos.

Está situada entre los $41^{\circ} 4' 15''$ y $42^{\circ} 8' 2''$ latitud N. y los $0^{\circ} 7' 30''$ y $1^{\circ} 53' 30''$ longitud E. del meridiano de Madrid.

Su extensión superficial alcanza 10,318'05 kilómetros cuadrados y el número de sus habitantes asciende a 156,354, resultando una densidad de 15'15 habitantes por kilómetro cuadrado.

Hállase repartida, en lo eclesiástico, entre las diócesis de Calahorra, Tarazona, Osma y Sigüenza; en lo militar corresponde al 5.º Cuerpo de Ejército, cuya capital es Zaragoza; del Distrito Universitario de esta misma ciudad depende en lo que se refiere a la enseñanza, y a su Audiencia Provincial y a la Territorial de Burgos pertenecen los cinco partidos judiciales en que se halla dividida la provincia; a saber: Soria, Agreda, Almazán, Burgo de Osma y Medinaceli.

Orografía. — Por la región septentrional de esta provincia desarróllase la cordillera Ibérica y por el SO. la Carpetana, esparramando una y otra sus numerosas derivaciones por todo el territorio, que resulta sumamente accidentado.

En el extremo occidental de los límites con la provincia de Logroño caen dentro de la nuestra las pendientes meridionales de la sierra de Urbión, que en su mayor eminencia logra la importante altitud de 2,246 metros. Hacia Oriente encadenase la expresada sierra con las de Hormazal, de Freguela y Cebollera, alcanzando esta última 2,139 metros en su pico más elevado y 1,845 en el puerto de la Cola; derivadas de la misma son las sierras de Carcaña y Tabanera. Siguiendo los límites, en el mismo sentido, se hallan la sierra de Pineda, los montes de Hostaza, el monte Real (1,682 metros) y la sierra de Ayedo de Santiago, y, como derivándose de ellos e internándose en la provincia, la de Montes Claros, la de Alba y la Costalaya. De la sierra de Archena se desprende la del Escudo; la de Alcarama se forma entre las corrientes de los ríos Linares y Alhama, y la del Almuerzo se desarrolla al NE. de la capital, alcanzando, en el pico Matute, 1,427 metros de altitud, y encadenándose, sucesivamente, con la sierra Mediana, la del Madero y la del Moncayo (2,315 metros). Al SE. de Soria y a la margen izquierda del Duero surge la sierra de Santa Ana, que va a enlazarse con el cerro Tiñoso y con la sierra de la Pica.

En los límites con la provincia de Zaragoza se halla la sierra de Montalbo, de la que dependen las de Tablado y Toranzo. Entre las corrientes del Jalón y del Duero se hallan las sierras del Costanazo y de Miñana, con el pico Alta Cruz (1,311 metros), el alto del Rebollar, el alto del Viso, las sierras de Boñices, de Perdices, de Muedo, de la Mata, peña Dorada, de Hontalvilla (1,145 metros) y de Bordecorex.

En el extremo meridional de la provincia aparecen las sierras de Solorio y de Villarpardo, el Otero de Judes (1,290 metros) y la sierra Ministra (1,310).

Por el resto de los límites meridionales se extienden los montes correspondientes a la cordillera Carpetana, que son: los altos de Barahona (1,133 metros), la sierra de Torreplato, la sierra Pela (1,530) y la de las Cabras, a la que corresponde el pico de Grado (1,554 metros). Internados en el territorio que describimos surgen el cerro de Abancos (1,279 metros) y el pico Moratilla (1,064).

Dentro de la región de esta provincia que se extiende desde el centro al NO., encerrada por la corriente del Duero, se hallan la sierra de San Marcos y los pinares de Almazán; las sierras de Pico-Fuentes y de Cabrejas; la de Hinodejo (1,374 metros); el pico Ardal (1,215); el monte Valmaya, y las sierras de Costalago y de la Humbría, que se encuentran en los límites con la provincia de Burgos.

Hidrografía. — La mayor parte de la provincia está regada por el río Duero y sus numerosos afluentes. Nace este río en las pendientes de la sierra de Urbión, encaminándose, en dirección E., hacia la capital, tomando entonces la dirección S. y torciendo luego hacia Occidente, por cuyo extremo sale de este territorio y se introduce en el de Burgos.

Los principales afluentes del Duero, dentro de la jurisdicción, son: por la margen derecha, el Ebrillos, el Verde, el Izana y el Ucerro, con su tributario el Sequillo, y por la margen izquierda los arroyos Revinuesa y Remoncio; el río Tera, con el Razón; el Rituerto, con el Araviana; el Apolón; el Escalote, con el Bordecoces; el Talegonos; el Adante, con el Manzanares y el Caracena, y el Pedro.

El arroyo de la Nava y el río Perales, con sus tributarios el Pilde y el Arandilla, riegan también el territorio por Occidente, pero vierten al Duero dentro de la provincia de Burgos.

Las zonas nororiental y sudoriental de la provincia corresponden a la cuenca del Ebro. En la primera se hallan el río Cidueña, el San Pedro, el Alhama, el Aña-

maza, con la gran laguna de Añavieja, y el Queiles; en la segunda circulan el Manubles, el Carabantes, el Valdeillosa, el Deza, el Nágima, el arroyo de Santa Cristina, el Jalón, del que son tributarios los anteriores y los siguientes: el Blanco, el Belimbre y el Torrehermosa. El nom-

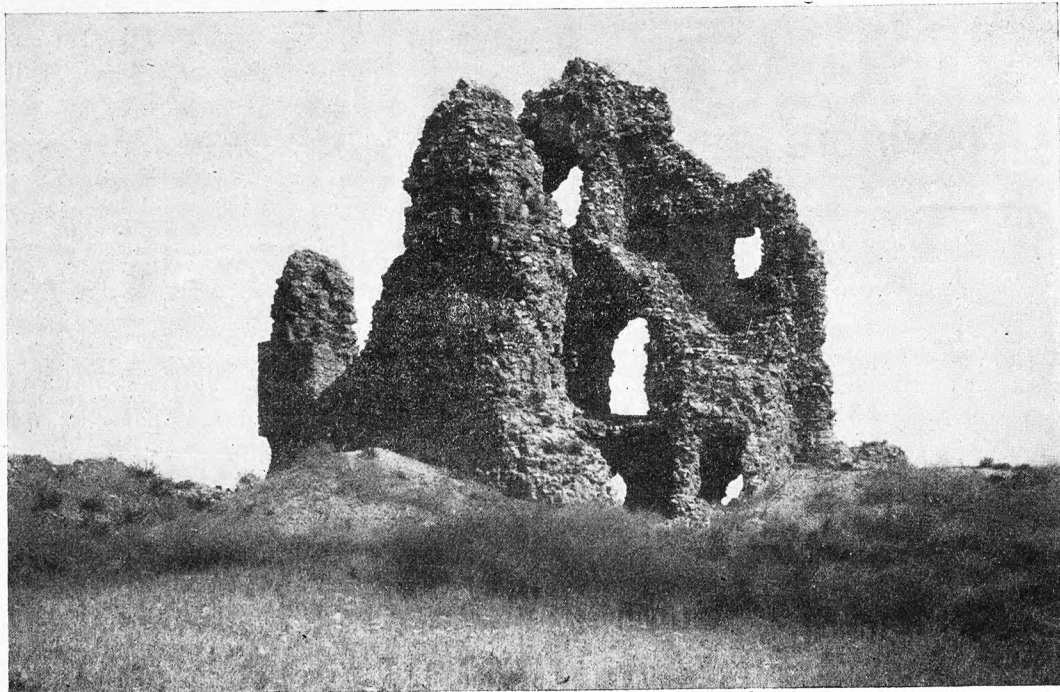

ruínas del Castillo de Soria, sobre un cerro que domina la ciudad

brado Jalón nace en las pendientes sorianas de la sierra Ministra.

El río Montenegro, perteneciente, como los anteriores, a la cuenca del Ebro, baña una lengua de tierra que se encuentra al N. de esta provincia, introduciéndose en la de Logroño, entre las sierras de Hormazal y de Freguela.

Las únicas obras hidráulicas de esta jurisdicción son el canal de Eza, que toma las aguas del Duero y tiene una dotación de 300 litros por segundo, y el pantano artificial de Monteagudo.

Minas y aguas minerales.—El aumento constante en la producción minera de este territorio, aunque no haya logrado alcanzar una cifra cuantiosa, hace esperar que próximamente llegará a ser, la provincia de Soria, una de las más importantes de la Península.

Las minas productivas registradas en 1918 eran: 1 de asfalto, 1 de lignito y 2 de sal común; de cuyos productos se obtuvieron, respectivamente, 200, 6,890 y 1,365 toneladas.

El valor total de la producción minero-metalúrgica (laboreo y beneficio), fué de 312,500 pesetas.

En dicho año estaban también registradas las siguientes minas improductivas: 3 de asfalto, 30 de hierro, 8 de lignito, 3 de petróleo, 1 de plomo y 1 de turba.

La extensión total de las minas productivas es de 29 hectáreas, y de las improductivas 2,929 hectáreas, 15 áreas y 42 centiáreas.

Hállanse desaprovechados los numerosos manantiales sulfuroso-ferruginoso-bicarbonatados dispersos por el territorio, exceptuando alguno de ellos que consignaremos en su lugar correspondiente.

Clima y producciones agrícolas.—Las numerosas alturas considerables que envuelven esta provincia y la cualidad abrupta de la casi totalidad del territorio, hacen que

las nieves perduren la mayor parte del año y que el clima sea rigurosamente frío.

Aunque buena parte de dichos montes son pelados y áridos, abundan, sin embargo, los pastos en sus hondanadas; en los llanos se hace importante cosecha de cereales y en las riberas del Duero se produce bastante vino. Estas producciones y la ganadería constituyen la principal riqueza del país.

De la última estadística oficial (1918) resultan en esta provincia 3,800 hectáreas plantadas de viña, que produjeron 40,664 quintales métricos de uva, de la que se destinaron 38,520 a la vinificación, resultando 21,186 hectólitros de mosto. A la siembra de trigo se emplearon 51,280 hectáreas, obteniéndose 635,299 quintales métricos de grano y 599,563 de paja; a cebada, 19,395 hectáreas, con 369,631 quintales métricos de grano y 248,587 de paja; a avena, 17,376 hectáreas, con 101,209 quintales métricos de grano y 76,736 de paja; a centeno, 28,056 hectáreas, con 156,679 quintales métricos de grano y 328,560 de paja; a garban-

zos, 765 hectáreas, con 2,667 quintales métricos de legumbre; a habas, 28 hectáreas, con 387 quintales métricos de legumbre; a guisantes, 1,133 hectáreas, con 11,237 quintales métricos de legumbre; a judías, 580 hectáreas, con 4,712 quintales métricos de legumbre; a algarrobas, 1,000 hectáreas, con 9,253 quintales métricos de fruto; a lentejas, 52 hectáreas, con 212 quintales métricos de fruto; a almortas, 2,281 hectáreas, con 11,049 quintales métricos de fruto, y a yeros, 1,959 hectáreas, con 15,561 quintales métricos de fruto.

Del censo de la riqueza pecuaria correspondiente a 1918 resultan existentes: 5,652 cabezas de ganado caballar; 24,500 de mular; 13,373 de asnal; 23,000 de vacuno; 598,000 de lanar; 32,000 de cabrío, y 19,500 de cerda.

En la especie lanar sobresa la raza merina, bastante de ella trashumante, cuyas lanas son muy solicitadas en los centros fabriles; existe también la raza churra. El ganado vacuno pertenece a la raza del país, que tiene especial aptitud para carne, como ocurre con el cabrío.

Las transacciones se hacen generalmente en las ferias y en los mercados, a un tanto alzado, con destino, en su mayor parte, a las capitales de Valencia, Zaragoza y Madrid.

Industria y comercio.—Menguadísima es la importancia de esta provincia en lo que se refiere a su actividad industrial.

Las manufacturas a que da lugar la riqueza agrícola y pecuaria son casi las únicas que existen, y entre ellas debe consignarse la producción de la mantquilla, de la que se hace regular exportación, por haber alcanzado mucha fama su exquisita calidad.

Debido a la escasez de producción industrial, el comercio de importación tiene relativa importancia y la alcanza también el que se hace con la exportación de ganado y productos agrícolas sobrantes.