



Don Carlos González-Bueno hace uso de la palabra en el acto inaugural del Hospital Oncológico «Marquesa de Villaverde». Es un momento solemne dentro de la vida de la Diputación Provincial de Madrid, que tantas ilusiones y esfuerzos ha puesto en la Ciudad Sanitaria Provincial «Francisco Franco». El Hospital Oncológico es una etapa más superada en el más breve espacio de tiempo posible y, sobre todo, constituye para el Dr. González-Bueno la culminación feliz de muchas horas de trabajo.

El Hospital Oncológico fué bendecido por el capellán mayor de la Beneficencia, reverendo padre Joaquín Aguado. A continuación se realizó una visita a las diversas dependencias del edificio, durante la cual su director, doctor Pérez Modrego, explicó la finalidad de las distintas salas y el material sanitario de que dispone.

PALABRAS DEL DOCTOR GONZALEZ-BUENO

Más tarde, en el salón de actos, el presidente de la Diputación pronunció unas palabras para agradecer la presencia del ministro y demás autoridades a este acto.

Dijo el doctor González-Bueno que hace veinte meses había un 70 por 100 de este gran solar desperdiciado en situación funcional, de urbanización e higiene. Ahora está a punto de terminarse un complejo sanitario que es orgullo de la Diputación Provincial y modelo de Europa.

Se refirió a todas las edificaciones de la Ciudad Sanitaria Provincial «Francisco Franco», y en especial a este Hospital Oncológico que hoy se inauguraba.

«La Diputación se ha honrado —dijo— dándole el nombre de la marquesa de Villaverde. El tono humano, su constante dedicación, su preocupación por estas enfermedades lo justifican plenamente.»

DISCURSO DEL MINISTRO DE LA GOBERNACION

Cerró el acto y contestó al presidente de la Diputación el ministro de la Gobernación, teniente general Alonso Vega.

«Estamos asistiendo a un acto —dijo— de mayor trascendencia de la que se desprende con su solo enunciado. Estamos en la exposición de un programa de realizaciones verdaderamente ejemplar.»

El ministro de la Gobernación explicó cómo el Hospital Provincial tuvo siempre contacto con la organización de la Lucha contra el Cáncer. Y elogió las instalaciones que acababan de recorrer, así como el complejo hospitalario de alrededor.

«Efectivamente —terminó el señor Alonso Vega—, mi mayor preocupación cuando le di posesión al presidente de la Diputación, doctor González-Bueno, eran los problemas sanitarios y docentes. Tengo que decir

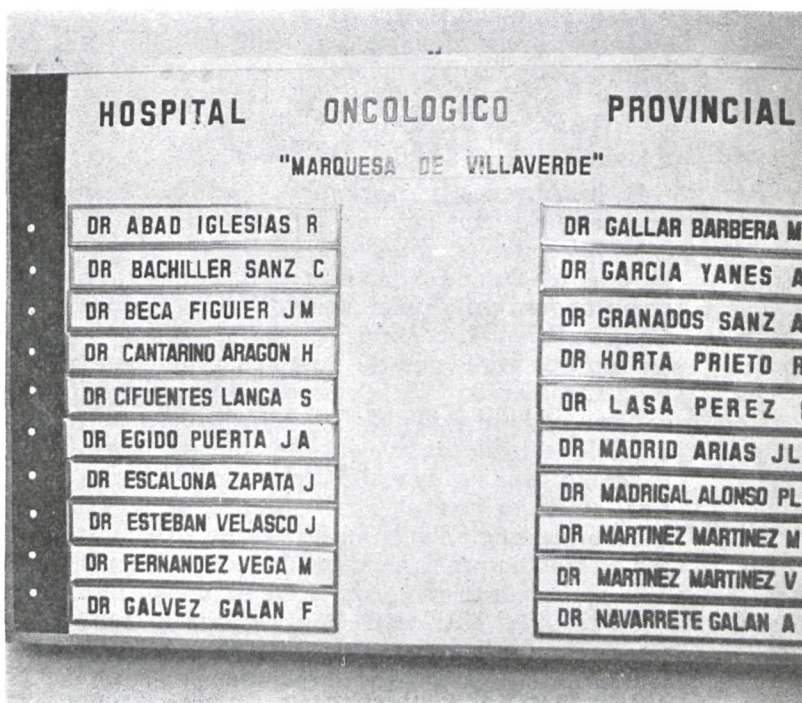

Con la elocuencia que significan las propias realizaciones, aquí está el Hospital Oncológico «Marquesa de Villaverde». Ha costado 80 millones de pesetas y está enclavado dentro de la Ciudad Sanitaria, que, a punto de quedar terminada, tendrá una capacidad para 1.700 enfermos.

que en el tiempo que lleva al frente de la Corporación Provincial ha hecho un trabajo esplendoroso. Su impulso, su amor y su entrega se han hecho acreedores a mi felicitación muy de corazón, como hay que felicitar también ante esta obra a la provincia de Madrid y también a España entera.»

VISITA AL HOSPITAL PSIQUIATRICO Y CIUDAD ESCOLAR

A las dos de la tarde, el ministro de la Gobernación, acompañado del doctor González-Bueno y demás autoridades, se trasladó a los terrenos de Valdeatas, en Fuencarral, donde el teniente general Alonso Vega pudo ver el estado actual de las obras del Hospital Psiquiátrico para enfermos crónicos, que tendrá una capacidad para 1.200 camas, así como la marcha de la Ciudad Escolar «Francisco Franco».

Ambas realizaciones de la Diputación Provincial estarán en funcionamiento para el mes de junio próximo.

ESTADO ACTUAL DE LA CIUDAD SANITARIA «FRANCISCO FRANCO»

En los terrenos que ocupaba el antiguo Hospital de San Juan de Dios, de una extensión de 61.000 metros cuadrados, ha levantado la Diputación Provincial de Madrid la Ciudad Sanitaria «Francisco Franco», que comprenderá un gran Hospital Médico-Quirúrgico, las Clínicas Psiquiátricas para enfermos mentales agudos, en sus dos vertientes de hombres y mujeres; el Hospital Oncológico «Marquesa de Villaverde», que ayer se inauguró; el Pabellón-Escuela de Enfermeras y los Servicios Auxiliares provinciales de este gran conjunto, como son: Parque Móvil para ambulancias sanitarias, cafetería central y la Imprenta, que suministrará a la organización administrativa de la Ciudad cuantos elementos precise. Estos edificios ocupan el 35 por 100 aproximadamente del terreno antes indicado. El gran Hospital Médico-Quirúrgico, que a final del próximo mes de febrero estará terminado, cubre una extensión de 7.400 metros cuadrados; el Pabellón Oncológico, inaugurado ayer, 2.500 metros cuadrados; las Clínicas Psiquiátricas, ya en funcionamiento, 5.000 metros cuadrados; la Imprenta y Parque Móvil, en funciones de servicios ambos, 2.000 metros cuadrados, y el Pabellón de Enfermeras, que en breve se empezará a construir, 2.000 metros cuadrados. Es decir, el 65 por 100 restante se destina, como ya se puede ver, a parque y jardín, para disfrute de los enfermos y convalecientes.

Los jardines de esta Ciudad, que dispondrán de numerosos aparcamientos, complementarán su alegre fisonomía con dos fuentes de la época de Carlos III, cuya bella traza enalteció durante dos siglos el antiguo Hospital de la calle de Santa Isabel, y que, en su nuevo destino, verán realzada su belleza ornamental por los nuevos medios de la técnica moderna, con nuevos surtidores y con la brillantez que les dará la iluminación con la que serán dotadas.

La Ciudad Sanitaria, que ha sido construida en el plazo de dos años y que está a punto de terminarse,



EL HOSPITAL ONCOLOGICO "MARQUESA DE VILLAVERDE" DISPONE DE 275 CAMAS, DOS BOMBAS DE COBALTO Y LAS MAS MODERNAS TÉCNICAS DE ISOTOPOS RADIOACTIVOS

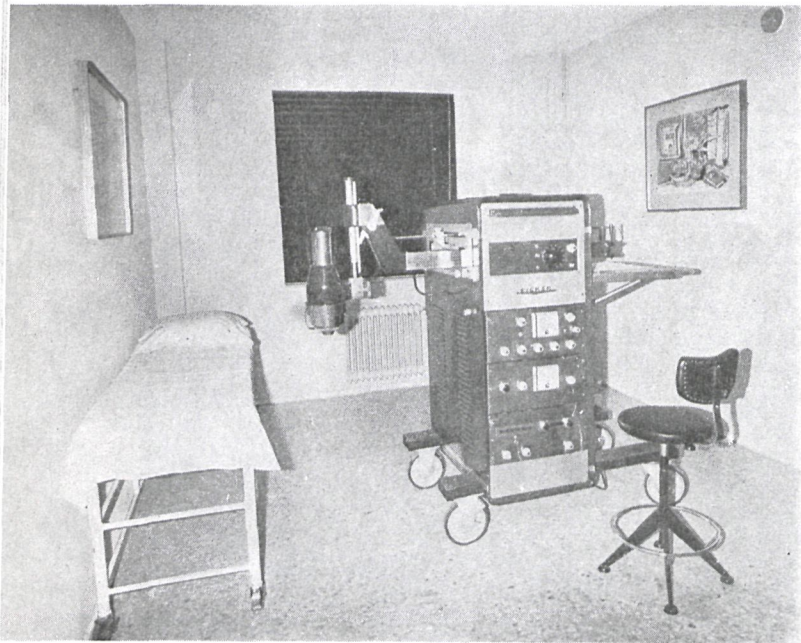
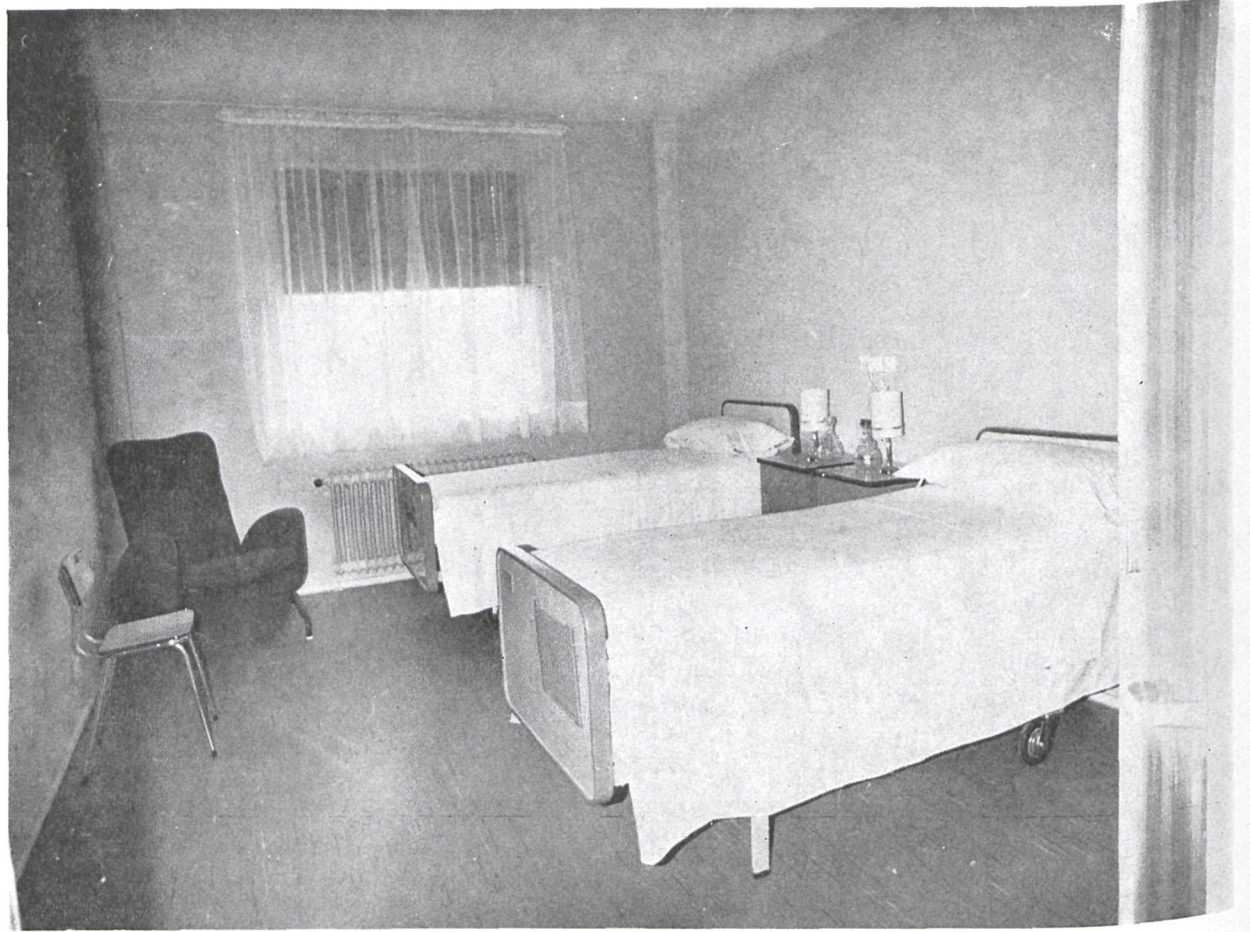

tendrá una capacidad de 1.700 enfermos, y ha sido concebida y realizada con los puntos de vista más actuales de la terapéutica.

El primer edificio inaugurado fué el correspondiente a las Clínicas Psiquiátricas para enfermos mentales agudos, que empezó a funcionar dentro de este año 1967.

El segundo edificio se inauguró ayer: el Hospital Oncológico «Marquesa de Villaverde», que sustituye al pabellón que funcionaba en el Hospital de San Juan de Dios.

Con esta denominación de Hospital Oncológico «Marquesa de Villaverde» se ha querido rendir un tributo de justicia a la ilustre persona que preside el Comité de Damas de la Asociación Española de la Lucha contra el Cáncer y en cuya presidencia ha dado reiteradas pruebas de generosidad y eficacia.

Afortunadamente, el cáncer no es una enfermedad incurable. Con una detección precoz puede llegarse a evitar el desarrollo del mal. El enfermo que ingrese en este Hospital no debe dejar en él la esperanza de curarse.

Las habitaciones de este nuevo Hospital son claras, modernas, soleadas, y a igual de lo que ocurre con las Clínicas Psiquiátricas antes mencionadas, se ha roto el molde anticuado de las hospitalizaciones masivas.

La última planta se destina a clínica especializada y ofrece un aspecto confortable y acogedor, equipada a la mejor clínica privada. El número de enfermos que acogerá el Hospital Oncológico es de 275, y el coste de esta magna obra, la primera en su género en España, y al más alto nivel que las mejores del mundo, ha ascendido a ochenta millones de pesetas, totalmente sufragados por la Diputación Provincial de Madrid con sus medios propios. Este Hospital cuenta con dos bombas de cobalto, con un acelerador lineal y con otras instalaciones modernísimas de isótopos y radioterapia profunda, así como con aparatos de Rayos X modernos.

Fotos: R. LEAL Y Gerardo CONTRERAS

BANCO GENERAL

DEL COMERCIO Y LA INDUSTRIA

Dirección telegráfica: GENERALBAN

Casa Central: MADRID-Cedaceros, 6-Teléf. 231-84-00

Sucursal Urbana: » - Génova, 18 - » 219-35-87

» » » - Toledo, 101 - » 265-68-87

Sucursal: BARCELONA - Lauria, 28 - » 232-39-00

Agcia. Urbana: Av. José Antonio, 489- » 243-35-80

Sucursal: SEVILLA-P.^a S. Fernando, 14- » 21-80-30

Sucursal: VALENCIA - Colón, 2 - » 21-85-64

Agencia Urbana: Angel Guimerá, 74 - » 25-57-43

SERVICIO GENERAL BANCARIO

Cuentas corrientes, de ahorro, a plazo, créditos, descuentos,
Operaciones de Bolsa, cupones, depósitos valores,
Corresponsales directos en el extranjero,
Cambio de moneda Cajas de Alquiler, etc.

(Aprobado por el Banco de España con el número 6.530)

Pedro Huerta López

CASA FUNDADA EN 1895

pintura - pátinas de estilo dorado

papeles pintados - pastas pétreas



DECORACION

Oficinas y Talleres: Capitán Haya, 42
Teléfono 279 67 35 - Madrid



TSB

TALLERES SANTA BARBARA, S. A.

¡USTED TAMBIEN PUEDE TENER LA SOLUCION
PERFECTA PARA SU PROBLEMA DE
TRANSPORTE Y MANEJO DE MATERIALES!

CONSTRUIMOS:

- Pórticos carga y descarga de barcos.
- Transportadores de banda.
- Transportadores de cadena.
- Elevadores de cangilones.
- Puentes grúas.
- Transportadores helicoidales.
- Alimentadores de banda y vaivén.
- Reductores de velocidad.
- Cabrestantes.
- Instalaciones completas de "separado".

FABRICA Y OFICINAS:

ALFONSO GOMEZ, 4 - Madrid-17
Apartado 14.106 - Teléf. 204 24 45 (3 líneas)

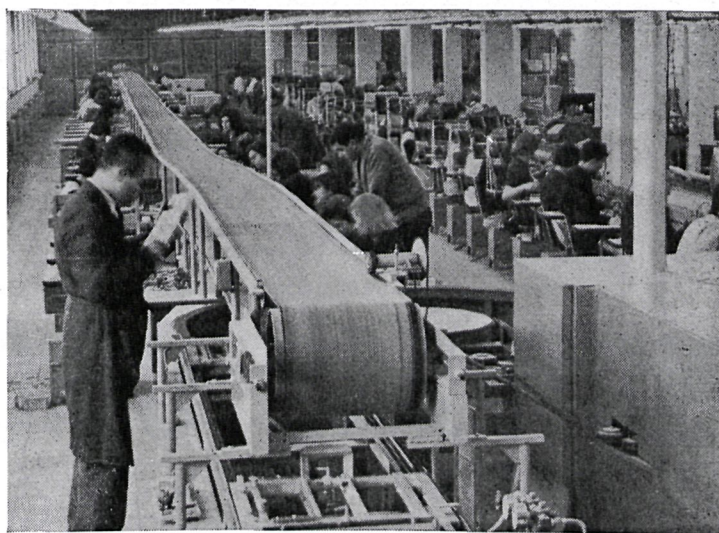

He aquí una vista general de la Puerta del Sol en 1871. La fuerza evocadora de este grabado hace inútil el comentario que, forzosamente, tenía que referirse a un Madrid que, efectivamente, está ya muy lejano...



COMO en una pantalla de linterna mágica, que bien podemos considerar como el entretenimiento infantil del pasado, el «Jardilín» televisivo de antaño, se nos vienen a la memoria y con ella a los puntos de la pluma cosas y más aún noticias breves y curiosas de la ciudad. De esta ciudad cuando aún no había, ni con mucho soñado con el millón, no digamos con los tres que de aquí a poco alcanzaremos.

Son cosas de los más variados temas y muchas de ellas que parece que... «En la vía pública existen algunas calles que, a pesar de las reclamaciones de los vecinos, no han sido tapadas convenientemente. La Alcaldía se ve en el caso de hacer constar la dificultad de realizarlo, por haberse agotado los créditos presupuestarios y por no hallarse autorizado para hacer, fuera de ellos, el gasto necesario.» La nota no nos la ha dado ayer en la Casa de la Villa Rufo Gamazo, mi querido amigo y compañero, la nota es nada menos que del 5 de mayo de 1912, cuando era a la sazón alcalde de esta Villa y Corte don Joaquín Ruiz Jiménez.

Claro que con ser las notas muy semejantes en algunos aspectos, en otros, la verdad... La verdad es que uno que lee siempre las pérdidas, como lee las

NOTICIAS CHICAS DEL MADRID LEJANO