

NAVALCARNERO

BOADILLA: Por el traslado de fondos a un banco de Madrid

LA OPOSICION ACUSA AL ALCALDE

Largo pleno el celebrado en Boadilla del Monte el pasado día 29. En él se dio cuenta de la denegación por parte de COPLACO del proyecto de modificación del plan parcial del Monte Principe, habiendo sido informado favorablemente el de Monte Alina. Dentro del mismo entorno, la oposición consiguió la nueva exposición pública del proyecto de Valdepastores.

Pero lo más destacable fue el acalorado debate al comunicarse el visto bueno del CSD a la construcción del polideportivo. El máximo organismo de nuestro deporte invertirá unos doscientos cincuenta millones de pesetas. Asimismo el concejal independiente Ferreras preguntó por el supuesto «trasvase» de fondos que CISNEROS dio a conocer en su número 1 el pasado 30 de noviembre.

Sobre este punto en nuestra redacción hemos recibido un escrito hecho público por los concejales del PSOE, CD e independiente en el que señalan que «la inquietud de la oposición no era sólo consecuencia de no saber dónde estaba el dinero». Y añaden que tal inquietud sigue por los siguientes motivos:

a) «Sin contar con el pleno se han trasladado los fondos, cuando el artículo 280 del Régimen de Haciendas Locales exige sea acordado en pleno.»

b) «Los fondos han sido trasladados desde bancos de la localidad de Boadilla a otro de la capital, que, según nuestra opinión, no ofrece la confianza de donde estaban depositados.»

c) «Las condiciones ofrecidas por este banco terminaron ofreciéndolas los bancos de la localidad, por lo que en consideración a las ayudas que estos bancos han prestado tanto a los vecinos como al Ayuntamiento, y las futuras que se planteen, nunca debieron moverse los fondos.»

Y acusan finalmente al alcalde con estas palabras: «Esta actuación del alcalde de UCD, señor Ochoa, demuestra la forma personalista con que lleva los asuntos municipales, como si se tratara de una empresa de su propiedad, que puede manejar a su capricho.»

SAN MARTIN: Posibles infracciones urbanísticas

Varias han sido las sesiones plenarias que la Corporación de San Martín de Valdeiglesias ha celebrado en los últimos días. Entre los asuntos tratados cabe destacar el estudio que se llevará a cabo sobre diversas edificaciones, por si las mismas pudieran haber incurrido en infracción. El estudio afecta tanto al casco urbano como a algunas de las colonias adyacentes.

Se expondrá igualmente de la necesidad de crear un patronato deportivo, que se encargará de coordinar y promover la práctica de los diversos deportes.

SERRANILLOS: Plenos con paraguas

Pequeños problemas en el pueblo de Serranillos del Valle, con dos destacados, uno de ellos rozando lo irónico. La casa clínica y el Ayuntamiento están deteriorados. Hace más de veinte años que no se reparan. El Ayuntamiento tiene totalmente agujereado el techo, y, por lo tanto, una cantidad innumerable de goteras; tal es el caso, que se produce el hecho anecdótico y hasta jocoso de que algunos plenos han de celebrarse con paraguas.



Rafael Ochoa, un alcalde contestado

SEVILLA LA NUEVA: Cementerio municipal o parroquial

Polémica en torno a la propiedad del cementerio, si municipal o de la Iglesia (parroquial). De cualquier forma, urge una respuesta, ya que la situación actual del camposanto es lamentable.

Dentro del programa de actividades de cara a la Navidad, se quiere trasladar en unos días la fiesta típica de Sevilla la Nueva. Hasta ahora se celebraba el 4 de diciembre, pero se propuso para el segundo sábado de octubre.

MORALEJA DE ENMEDIO: Problema sanitario

Como consecuencia del traslado del hasta ahora médico titular de la localidad de Móstoles, el pasado día 1 se suscitó una problema en Moraleja debido a una asistencia de urgencia a un niño por parte del médico suplente. El galeno procedía de Húmera, y al final se impuso el sentido común, inyectando al pequeño enfermo para poder disminuir su elevada temperatura. El miércoles 5 se reunían el alcalde y concejales con delegados de Sanidad, y, aunque el tema quedó claro, todavía no hay médico fijo en Moraleja. Al tema se le ha dado nominación de «urgencia».

VILLAVICIOSA DE ODON: Centro para subnormales

Del pleno del día 6 solamente destacaremos el estudio acordado en el tema relacionado con la solicitud de Afanias de 5.000 metros cuadrados para la instalación de un centro de subnormales. De momento hay satisfacción entre el vecindario, al acceder la empresa De Blas a adelantar el horario de sus autobuses de línea regular para así hacerlos coincidir con el horario escolar. Igual satisfacción vecinal ha producido la colocación que se está llevando a cabo de marquesinas en las paradas de autobuses. Los temas a tratar en las programadas charlas de Sanidad organizadas por la AA. VV. serán: Seguridad Social, medicina preventiva y medicina en la mujer.

ARANJUEZ

Villarejo: Las tuberías de conducción de agua

SE ROMPEN CADA SEMANA

Además, en los pozos de captación se están produciendo filtraciones de aguas salitrosas

VILLAREJO DE SALVANES pasa la mayor parte de la semana sin agua. La red de suministro tiene dos años de vida, pero las tuberías se rompen cada semana en un tramo de cuatro kilómetros de longitud, donde el terreno es fangoso y las filtraciones permiten el corrimiento de tierras. El Ayuntamiento pide que se cambien los tubos de lugar de paso sobre terreno firme, en las laderas del monte.

Realizada una inspección por los técnicos del Ayuntamiento, han determinado que las roturas en la red están causadas por mala ubicación de las tuberías, que a lo largo de cuatro kilómetros carecen de cama de hormigón, y por los defectos que se producen en las uniones y bridas, como puntos de inflexión de menor resistencia.

Por otro lado, en los pozos de captación se están produciendo filtraciones de aguas salitrosas por fisuras, que podrían producir males mayores entre la población.

Algún vecino, de los que participaron en la realización de las obras, ha comentado que las tuberías cayeron a las zanjas, arrastradas por una tormenta, y que tal como cayeron se procedió a las uniones y bridas sin reparar en la falta de capa de hormigón.



El Ayuntamiento de Villarejo ha exigido responsabilidades

En el mismo orden de cosas, es necesaria una nueva red de distribución, ya que la actual, con más de cincuenta años, no cubre las necesidades. Si se da mucha presión se rompen las tuberías de distribución, y si se da poca, el agua no llega a todos los hogares.

Con respecto al problema de suministro, el Ayuntamiento ha pedido a la Diputación que exija responsabilidades a quien hubiera lugar, al mantener que las obras fueron realizadas deficientemente. En cuanto a la red de distribución, les han sido concedidos siete millones de pesetas, que no cubren la mínima parte de las obras.

Arganda: Por la distribución de panfletos

LA IZQUIERDA INTERPELA A UCD

Los grupos socialista y comunista del Ayuntamiento de Arganda han interpelado a la UCD local por la aparición de unos panfletos en el transcurso de una manifestación, firmados y en los que se reproducía un informe del concejal delegado de Tráfico sobre el funcionamiento de la ambulancia. La crítica de socialistas y comunistas se centra en la falta de ética ante tal acto, ya que el informe en cuestión era interno

Según PSOE y PCE, los centristas hicieron público un informe interno

do en que se facilitaba, e invitaba a UCD a apoyar la reunión que tenía el concejal de Sanidad con el delegado Ruiz Morón.

VENTA AMBULANTE

El Ayuntamiento argandense ha dictaminado que la venta ambulante deberá realizarse en el mismo lugar y día que hasta la fecha en la zona comercial del pueblo.



UCD de Arganda, contra la gestión del delegado de Tráfico

Los pequeños comerciantes solicitaron fuera cambiado el lugar y día, por considerar que perjudicaban sus intereses.

El concejal de Abastos realizó una encuesta entre las amas de casa, sindicatos, asociación de vecinos, algunos establecimientos y los vecinos de la calle donde se pedía el traslado, cuyo resultado fue favorable a dejarla en el lugar y día que tienen habitualmente.

VILLAMANRIQUE: PUENTE, YA

Desde hace un año el río Tajo no puede cruzarse a su paso por Villamanrique por la inexistencia del puente correspondiente a la continuación de la carretera en ambas márgenes. Anteriormente, los autos y viajeros cruzaban el río en una gran barcaza, pero al ser destruida por las aguas y no haberse repuesto, es necesario dar un rodeo de cuarenta kilómetros. Los vecinos esperan un puente de la Diputación. En la actualidad, los que van a pie cruzan por una pasarela.

MORATA: CASA DE LA CULTURA

El pasado día 4 se inauguró en Morata de Tajuña la Casa de la Cultura con la asistencia del presidente de la Diputación y otras personalidades. El nuevo edificio constará de círculo de jubilados, salón de exposiciones, biblioteca infantil y de adultos, con 7.200 volúmenes, que se irán incrementando todos los años.

Con motivo del acto se celebró una exposición de pintura, cuyos autores habían obtenido primeros premios en otros certámenes.

S. LORENZO

LAS ROZAS: Por transportar a los aspirantes al carnet de conducir

DOS EMPRESAS, A LA GREÑA

Regentado por una empresa privada, desde hace algunas semanas está funcionando en Las Rozas el circuito donde se examinan los aspirantes a la obtención del carnet de conducir. El circuito, ubicado en las afueras del pueblo, dispone de todos los servicios necesarios para tales exámenes, por lo que en sus instalaciones concurren diariamente más de tres mil personas. Hasta ahí un hecho sin más. Pero a ese hecho, a ese circuito le han surgido problemas.

En primer lugar, problemas de transporte, porque las instalaciones se hallan en una zona que no se sabe a ciencia cierta si pertenece al casco urbano o rústico, sita en la carretera a El Escorial. La empresa de autobuses Herranz, de San Lorenzo, que es la concesionaria de Renfe y a la que este original Madrid y algunos pueblos, explota el servicio ante la declarada oposición de la empresa APSA, de Las Rozas. Por tal motivo, las dos empresas se han reunido con los alcaldes de San Lorenzo y de Las Rozas, con el fin de llegar a un acuerdo en el tema.

Se apunta la posibilidad de que ambas pudieran compartir el servicio o bien que se permitiese también el acceso al circuito por la Nacional VI, de Madrid a La Coruña. Pero Renfe ha reiterado que ha concedido su licencia a Herranz, de acuerdo con el contrato anterior, al tiempo que la Corporación Municipal de Las Rozas se ha declarado totalmente partidaria de la compañía radicada en su localidad, aunque admite la solución del transporte compartido. Y así están hoy las cosas, «pendientes de un fallo oficial honesto», según ha declarado a CISNEROS el comunista Doroteo Lázaro, alcalde en funciones de Las Rozas. Como es sabido, tras la dimisión por motivos profesionales del alcalde socialista, UCD ha interpuesto recurso contra la elección del segundo candidato de la lista del PSOE, Luis Schaqué de Miguel.

Renfe concedió el servicio a Herranz, de San Lorenzo, pero el Ayuntamiento roceño se declara partidario de que lo cubra APSA

Collado Villalba: canalizar el Guadarrama

El Ayuntamiento de Collado Villalba se ha propuesto canalizar totalmente el río Guadarrama a su paso por la zona urbana, ante el peligro de con-

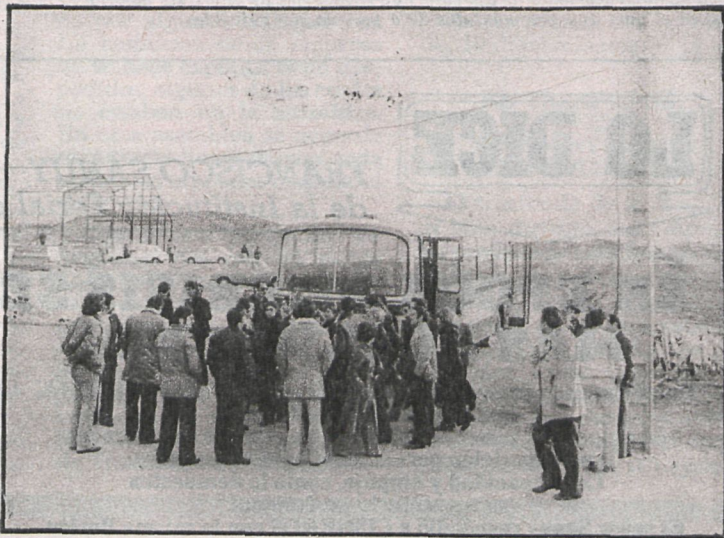

LOPEZ CONTRERAS

Un autobús para una polémica

taminación que el mismo supone para la población. El río, que divide en dos el importante barrio de la Estación, supone una secuela grave para la higiene del pueblo, especialmente en verano, a causa de sus lodazales, insectos y charcas de agua estancada. Parece que las obras alcanzarán un costo de 200 millones y el proyecto está ya en vías de realización.

Los Molinos: ordenación urbana

Los concejales socialistas de Los Molinos han presentado una moción en la que urgen que comiencen los trámites para cambiar el actual plan de ordenación urbana. Han explicado que su modificación supondría el relanzamiento económico de la localidad, promocionando industrias no contaminantes y de artesanía, así como la construcción de viviendas sociales para trabajadores y la puesta en marcha del polígono agropecuario.



Chequeo a la enseñanza escurialense

SAN LORENZO QUIERE SER CIUDAD UNIVERSITARIA

Se ha escrito con alguna frecuencia sobre el propósito del Ayuntamiento de San Lorenzo de El Escorial de que este foco de cultura y de monumentalidad, en el que subyace el pueblo propiamente dicho, sea declarado zona universitaria y cultural, donde se estudien todas las disciplinas de la Universidad, a partir de los edificios del Patrimonio Nacional. Pero mientras se consigue, bueno será realizar un informe acerca de la situación actual de la educación, puesto que es cabeza de comarca con una población fija de 9.000 habitantes, aunque muy superada los fines de semana y en el estio

Pendiente de ampliación el Instituto de Enseñanza Media y la construcción de un nuevo grupo escolar de 16 unidades, proyectos de inmediata realización como asunto prioritario y de acuerdo con el Ministerio de Educación y Ciencia, en 1979 hay las siguientes plazas escolares:

Grupo escolar San Lorenzo o Carmen Cabezuero, preescolar del barrio de las Casillas y el del barrio del Rosario, estos dos últimos de reducida capacidad: 890 alumnos, distribuidos así: 770 de EGB y 120 preescolares, atendidos por 28 maestros, incluidos los dos directores. De los alumnos que terminan la Enseñanza General Básica cada curso, suelen continuar los estudios o desearían continuarlos 13 en alguna escuela de formación profesional, 8 no piensan seguir estudiando, 14 en el colegio de las Madres Concepcionistas para bachillerato y 40 en el Instituto de Enseñanza Media, aunque si hubiera aquí una escuela de formación profes-

sional irían todos a ella, de conformidad con un sondeo realizado entre los mismos escolares. Por tanto, hay que considerar que unos 64 podrían pasar al BUP cada curso.

Existen tres colegios atendidos por órdenes religiosas: Madres Carmelitas, con 436, de los que 355 pertenecen a EGB y 101 preescolar, atendidos por 17 profesores. En 1979, 10 prosiguieron los estudios en las Madres Concepcionistas y 36 en el Instituto, por lo que se deduce que 46 ingresarán en el BUP.

En el de las Madres Concepcionistas son atendidos 270 en BUP y 586 en básica y preescolar, con unas 35 profesoras. La mayor parte de las estudiantes pasan después a la Universidad María Cristina y las de Madrid. Como en las Carmelitas, entre el 25 y el 30 por 100 de ellos proceden de los pueblos cercanos (Villalba, Guadarrama, Galapagar, Valdemorillo, etc.).

El Colegio Alfonso XII, de los Padres Agustinos, imparte la enseñanza a partir del sexto grado, para continuar los estudios en la Universidad. De los 430 estudiantes, 100 son de familias secularizadas y unos 50 de los pueblos colindantes.

Este año se ha sobrepasado la capacidad del Instituto de Enseñanza Media, llegando a tener 485 alumnos y 30 profesores, por lo que es urgente la ampliación de las aulas y del profesorado. Un porcentaje importante procede de los pueblos de la comarca, aunque en Villalba funciona otro. En el mes de septiembre se han producido algunos conflictos.

Resta una academia privada, con 23 estudiantes de BUP, COU y Selectividad, y tres enseñantes. Además, la Universidad María Cristina de Derecho y Economía, con 25 catedráticos y profesores y 175 universitarios.

En resumen, en San Lorenzo de El Escorial hay una población estudiantil de 3.250 personas, de la preescolar a la universitaria. De ellos, por lo menos 550 de BUP son residentes o naturales de San Lorenzo y más de 1.100 en su totalidad.

Juan LOSADA

COLMENAR

ALCOBENDAS: Con el voto en contra de los ediles comunistas

MEJOR EQUIPO PARA LA POLICIA MUNICIPAL

Definitivamente, la Policía Municipal de Alcobendas será equipada con dos coches y dos motos, al tiempo que se realizarán obras de reparación en las instalaciones que para la misma se encuentran habilitadas en la sede del Ayuntamiento. Pero ese equipamiento, que fue aprobado por el pleno municipal, llevó la polémica a las filas de los ediles del PSOE y PCE, que mantenían diversos criterios al respecto

El pleno trataba de dar destino a los 22 millones de pesetas provinientes de las tasas de equivalencia (17) y de la subvención a través de la subida del precio de la gasolina. El PSOE proponía que parte de esos 22 millones se destinasen a mejoras para el Cuerpo de Policía Municipal; otra parte, para obras de realización de despachos para las seis distintas comisiones que tiene la Corporación, y otra cantidad para adquisición de diverso material de oficina. Asimismo, con esos fondos se proponía el acondicionamiento del Hogar del Pensionista, de la calle de Velarde, y la señalización de calles para el tráfico.

Los concejales del PCE opinaron que el dinero debía emplearse antes para llevar a cabo el compromiso de urbanización de la manzana conocida como «Concilio». Los socialistas replicaron que para tal fin está a punto de obtenerse un crédito

Buitrago: Concursos navideños

Desde el pasado 25 de noviembre y hasta el 10 de diciembre estuvo abierta en Buitrago del Lozoya (1.500 habitantes) la participación en el concurso de christmas y belenes, organizado por el Ayuntamiento con motivo de las fiestas de Navidad. En él participan más de 300 chavales de los pueblos de la zona Norte de la provincia de Madrid (La Acebeda, Madarcos, Horcajo, Piñuécar, Gandullas, Villavieja,

La Serna, Braojos, Buitrago...), cuyos christmas y belenes serán expuestos en la biblioteca municipal durante las fiestas navideñas. Los trabajos que resulten ganadores participarán en el concurso convocado por la Delegación Provincial de la Juventud.

Asimismo, durante la Navidad tendrá lugar un gran festival de villancicos, que concluirá brillantemente el día 30, con una representación del auto sacramental de los Reyes Magos, a cargo de niños, en el marco de la iglesia parroquial.

Cabanillas: Depósito de agua

Va a comenzar de inmediato la construcción de un nuevo depósito regulador de aguas en Cabanillas de la Sierra (270 habitantes) y una gran población flotante en verano y fines de semana), con el fin de abastecer con la necesaria presión a las colonias residenciales sitas en la carretera a Valdemanco. Según fuentes municipales, «el problema no es la falta de agua, sino la dificultad de que suba ésta a los puntos más elevados de las colonias».

Por otro lado, todos en Cabanillas están en contra del estudio de detalles que se está tramitando en COPLACO para un polígono del pueblo. Consideran que, tal como se realiza, es inadecuado, porque señala zonas verdes en zonas en las que hay ya construidos chalets u otros edificios.

Venturada: Otro polígono polémico

Algo similar sucede en Venturada (140 habitantes) con el polígono 2, donde el estudio de detalle que realiza COPLACO «se come con zonas verdes lugares que incluso afectan a toda una propiedad».

Otro de los problemas graves de la localidad es la falta de escuela. Los chavales han de ir a clase a La Cabrera, cada día, al igual que los de otros pueblos de la zona.

INFORMAN: Charo GALLEGO, Juan LOSADA, Francisco HERRERA, Nacho VARGAS y Pedro J. CACERES.

COORDINA: Pedro GRASA.

Estos días se está hablando mucho sobre nuestro distanciamiento económico de Europa.

En la economía española resultan especialmente llamativos los efectos negativos de sus problemas internos, sociales y económicos, que se evidencian cuando se analiza la evolución comparada de nuestro sistema económico con el de otros países.

En los países más coherentes y firmes, con sistemas políticos más sólidos y donde las circunstancias permiten asegurar la constancia, el progreso de la actividad económica, el impacto de la crisis ha sido mucho menor. Por el contrario, países como Italia y España, que están aquejados de una fuerte inseguridad social y política que redundan en incertidumbres respecto al futuro económico, la conmoción que la crisis energética produjo ha sido grave.

No se puede dejar de apuntar —en este contexto de progresivo distanciamiento de España de los países desarrollados— que los datos relativos a nuestro país revelan un cambio radical en nuestras actividades económicas, los cuales hasta 1974 contribuían a que mejorara continuamente nuestra posición respecto a otros países, acercándonos así rápidamente hacia sus elevados niveles de riqueza.

En los últimos cuatro años, por el contrario, nuestros cortos avances económicos paula-

Adiós, bienestar, adiós

EL PUEBLO, AL BORDE DE LA DESESPERANZA ECONOMICA

Mientras tanto, el Gobierno anuncia que es optimista para 1980

tinamente nos distancian cada vez más de las naciones verdaderamente desarrolladas, quienes, a pesar de la crisis energética, mejorarán su producción interna más intensamente que los españoles.

Los hechos cantan. Aunque los responsables también vienen del pasado. Nuestra economía ha reducido a una tercera parte el ritmo de su progreso anterior al año 1975, mientras que, como consecuencia de la crisis petrolífera, en los países europeos integrados en la CEE dicho ritmo no se comprimió ni siquiera a un 50 por 100. Es una realidad que factores

internos no ligados directamente con la crisis antes reseñada han influido y están influyendo negativamente en nuestra marcha general, tales como el corto crecimiento de la productividad, el exagerado descenso de la inversión y el deterioro general del entorno social quizá han contribuido a que suframos tan brusco cambio.

EL OPTIMISMO DEL GOBIERNO PARA 1980

En esta situación, el Gobierno espera que en el próximo año se incremente el nivel general de inversión y constituye

su máxima preocupación en estos momentos el definir las prioridades de las expectativas inversoras por sectores.

La rápida aprobación de los presupuestos generales hace prever al Gobierno que la inversión pública en 1980 alcanzará cotas nunca conseguidas y «favorecerá el clima general de la inversión».

El aumento global de la inversión, prioridad absoluta por parte gubernamental, constituye el factor más esperanzador dentro de una política de empleo. El Gobierno confía en que antes del 31 de diciembre las empresas dispongan de una

visión global de lo que va a ser en el próximo año los planes de inversión, tanto del sector público como del privado.

Para el ejecutivo el principal problema de la economía española tiene una dimensión a medio y largo plazo. Según un alto funcionario cercano a la vicepresidencia económica, «aunque parezca una política muy poco popular, el Gobierno está sacrificando el presente con miras a un futuro más tranquilizador».

Las provisiones macroeconómicas para 1980 van orientadas hacia un crecimiento del producto interior bruto (PIB) del orden del 1,5 al 2,5 por 100, un nivel de inflación del 14,5 al 16 por 100, una tasa de desempleo del 9,5 al 10,5 por 100 y un déficit de la balanza por cuenta corriente de 1.000 hasta 2.500 millones de dólares.

Mil novecientos ochenta será, de cualquier modo, un año muy duro para la economía de nuestro país. O lo que es lo mismo, para todos los bolsillos de los españoles, y de manera especial para los menos afortunados económicamente. El Gobierno debe hablar con toda claridad, sobre todo en materia de paro. Y de una vez ya todas las fuerzas, tanto del capital como del trabajo, deben abordar en profundidad y poner remedio a nuestros males. Aun sabiendo que el milagro no se producirá, con trabajo y buenas medidas todavía podemos mantener la esperanza, aunque es verdaderamente difícil.



Das movilizaciones completamente distintas. El «no» al paro y el «sí» a las vacaciones. En realidad tienen un punto de conexión realmente triste, y es que sin trabajo no hay vacaciones de disfrute, hay vacaciones forzadas, sin alegría. El país se mueve en este binomio en el que, una vez más, «los de a pie» no son culpables

PINTAN CROS

El Consejo de Estado ha dictaminado ya el estudio sobre el doble paso telefónico, solicitado por el Ministerio de Transportes y Comunicaciones con carácter de urgencia.

Si el Consejo de Estado da la razón al presidente de la OCU, García Pablos, se armaría la marimorena telefónica, es decir, la Compañía Telefónica Nacional tendría incluso que devolvernos dinero a los usuarios. Verdadera tela, sin precedente en nuestro país.

Las nuevas subidas de precios, esta vez de pescados frescos, han oscilado en un 10 por 100, según informaciones de la Subdirección General de Información de Inspección del Ministerio de Comercio. El besugo, la pescadilla, el bacalao, la merluza, la jibia y el jurel tocan nuevo techo para las amas de nuestras casas.

En el último trimestre, 90.000 nuevos parados rellenaron las estadísticas de los cerebros cibernéticos. Es decir, cada día hay 1.000 nuevos parados en este bendito país. El resto, gaitas. Lo decimos siempre.

Las Cajas de Ahorros de Bilbao y San Sebastián han acordado no participar en el aseguramiento y colocación de la emisión de deuda pública del Ministerio de Hacienda. Las dos Cajas se unen así a la Caja de Ahorros de Barcelona en su oposición a colocar la parte que les correspondía de los 15.000 millones de pesetas de emisión de deuda pública, que se verán obligadas a colocar las cajas de ahorros. Las Cajas de Cataluña, Baleares y Madrid son las que más deuda pública colocarán, con 1.900 y 1.336 millones de pesetas, respectivamente.

Según cálculos del Ministerio de Hacienda, los partidos políticos se han embolsado más de 800 millones de pesetas como consecuencia de los resultados obtenidos en las elecciones municipales. La subvención del Estado a UCD ascendió a 350 millones, mientras sus adversarios políticos PSOE y PCE se embolsaron 170 y 52 millones, respectivamente.

El Instituto de Estudios Económicos (IEE) ha organizado para el próximo día 11, en Madrid, un coloquio sobre la empresa pública en Europa occidental. Intervendrán, entre otros, José Miguel de la Rica, presidente del INI; Carlos Ferrer Salat, presidente de CEOE, y Jaime García Añoveros, ministro de Hacienda. Un buen equipo para dialogar.

Las reservas de crudo y productos petrolíferos existentes en las refineras españolas equivalen a ochenta y cinco días. Al 3 de diciembre las refineras españolas tenían unos «stocks» de 6,8 millones de toneladas de crudo y 3,7 millones de toneladas de productos petrolíferos. Las toneladas de crudo suponen unas reservas para cuarenta y ocho días, y las de productos petrolíferos, para treinta y siete días.

La importación de carnes en el primer semestre del presente año ha aumentado considerablemente con respecto al pasado año, alcanzando la cifra de 124.096 toneladas, seis veces más que en 1978. Las importaciones de carne realizadas colocan a esta partida en el cuarto lugar, en valor, de todas las importaciones españolas de productos agrarios, tras las semillas oleaginosas —todas incluidas—, maíz y café.

Iber-Inclada e Imagen-Moda han decidido integrarse en Ifema. Estos dos certámenes están dedicados a la moda masculina y femenina.

Casi el 61 por 100 de las importaciones españolas y algo más del 70 por 100 de sus exportaciones provienen o van destinadas a los países de la OCDE.

La organización terrorista ETA está «rebajando» sus llamados impuestos revolucionarios. Debe de ser por la crisis. Ahora está pidiendo el pago de 250.000 pesetas anuales. Antaño el impuesto mínimo oscilaba entre el millón y el millón y medio de pesetas.

LO DICE

FRANCISCO SANUY, director general de la Institución Ferial de Madrid

EN EPOCA DE CRISIS SE NECESITA MAS PUBLICIDAD

Don Francisco Sanuy Gistau es el director general de IFEMA, institución ferial de Madrid.

Su empeño es poner en marcha con grandes capacidades una exposición permanente para el progreso. Con capacidad y empuje, como lo demuestra su trayectoria profesional.

El señor Sanuy respondió a CISNEROS con la misma ilusión que día a día acude a su despacho de avenida del Generalísimo, 175, a trabajar en un tema en el que cree profundamente.



promoción, más profesionalidad.

—¿Qué representa y puede representar IFEMA para Madrid?

—Yo pienso que la Institución Ferial de Madrid es fundamental para la capital. No solamente en los aspectos de prestigio, sino también, y muy claramente, en la creación de puestos de trabajo, promoción de profesionales, etc.

—¿Tienen preparada alguna exposición de especial interés?

—Sí. Una exposición muy interesante será la que se inaugure el próximo día 18, que durará hasta el 29. Es el Salón de la Seguridad, donde se expondrá todo lo relacionado con la seguridad en todos los campos: casa, vehículo, seguridad ciudadana, etc. Sin IFEMA esta exposición hubiese sido imposible.

—IFEMA —dice— es un proyecto altamente sugestivo que intenta aglutinar una serie de iniciativas dispersas donde las posibilidades de frutos inmediatos son evidentes y muy importantes. Hay que tener en cuenta que en material ferial Madrid ha hecho verdaderos milagros, dado que cuando todo eran dificultades los certámenes han pervivido.

—¿De quién depende orgánicamente IFEMA?

—IFEMA es de reciente creación. Tiene tan sólo seis meses. Ahora mismo es una realidad compuesta por las corporaciones locales democráticas, la Diputación, las Cajas de Ahorros y el Ministerio de Comercio y la Cámara de Comercio de Madrid.

—¿Cómo se articulan los representantes de los distintos organismos?

—Mediante una Junta rectora, que es la encargada de velar por el buen funcionamiento de la institución.

—¿De qué medios dispone IFEMA para llevar a cabo sus objetivos?

—Disponemos de los medios económicos que aportan sus componentes y del dinero

que se saca de los certámenes. La Cámara de Comercio e Industria de Madrid nos ha prestado sus instalaciones de avenida del Generalísimo, 157, donde se realizan las exposiciones feriales. Hay que señalar que los rendimientos de IFEMA están siendo altamente satisfactorios, incluso desde el punto de vista económico. Apoyos firmes no faltan.

LAS FERIAS Y LA CRISIS ECONOMICA

—¿De qué manera está influyendo la crisis económica en la marcha de las organizaciones feriales?

—La crisis económica, que comenzó en 1973 bajo el signo de la crisis energética, planea negativamente en el tema de las ferias y de las exposiciones. Sin embargo, notamos también que el crecimiento alegre de los años 60 en todos los aspectos de la economía está disminuyendo fuertemente y ha influido en sentido negativo. Para nosotros no ha supuesto, como en otros sectores, una paralización de la actividad. Es más, a nosotros acuden los productores porque en época de crisis se necesita más publicidad, más

ESCRIBE:
Enrique SOLER