

LA EDUCACION EN LA PROVINCIA DE MADRID, PUEBLO A PUEBLO

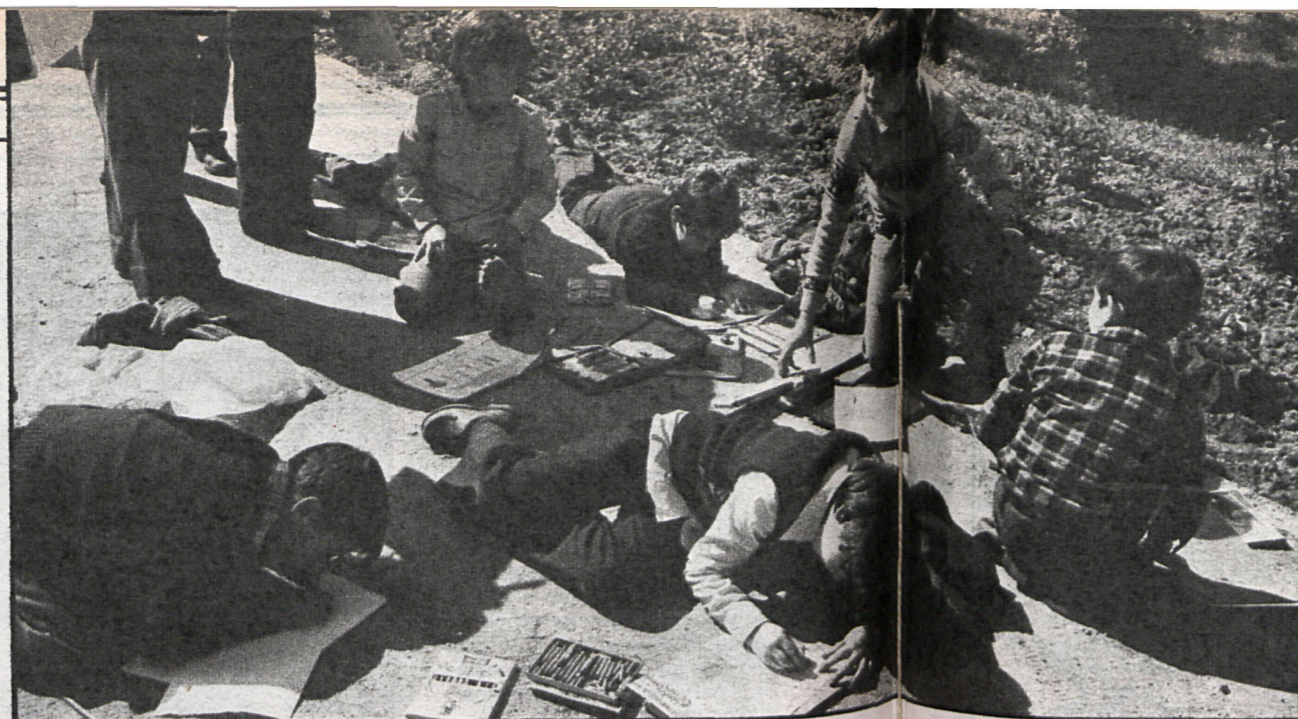

En muchos municipios de la provincia los niños no tienen otra escuela que la calle

Cincuenta pueblos de la provincia de Madrid tienen niños mal escolarizados o sin escolarizar. La falta de profesores, los diarios e interminables peregrinajes hasta los colegios, el déficit de puestos escolares y el pésimo estado de muchos de los centros existentes son el pan nuestro de cada día de miles de niños, víctimas involuntarias de una política educativa hecha desde los despachos. Pueblo a pueblo, colegio a colegio, la Diputación Provincial de Madrid ha elaborado un «dossier» que recoge la realidad de la enseñanza en nuestra provincia. Una provincia —datos cantan— con mil y una deficiencias en el terreno educativo.

TODA LA VERDAD

Pueblos con niños mal escolarizados

Alcalá de Henares.....	1.300 niños
Alcobendas.....	1.399 niños
Alcorcón.....	2.680 niños
Aldaya del Fresno.....	27 niños
Algete.....	350 niños
Arganda del Rey.....	1.661 niños
Cervera de Buitrago.....	2 niños
Colmenarejo.....	360 niños
Colmenar Viejo.....	28 aulas
Chapinería.....	79 niños
Fresno de Torote.....	18 niños
Fuenlabrada.....	1.575 niños
Galapagar.....	45 niños
Guadalupe de la Sierra.....	233 niños
Majadahonda.....	360 niños
Horcajo de la Sierra.....	6 niños
Moraleja de Enmedio.....	73 niños
Móstoles.....	6.911 niños
Nuevo Baztán.....	8 niños
Parla.....	1.000 niños
Robledo de Chavela.....	Párvulos
San Fernando de Henares.....	62 niños
Soto del Real.....	450 niños
Torrejón de Ardoz.....	2.300 niños
Valdemoro.....	250 niños
Valdeolmos.....	36 niños
Vellón, El.....	20 niños
Villanueva del Pardillo.....	418 niños
Villaviciosa de Odón.....	181 niños

Los «puntos negros» de la provincia

(Pueblos con todos los niños mal escolarizados)
 El Alamo
 Arroyomolinos
 Berrusco, El
 Brea del Tajo
 Coslada
 Lozoya
 Montejo de la Sierra
 Rivas Vaciamadrid
 Zarzalejo

Pueblos con niños sin escolarizar

Alcobendas.....	2.625 niños
Alcorcón.....	1.500 niños
Bustarviejo.....	20 preescolar
Collado-Villalba.....	90 niños
Guadalupe de la Sierra.....	18 niños
Mejorada del Campo.....	250 niños
Nuevo Baztán.....	7 preescolar
Robregordo.....	8 niños
Somosierra.....	6 niños
Torrejón de Ardoz.....	550 niños
Valdemoro.....	200 niños
Total.....	5.274

De los 174 pueblos estudiados, en estos momentos hay 29 cuyos niños padecen una escolarización deficiente. Las cifras más abultadas corresponden a poblaciones próximas a Madrid que han experimentado un gran «boom» demográfico, tras su colonización por matrimonios jóvenes en la mayoría de los casos.

La falta de visión de futuro en el terreno educativo ha imposibilitado la absorción de la población infantil y juvenil. En el caso de Alcalá de Henares, Arganda del Rey, Fuenlabrada, Móstoles y Parla la escolarización de todos los niños ha tenido que hacerse en detrimento de la edad en su más amplia acepción: enseñanza, locales y profesores.

Así, Alcalá, si bien mantiene todos sus niños escolarizados, es a costa de tener exactamente 1.300 con una escolarización deficiente: locales inadecuados con 500 niños recibiendo enseñanza en prefabricados. En Arganda del Rey, la cifra es más abultada en cuanto a deficiente escolarización por motivo similar: falta de aulas.

Fuenlabrada, con una población infantil y juvenil en aumento, tiene actualmente 1.575 niños mal escolarizados, frente a los 1.000 de Parla, que reciben su enseñanza diaria en unos locales comerciales completamente impropios.

El caso más espectacular, sin embargo, es el de Móstoles, que al igual que en las poblaciones anteriores no tiene ningún niño que no reciba educación, pero ésta la reciben deficientemente 6.911 niños.

A pesar de todo, la situación de las poblaciones citadas es privilegiada frente a otros tres pueblos del cinturón de Madrid que además de tener niños mal escolarizados, tienen una abultada cifra de pequeños sin ningún tipo de escolarización. Alcobendas, Alcorcón y Torrejón de Ardoz aparecen como las cenicentas en el terreno educativo, con 4.675 niños sin ningún tipo de enseñanza, a lo que hay que sumar 6.379 que la reciben, pero deficiente.

En el resto de las poblaciones, las razones de la mala escolarización giran normalmente en torno a la falta de centros de EGB —Colmenarejo—, al déficit de aulas —Galapagar—, a la falta de condiciones —Majadahonda, donde los niños están en bajos comerciales— o a tener que dar clases en el salón del Ayuntamiento, como es el caso de El Vellón. MUNICI-

PIOS CON NIÑOS SIN ESCOLARIZAR

Además de los pueblos del cinturón de Madrid que tienen niños mal escolarizados y sin escolarizar, a un

mismo tiempo, la provincia tiene otros ocho municipios cuyos niños no tienen derecho a la enseñanza. Esta situación afecta, entre otros, a 20 preescolares de Bustarviejo que están a la espera de que termine la construcción de un grupo escolar. La cifra de preescolares de Collado-Villalba es más elevada —90— y mucho más la de Mejorada del Campo —250—, cuyos preescolares no tienen acceso a la enseñanza.

En Somosierra, la inexistente escolarización hace que los niños del pueblo tengan que desplazarse hasta Buitrago al colegio. Seis de ellos, sin embargo, no pueden trasladarse al no ser admitidos en el autocar por ser menores de seis años.

Si estos once pueblos tienen una parte importante de su juventud —5.274 niños exactamente— sin escolarizar, la situación se agrava en nueve municipios que tienen absolutamente todos los niños escolarizados, pero mal. Razones: en El Alamo, por deficiencias en los colegios; en El Berrueco, por el desplazamiento a La Cabrera; en Brea del Tajo, por falta de maestro; en Lozoya, por estar todos los niveles de enseñanza juntos; y en Rivas Vaciamadrid, finalmente,

por el deficiente material y mobiliario.

Es conveniente destacar, asimismo, los interminables viajes a que son sometidos día tras día numerosos alumnos que han de desplazarse hasta la cabecera de comarca para asistir a clase. El muchacho que monta en el autobús en el primer pueblo del recorrido, al igual que la mayoría de sus compañeros que no tienen la suerte de residir al final, se ven forzados durante el curso a un monótono y normalmente largo recorrido que puede incidir en su posterior rendimiento escolar.

Como ejemplo puede ponerse el caso de una de las once cabeceras que hay en la provincia: La Cabrera. Los alumnos de 20 de los pueblos que la componen efectúan día tras día un recorrido de más de hora y media a bordo del transporte escolar.

Los viajes en el bus-escolar, un verdadero martirio para los niños



ANÁLISIS DE LOS NIVELES DE ENSEÑANZA

El informe realizado por la Diputación Provincial de Madrid no se centra sólo, sin embargo, en el análisis estadístico, cuantitativo y cualitativo de la deficiente escolarización de nuestros municipios. También se ha realizado un cómputo de los alumnos que reciben actualmente enseñanzas en los niveles de Preescolar, Enseñanza General Básica, Bachillerato Unificado Polivalente y Formación Profesional.

En estas cuatro escalas cursan estudios actualmente en la provincia de Madrid un total de 145.297 niños y jóvenes. De un análisis pormenorizado de los cinco partidos judiciales que hay en la provincia se deduce que el comarca de Henares tiene en estos momentos la mayor población escolar, a gran distancia del resto de los

partidos de alumnos se corresponde con el número de clases, esta circunstancia no se da en Alcalá de Henares, que, teniendo el doble de alumnos que Colmenar Viejo, tiene casi la mitad de clases.

Otro factor a tener muy en cuenta es la gran masa de escolares que actualmente alberga la EGB, y si no se produce una ruptura en el proceso educativo podrían colapsar los niveles superiores de enseñanza. Asimismo, resulta especialmente relevante el bajísimo alumnado de formación profesional, que se engrosa en más del 50 por 100 del partido judicial de Alcalá de Henares.

A lo largo de este informe, elaborado por la Diputación Provincial con el objeto de conocer de cerca cuál es la realidad de la enseñanza en nuestra provincia, se han podido apreciar cuáles son las principales

deficiencias actualmente y cuáles pueden ser en un futuro próximo.

Deficiencias que, hoy por hoy, y como hemos ido señalando a lo largo de esta información, se centran en la falta de puestos escolares —o a la mala calidad de los existentes—, debido fundamentalmente a la inadecuación de los colegios, la falta de profesores, material o mobiliario y los grandes recorridos que se ven forzados a realizar muchos pequeños.

Esta situación afecta a muchos miles de niños de la provincia de Madrid, y hace necesaria una intervención inmediata y efectiva del Ministerio de Educación con el fin de que en el próximo curso escolar no se reproduzcan —una vez más— situaciones tan lamentables como las ahora descritas. Todos los ciudadanos —dice la Constitución— tienen derecho a la educación. J. GARCIA

Partido judicial	Núm. clases Preescolar	EGB	BUP	FP	Total	
Alcalá de Henares.....	500	7.207	44.459	6.997	2.054	60.717
Aranjuez.....	320	1.625	7.512	411	602	10.150
Colmenar Viejo.....	786	5.816	28.009	2.248	173	36.246
Navalcarnero.....	224	1.360	28.021	303	291	29.975
San Lorenzo del Escorial....	193	1.271	6.698	225	15	8.209
Totales.....	2.023	17.279	114.699	10.184	3.135	

Peregrinos a la fuerza

Día a día los niños de numerosos pueblos de Madrid han de recorrer grandes distancias, a bordo de los autobuses escolares, para recibir la educación que necesitan. Muchas veces este peregrinaje dura más de hora y media. Este es el caso de 20 pueblos de la zona de La Cabrera:

1. Navarredonda.
2. San Mamés.
3. Pinilla de Buitrago.
4. Gargantilla.
5. El Cuadrón.
6. Montejo de la Sierra.
7. Horcajuelo.
8. Prádena del Rincón.
9. Paredes de Buitrago.
10. Serrada de la Fuente.
11. Borzosa.
12. Robledo de la Jara.
13. Cervera de Buitrago.
14. El Villar.
15. Santillana.
16. El Berrueco.
17. Cabanillas.
18. Venturada.
19. Navalafuente.
20. Valdemanco.



La formación profesional, un campo apenas explotado en los pueblos de Madrid

partidos. Las cifras más abultadas son, lógicamente, en los municipios de Alcalá y Coslada, seguidos muy de lejos por Mejorada del Campo.

Tras Alcalá, es Colmenar Viejo el partido judicial con mayor número de escolares —36.246—, debido fundamentalmente a la presencia de dos núcleos tan densamente poblados como son Alcobendas y San Sebastián de los Reyes. Al igual que en Alcalá de Henares, la mayor proporción de alumnos corresponde al nivel de EGB, cosa lógica si tenemos en cuenta la pirámide de población de estos dos municipios.

La mayor parte de los alumnos del tercer partido judicial en lo que se refiere a enseñanza —29.975 plazas— están concentrados en Móstoles, con casi 11.000, seguido muy de lejos de Villaviciosa de Odón, con poco más de 1.000.

Los dos últimos lugares están ocupados por los partidos judiciales de Aranjuez y San Lorenzo del Escorial, en las dos zonas, que son sensiblemente inferiores a las de los partidos anteriormente citados. DEL «BOOM»

DE EGB AL DESIERTO DE FP. Es conveniente señalar, por otra parte, que si bien normalmente el

El verano arrastra las subidas.

LA INFLACION CERCA A LOS ESPAÑOLES

El verano ha hecho su aparición con intensidad y los españoles cogen el camino de las vacaciones con gran incertidumbre, procurando olvidar un poco el marasmo económico, causa fundamental de sus preocupaciones de ahora

Lo cierto es que la gravedad económica sigue sin ser tratada como se merece por quienes tienen la obligación de aplicar los correctivos necesarios para que el enfermo no se muera.

El panorama es desolador. Los españoles, ciudadanos de esta hora, se sienten amenazados en sus recursos económicos y, como digo, han comenzado sus vacaciones veraniegas con «déficit» y algunos han tenido que quedarse en casa tras «liquidar» a la Hacienda.

Precisamente este mes cobraremos menos. Las retenciones se han elevado.

QUE REFLEXIONEN ELLOS

Así las cosas y el calor destrozando los barómetros, el hombre de a pie espera un «milagro» que tardará en producirse; mejor dicho, que no se producirá.

Los prohombres del Gobierno deberán dar varios ejemplos al país durante este verano: el primero, el de la austeridad, y el segundo, el del trabajo, que para eso están.

Quizá ahora más que nunca el presidente del Gobierno y el vicepresidente para Asuntos Económicos, si dura, deben aprovechar las vacaciones para llevarse los papeles de la economía española y tratar de poner orden sobre el tema.

A nadie se le oculta que la situación es difícil, pero este país tiene derecho a la esperanza, exige gestos esperanzadores que nada tienen que ver con arrojar la toalla de la impotencia. En último extremo tienen la salida abierta: deben irse si de aquí a final de año no logran abrir la compuerta del entusiasmo. Y en la economía se necesita más que en ninguna otra esfera.

Deben reflexionar y trabajar

duro, en última instancia para eso les pagamos.

El largo y cálido verano 1980 verá pudrirse un poco más nuestro patrimonio colectivo. Y tampoco hay nadie con autoridad moral en este país para exigir al ciudadano medio que no despilfarrar, entre otras cosas, porque ese ciudadano medio no puede despilfarrar.

En este sentido resulta curioso que mientras algunos empresarios lloran sin cesar ante la Administración por las escasas ganancias de sus negocios, sus yates siguen a punto. Esta es una realidad.

LA INFLACION QUE NO CESA

El punto más destacable de la actual situación económica española, después del paro, por supuesto, es la inflación imparables que nos sacude.

Las subidas de precios rondando el 20 por 100 —una barbaridad en términos macroeconómicos— se suceden todas las semanas, y se aprueban en la Comisión Delegada del Gobierno para Asuntos Económicos como un ritual.

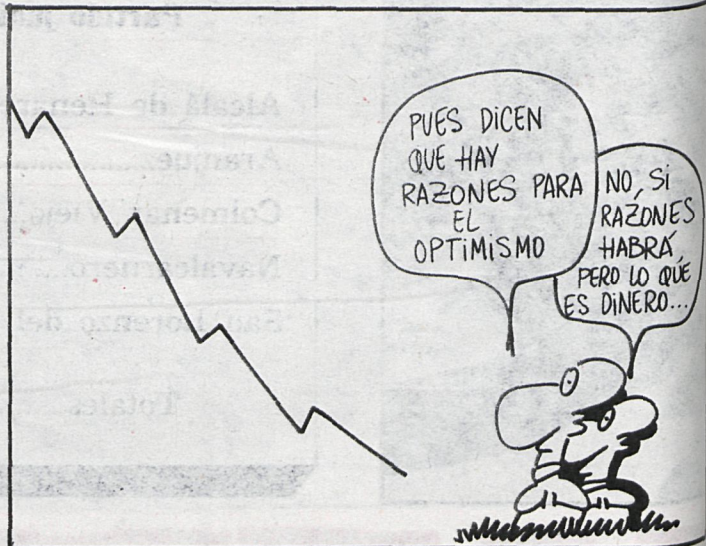

Así, por ejemplo, y sin ir más lejos —como en el turismo— en la reunión que mantuvo esta Comisión el pasado día 14 de julio, se aprobaron las siguientes subidas: las tarifas eléctricas y los medicamentos. Estas subidas son de un 19,5 por 100 para las tarifas eléctricas y un 10 por 100 para los medicamentos.

Pero no se alarmen ustedes, porque por primera vez desde el comienzo de la crisis económica internacional la inflación en España es igual al promedio de los países de la OCDE, organismo que agrupa a 24 países industrializados del mundo occidental.

España se encuentra en estos momentos en séptimo lugar, por debajo de los Estados Unidos, que anotó una inflación en los seis primeros meses del año del 15,9 por 100. Turquía encabeza la tabla de países inflacionarios.

Bueno, con los calores de verano llegaron también las noticias de que Petronor, nuestra empresa del petróleo, pasaba a manos de la empresa mexicana Pemex, aunque las versiones respecto a la venta son contradictorias. La operación de compra por parte de Pemex supone una cantidad aproximada de 1.500 millones de pesetas.

También llegó el anuncio de que en 1981 la Seguridad Social aumentará en un 12,5 por 100, según los criterios establecidos por el Ministerio de Hacienda para la elaboración de los Presupuestos Generales de próximo año.

Así las cosas, lo más positivo es que Irak confirma a España los suministros de petróleo aunque no se habla de precios.

Las subidas de precios, rondando el 20 por 100 —una barbaridad macroeconómica—, se suceden todas las semanas



NOTABLE AUJE DEL MOVIMIENTO COOPERATIVO

Después del verano se pondrá en marcha la segunda fase de promoción en todo el país

La primera fase del plan de promoción de cooperativas ha concluido, y ha sido llevado a cabo en toda España por el Ministerio de Trabajo, a través de la Dirección General de Cooperativas.

La finalidad de este plan es la promoción, consolidación y potenciación de todo tipo de cooperativas, orientada fundamentalmente al fomento de aquellas cooperativas que favorecen la generación neta de empleo, tales como las cooperativas del trabajo asociado.

Dentro de este plan, según han manifestado fuentes del Ministerio de Trabajo, se ha dedicado especial atención a Andalucía, Canarias, Extremadura y Madrid.

Siempre según las mismas fuentes, el número de cooperativas continúa aumentando en toda España. Hasta el 31 de mayo del presente año se habían aprobado 1.246 cooperativas, que sumadas a las 518 que se encuentran en tramitación suponen un total de 1.764, de las cuales el 65,5 por 100 son de trabajo asociado.

La segunda fase del plan de promoción de cooperativas se iniciará después del verano.

NOTAS ECONOMICAS

La Federación de Jóvenes Agricultores se han manifestado en contra de las medidas adoptadas por la Administración en sus recientes disposiciones relativas a las campañas de girasol, carne, vino y otras considerando que el retraso ocasionado por los debates políticos ha sido perjudicial para el sector.

La Dirección General de Correos Telecomunicaciones cerró el ejercicio 1979 con un déficit por servicio de 16.367,7 millones de pesetas, según memoria de su ejercicio.

La mayor partida de gastos corresponden al capítulo de personal, seguido del de transporte, material, etc.

El Gobierno ha señalado que intentará que el coste sea real.

aunque este tipo de servicios siempre tiene que tener una subvención.

A un total de 224.908 millones de pesetas ascendieron nuestras importaciones durante el pasado mes de abril, en tanto que las exportaciones se situaron en 120.934 millones de pesetas, lo que supone un déficit aparente de la balanza comercial de 103.974 millones de pesetas. En datos comparativos con el pasado año, las importaciones aumentaron en un 79 por 100, las exportaciones un 28,3 por 100 y el déficit comercial en un 23,1 por 100. Las principales importaciones han sido energía, combustibles y

lubricantes, productos intermedios y bienes de capital.

El líder de Comisiones Obreras, Marcelino Camacho, ha declarado que el plan de solidaridad nacional elaborado por Comisiones Obreras quedaría eliminado el pluriempleo en lo esencial. Añadió que con ese plan puesto en práctica «tendríamos que hacer sacrificios, pero al final tendríamos una economía más racional, más nacional y más democrático-participativa».

El último Consejo de Ministros aprobó una solicitud de inversión en España por parte de la multinacional norteamericana General Motors por im-

porte de 187.900 millones de pesetas.

José María de Areilza ha dicho en Santander que la desconfianza en los gobernantes incide mucho en una situación económica. También subrayó como factores importantes la baja de productividad del sistema, y la poca esperanza en las condiciones del ámbito productivo.

Ignacio Aguirre, secretario de Estado para el Turismo, ha afirmado que la crisis del turismo español es consecuencia de la crisis de prosperidad actualmente existente en Europa y en el mundo en general. El se-

ñor Aguirre, dijo que, sin embargo, España es uno de los países menos afectados por dicha crisis.

Según un estudio realizado por la patronal, cada mes de este año se han perdido 287 millones por absentismo laboral. El estudio señala que la tasa media de absentismo obtenido entre enero y marzo de 1980 es del 8,6 por 100.

Según un estudio llevado a cabo por una solvente firma económica de contenido sociológico, los españoles se preocupan más de los gastos públicos tras la reforma fiscal llevada a cabo en 1978. El mismo estudio revela que en general los españoles piensan que la Administración Pública derrocha su dinero de contribuyente.