

**DE ENERO
A MAYO, CIEN MIL
TRABAJADORES
AL PARO
POR EXPEDIENTES
DE CRISIS,
Y PARA ENERO
OTROS TANTOS**

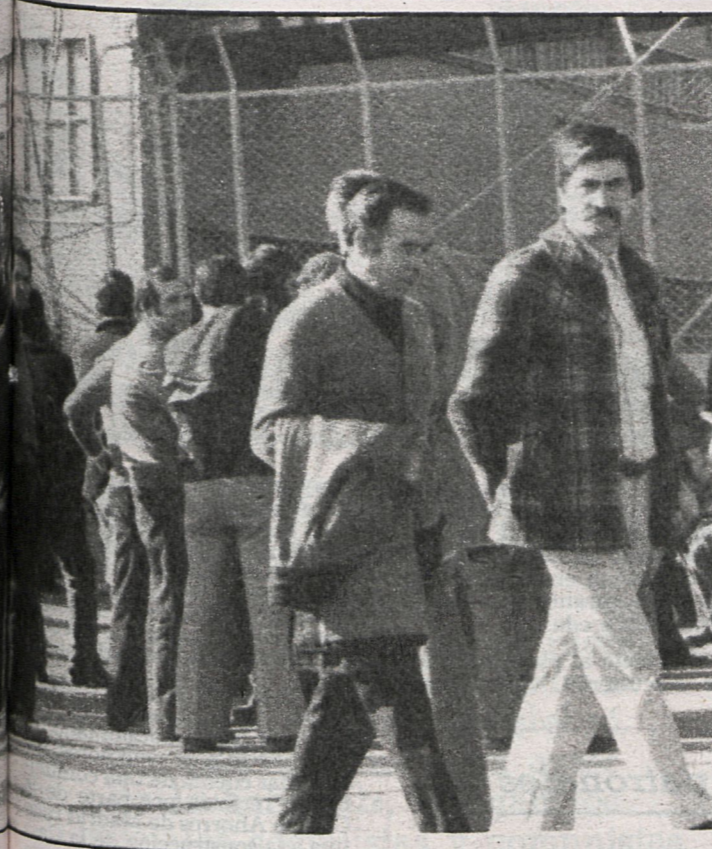
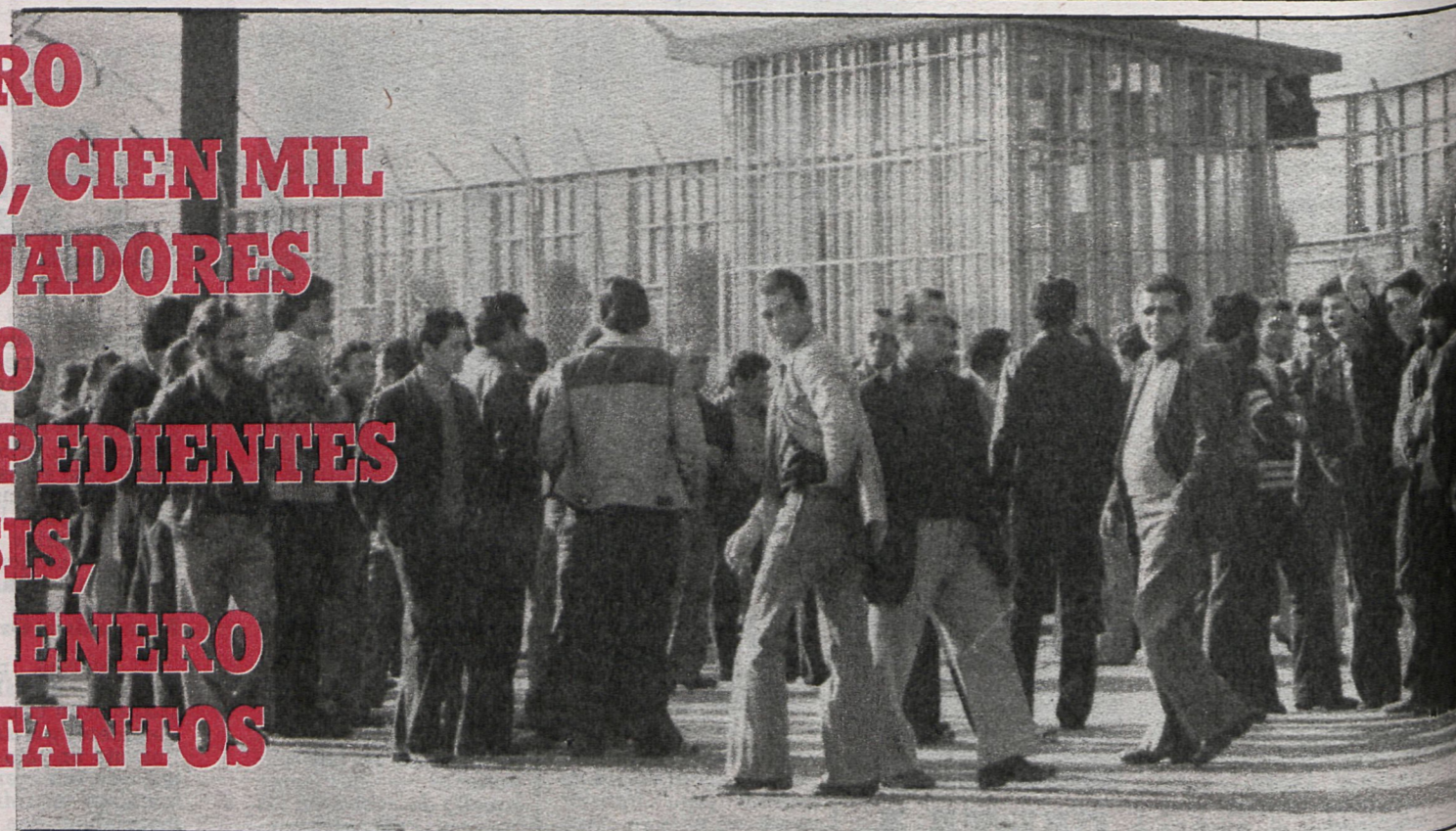

**CIEN MIL
MADRILEÑOS**

no comerán turrón

Desde enero a mayo del presente año se han presentado en la provincia de Madrid 8.146 expedientes de crisis, según ha sabido CISNEROS en fuentes de la Administración; de ellos 7.068 han sido autorizados por la Administración, 555 no autorizados y 266 desestimados. El número total de trabajadores afectados por estos expedientes de crisis asciende a 97.914. Como datos comparativos apuntaremos que durante todo

1979 se presentaron ante la Delegación de Trabajo un total de 12.991 expedientes de crisis, de los cuales 8.660 fueron autorizados, 429 no autorizados y 238 desestimados, por lo que se mantiene la tónica de expedientes presentados con un ligero incremento. Durante 1980 se espera, pues, que completemos los 200.000 parados por expediente de crisis en la provincia madrileña.

**PRINCIPALES PROBLEMAS,
EN PORCENTAJES**

- En lo que va del año 1980 éstos son los principales problemas de las empresas madrileñas del sector industrial, en opinión de sus propios gestores:
- Falta de demanda: 37,60 por 100.
 - Baja productividad: 18,37 por 100.
 - Crédito bancario: 13,32 por 100.
 - Competencia interior: 13,15 por 100.
 - Adecuación de plantillas: 8,60 por 100.
 - Problemas laborales: 5,76 por 100.
 - Competencia exterior: 3,20 por 100.

Un gran número de empresas de Madrid están atravesando profundos problemas que, de no encontrar una solución generalizada, podrían quedar muy pronto fuera de la circulación comercial y de la viabilidad empresarial; tal es la conclusión más terminante de un estudio, llevado a cabo entre empresarios madrileños por la patronal Confederación Empresarial Independiente Madrileña, conocido por CISNEROS.

Por lo que respecta al sector industrial, las conclusiones finales del trabajo señalan que el problema más importante es el deterioro de la moral de pagos a todos los niveles, tanto entre las empresas estatales y paraestatales (INI), como en las privadas. De no intentar cortarlo, las empresas no lo podrían soportar. Los beneficios de las sociedades, según el mencionado estudio, en numerosos casos quedan totalmente absorbidos por los gastos financieros de préstamos y negociaciones de pagarés o letras de cambio.

BAJA PRODUCTIVIDAD Y ABSENTISMO
La baja productividad y el absentismo figuran como causas esenciales, a juicio de los

empresarios madrileños encuestados, de la marcha de sus empresas. Afirman en las conclusiones que el problema básico de España es la baja productividad, declarando que en los últimos cinco años se ha producido un creciente aumento de los costes marginales.

El absentismo se mantiene en cifras muy altas. Las pérdidas mayores corresponden a «consulta a médicos». Los empresarios madrileños sostienen la tesis de que no hay inversión por la total desconfianza existente a todos los niveles, así como por la falta de protección o normas que respalden los distintos sectores de la producción.

Entre las causas netamente económicas que repercuten en la mala marcha económica de sus empresas destaca la escasisísima demanda, debido a la paralización empresarial que está experimentando progresivamente el sector de la construcción —a pesar de los esfuerzos oficiales—, con perspectivas futuras muy negativas, debido a la falta de inversiones tanto de la iniciativa pública como privada.

En la larga exposición de quejas que tan magistralmente se saben los empresarios espa-

NADIE SE ANIMA A INVERTIR. ESTAN DISPUESTOS A DAR LA VIDA POR LA PATRIA ANTES QUE SOLTAR UN DURD

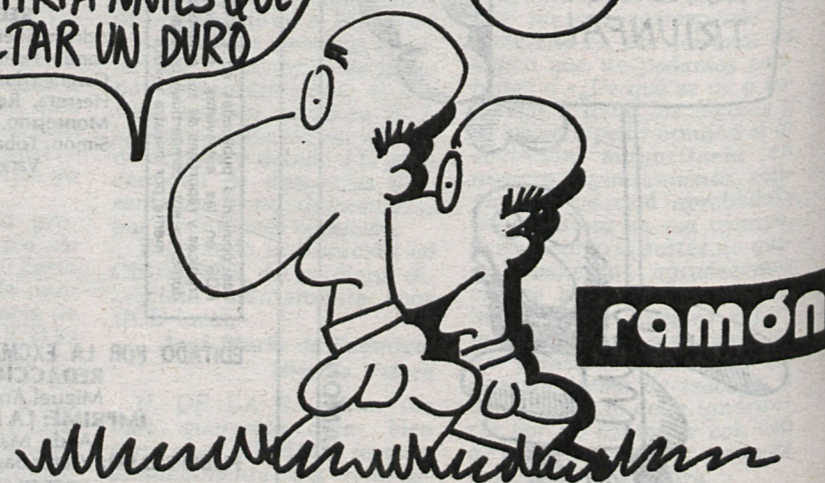

ñoles en general, y los de la provincia de Madrid en particular, afirman que la imposibilidad de flexibilizar la plantilla repercute negativamente en la gestión comercial final de sus empresas, así como la desmesurada presión fiscal que el Estado ejerce sobre las mismas. Más adelante, el trabajo realizado por los técnicos de CEIM señala que los créditos son escasos y caros y, en general totalmente insuficientes para atender las crecientes necesidades de inversiones productivas en maquinaria industrial, etc.

Otros datos interesantes del estudio señalan que los impuestos municipales del Ayuntamiento de Madrid son abusivos en todos sus conceptos, requiriendo al mismo para que ayude en este sentido a «sobrellevar» la actividad empresarial industrial de la provincia. Asimismo, las empresas que han tenido que desplazarse a las afueras de Madrid han aumentado sus gastos en un 75 por 100 aproximadamente.

MADRID: DIFICULTADES DE APARCAMIENTO EN EL CENTRO

Por lo que se refiere al sector de los servicios, las respuestas de los empresarios madrileños concluyen señalando las dificultades crecientes de aparcamiento en el centro de Madrid, lo que lesiona —en ocasiones gravemente— la actividad del sector servicios. También se quejan de la rigidez del régimen de precios impuesto, así como de la tardanza en el cobro a la Administración, que conlleva la congelación de la tesorería; el aumento de la venta callejera, con el consiguiente deterioro de la calle; la inseguridad ciudadana, reflejada en atracos y robos, y otros. Finalmente, se señala la ri-

gidez de los horarios comerciales y su mala fijación como causa del escaso florecimiento del sector.

Por otro lado, y considerando analíticamente los resultados de la encuesta empresarial, se deduce que casi existe unanimidad entre éstos al considerar que los costes de la empresa aumentaron en el primer semestre de 1980, ya que un 90 por 100 así lo afirmaron. También hubo una mayoría considerable (un 70 por 100) que manifiesta que la cartera de pedidos tuvo en este período

un nivel débil en relación con trimestres anteriores.

En otros puntos las opiniones estuvieron más repartidas. En el caso de la inversión, las respuestas que indicaban que permaneció invariable alcanzaron un 42 por 100, y las que estimaban que había disminuido, un 41 por 100.

Algo similar ocurre en el tema de la producción, en el que las opiniones se igualaron prácticamente al referirse a su equivalencia con el último trimestre de 1979 (46 por 100) y a su disminución (un 44 por 100).

Ocho mil expedientes de crisis en los primeros meses del año en la provincia de Madrid.

★ ★ ★

El problema más importante es el deterioro de la moral en los pagos, tanto en las empresas estatales como en paraestatales.

★ ★ ★

Los empresarios de Madrid atacan las medidas del Ayuntamiento sobre ordenación del tráfico y los impuestos a las empresas

CONCLUSIONES

De las respuestas analizadas se puede deducir que la situación de las empresas madrileñas no fue precisamente halagüeña en la primera mitad de 1980:

— La característica general es el aumento de costes, disminución del ritmo de la actividad y debilidad de la demanda.

— Por otra parte, los encuestados no se manifiestan claramente sobre la rentabilidad de la empresa que situaban entre la normalidad y la inexistencia. Tampoco existió una respuesta clara a nivel de producción y a la capacidad de utilización.

— Finalmente, la unanimidad entre el sector industria y el de servicios fue absoluta a la hora de designar los dos problemas más acuciantes de las empresas madrileñas: falta de demanda y la baja productividad.

Las perspectivas para el resto del año no son mejores. Los empresarios están pendientes de dos cuestiones para realizar sus inversiones: por un lado, el lado netamente empresarial, como son la mejora de las perspectivas económicas generales, y, por otro, la vertiente política de la actividad económica, íntimamente unida a la anterior.

No cabe duda que de las directrices del nuevo equipo económico comandado por Leopoldo Calvo-Sotelo —tras la irresistible caída de Abril Martorell— pueden depender algunos resultados de final de año.

Rodríguez Sahagún, otro candidato para Castellana, 3, que al final no llegó a serlo, elaboró un documento que remitió al presidente del Consejo de Ministros, abogando por una ayuda generalizada a la pequeña y mediana empresa, dejando tanto la preocupación por la inflación e intentando relanzar la actividad económica en todos sus niveles.

Desde luego, la reactivación («a toda costa», como ha dicho el presidente Suárez) no puede tardar en producirse, salvo que el naufragio sea total. Los empresarios madrileños podrían ponerse en esta ocasión como botón de muestra.

MANTENER LA RENTABILIDAD

En periodos de crisis aguda, los empresarios se conforman con mantener una situación que les permita no acudir a la ventanilla oficial con papeles que digan que su empresa ha muerto. Aunque sólo sea por el prurito.

Durante el primer semestre del presente año que estamos comentando, la rentabilidad de las empresas madrileñas del sector secundario-industria fue positiva en el 30 por 100 de los casos, nula en un 37 por 100 y

negativa en un 33 por 100. En el sector servicio-terciario, las respuestas a esta misma cuestión fueron:

- Positiva en un 34 por 100.
- Nula en un 46 por 100.
- Negativa en un 20 por 100.

En el sector servicios se coincide con el de la industria en el aumento de los costes de la empresa. Un 95 por 100 de los encuestados confirmaron el incremento.

Los niveles de «stocks» aumentaron debido a la falta de demanda.





Colmenar Viejo: Actualmente hay instalaciones militares

EL AYUNTAMIENTO QUIERE LA DEHESA

Existe riesgo de deterioro ecológico, según la Corporación municipal

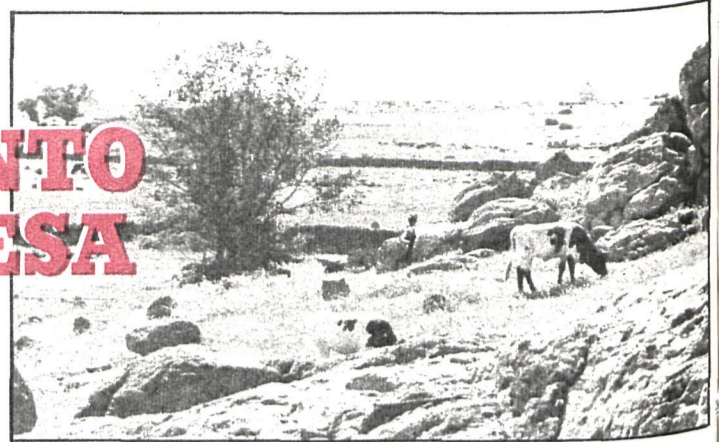

Estas son las tierras que solicita el Ayuntamiento de Colmenar Viejo

Treinta y un millones costará el Hogar del Pensionista
Los independientes piden que el alcalde no presida los plenos

El primero de los plenos celebrados el día 8 del presente mes con carácter extraordinario tenía como único fin la aprobación del proyecto de un presupuesto extraordinario para llevar a cabo obras de pavimentación en dos calles de la población, siendo una de ellas una de las principales arterias de la misma

El presupuesto de dichas obras no entraba dentro del elaborado por la Diputación, y, por tanto, después de varias reuniones con los vecinos afectados para decidir qué solución tomar respecto al pago de las obras, se acordó que los vecinos pagaran el 90 por 100 y el

resto a cargo del Ayuntamiento. Las obras se efectuarán rápidamente, ya que las calles, sobre todo una, en invierno se transforman en un gran charco y en verano levantan una gran polvareda.

Respecto al pleno ordinario, se discutieron varios puntos

muy interesantes; entre ellos, el asfaltado de varias calles que entran dentro de la subvención de Diputación. Todas las calles corresponden a la zona este de Colmenar y cuentan con un total de 66 millones. Este primer punto fue aprobado sin ningún contratiempo.

HOGAR DEL PENSIONISTA

Otro tema que despertó interés en el pleno maratoniano, ya que duró más de siete horas, fue el de dar cuenta de una comunicación recibida por parte de la Caja de Ahorros de Madrid relativa a la construcción de la Casa de la Cultura. Por su parte, esta entidad ha mandado un informe por escrito al Ayuntamiento de Colmenar en el que expone que no está interesada en el tema, ya que las condiciones no le favorecen, puesto que la Caja de Ahorros exige que el Ayuntamiento les ceda el solar para su construcción. Los concejales no están de acuerdo en esta propuesta. Por tanto, se han iniciado los trámites para solicitar al Banco de Crédito Local los 21 millones de pesetas que hace algún tiempo fueron concedidos, pero que por varias razones no se realizó, quedando paralizado. Por tanto, fue aprobada la propuesta en la que se pedía la reforma de precios para llevar a cabo el Hogar del Pensionista, que fue el motivo para solicitar los 21 millones de pesetas; pero los años han pasado y la obra asciende a 10 millones más, es decir, a 31, por lo que los diez millones que aún no están aprobados se solicitarán al Banco de Crédito Local, a la Diputación o a otra entidad bancaria. Pero lo cierto es que el proyecto del Hogar del Pensionista ya está lanzado.

Más de cien actos programados para las fiestas patronales

MOSTOLES «SUPERSTAR»

Fútbol, hockey, balomano, teatro, títeres, encierros, novillada, rock...

Masiva participación de los vecinos en todas las actividades

«La Corporación, a través de su Comisión de Festejos, con la colaboración de la Casa Municipal de la Cultura y el Patronato Deportivo Municipal, ha procurado programar una amplia serie de actos recreativos, culturales, deportivos y taurinos, que esperamos respondan a las expectativas de lo habitantes de nuestra villa y complementen con toda dignidad y esplendor los tradicionales actos religiosos.» Con estas palabras del alcalde, Bartolomé González, a los vecinos de Mostoles da comienzo el amplio programa de festejos que se iniciaron el pasado día 6 y finalizarán el próximo 15 de septiembre

Música Rock, que se desarrollará en el polideportivo Juan XXIII.

El Ayuntamiento también ha pensado en los que pasan de «moderno». El día 14, domingo, a las nueve de la noche, en la plaza de España, la compañía Lírica Española pondrá en escena las zarzuelas «Agua, azucarillos y aguardiente» y «La verbena de la Paloma».

Desde el viernes al domingo se desarrollarán asimismo numerosos actos culturales en los distintos barrios de Mostoles. El sábado —de 12 de la mañana a ocho de la noche— puede elegirse entre las actuaciones de La gaviota, Los duendes, Comediantes y Castaña Pilonga, que tendrán lugar, respectivamente, en el polideportivo urbanización Cerro Prieto, plaza del Pradillo y Casa Municipal de la Cultura. El domingo día 14 proseguirán las actuaciones de grupos culturales, entre los que se encuentra la del

TEC, a las ocho, en la Casa Municipal de la Cultura.

ENCIERRO, BECERRADA Y FUTBOL

El programa taurino se inicia el mismo día 13, sábado, con encierro a las siete y media de la mañana y novillada a las seis, manteniéndose el mismo horario y similares actos el día siguiente, domingo. El último día de la fiesta, lunes, se llevará a cabo a las siete una popular becerrada.

De los numerosos actos deportivos programados para estos festejos destacan los partidos de fútbol Club Deportivo Mostoles-Móstoles Patronato B, a las 4,30, y las semifinales de baloncesto femenino entre el Iberia y la Complutense, a las 7,30 en el pabellón cubierto.

Durante los días de fiesta ya transcurridos, los vecinos y visitantes de Mostoles han presenciado la actuación del grupo Nuestro Pequeño Mundo, la Banda de la Cruz Roja y de Cornetas y Tambores, así como de los conjuntos Cañada y Siderales.

A DIVERTIRSE TOCAN

El programa de festejos, a pesar de los días ya transcurridos, aún guarda un buen número de alicientes para los amantes de los espectáculos

culturales, musicales, taurinos y deportivos.

El viernes 12 de septiembre, a las 10 de la noche, la Compañía de Teatro Popular pondrá en escena en la Casa Municipal de la cultura la obra de Miguel Mihura «Melocotón en almíbar». Dos artistas de tanto prestigio como Marisa de Leza —acuérdense de su interpretación en «La barraca» televisiva— y Arturo López son sus protagonistas. Al día siguiente, a las ocho de la tarde, los jóvenes tienen cita con el Festival de

SOLICITUD PARA NUEVO CEMENTERIO

En otro de los puntos, el particular José Luis Colomer solicitaba amplia información urbanística, ya que posee una finca próxima al CIR número 1, con una extensión de casi medio millón de metros cuadrados, que quiere transformarla en un jardín cimiterio, es decir, más o menos en un cimiterio de cinco estrellas. El Ayuntamiento, antes de pronunciarse ha solicitado informes al Ministerio de Defensa, a Renfe —ya que pasa cerca el ferrocarril— y al Canal de Isabel II, puesto que la zona de bombeo del agua también está próxima. Por tanto, este punto también quedó pendiente.

Otro tema debatido en el pleno fue el de la dehesa municipal, que tiene una extensión de unas 1.100 hectáreas y que en estos momentos está siendo utilizada por el Ejército, por lo que está corriendo el peligro de sufrir un grave deterioro ecológico, ya que son muchas las pruebas que allí se hacen. Por tanto, el Ayuntamiento ha solicitado del Ministerio de Defensa que le informe de cuáles son sus previsiones, a lo que el organismo contestó que, en principio, no tenía ninguna idea de restringir la actividad, sino más bien de ampliarla.

Hubo una propuesta por parte del grupo independiente en la que pedían que el alcalde no fuera quien presidiera los plenos ni las reuniones. Todos los concejales estuvieron en desacuerdo ante tan singular protesta.

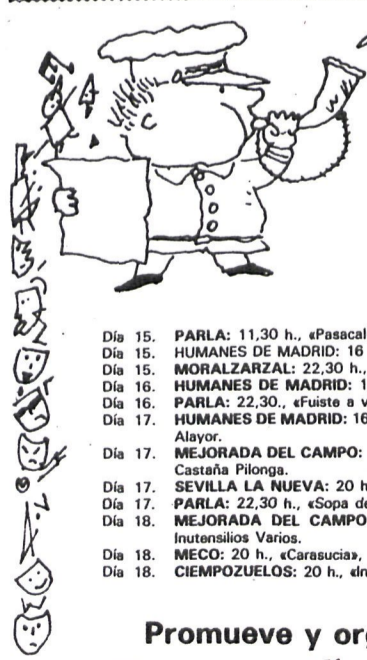

actividades culturales en la provincia de Madrid.

Semana del 15 al 21 de septiembre

- Día 15. PARLA: 11,30 h., «Pasacalles» y «La Sombrerera», por Espectáculos Alayor.
- Día 15. HUMANES DE MADRID: 16 h., «Pluft, el fantasmita», por el Grupo Comediantes.
- Día 15. MORALZARAL: 22,30 h., El Orfeón de Castilla.
- Día 16. HUMANES DE MADRID: 16 h., «Carasucias», por el Grupo Trabalenguas.
- Día 16. PARLA: 22,30 h., «Fuiste a ver a la abuela», por Magerit.
- Día 17. HUMANES DE MADRID: 16 h., «Pasacalles» y «La Sombrerera», por Espectáculos Alayor.
- Día 17. MEJORADA DEL CAMPO: 19 h., «La Comedia Veneciana de la Cuchara», por La Castaña Pilonga.
- Día 17. SEVILLA LA NUEVA: 20 h., «Carasucias», por el Grupo Trabalenguas.
- Día 17. PARLA: 22,30 h., «Sopa de mijo para cenar», por La Favorita.
- Día 18. MEJORADA DEL CAMPO: 19 h., «Romances de ciegos», por el Teatro de Intensiños Varios.
- Día 18. MECO: 20 h., «Carasucias», por el Grupo Trabalenguas.
- Día 18. CIEMPOZUELOS: 20 h., «Inmortal Quevedo», por la Compañía de Antonio Medina.

- Día 19. PARLA: 19,30 h., «La Comedia Veneciana de la Cuchara», por La Castaña Pilonga.
- Día 19. COSLADA: 20 h., concierto, por Emilio López del Saa.
- Día 19. MECO: 20 h., «Ratulinovich», por Teatro Estudio de Títeres Albahaca.
- Día 19. MECO: 23 h., «Inmortal Quevedo», por la Compañía de Antonio Medina.
- Día 19. VILLAVICIOSA DE ODON: 23,30 h., «Pasos y entremeses», por Ventura de la Vega.
- Día 19. TORREJON DE LA CALZADA: «Pluft, el fantasmita», por el Grupo Comediantes.
- Día 20. MEJORADA DEL CAMPO: 12 h., «Pasacalles», por Espectáculos Alayor.
- Día 20. TORREJON DE LA CALZADA: 19 h., «Carasucias», por el Grupo Trabalenguas.
- Día 20. PARLA: 19,30 h., «La Comedia Veneciana de la Cuchara», por La Castaña Pilonga.
- Día 20. ALCOBENDAS: 18 h., Pablo de la Cruz, Concierto de Guitarra.
- Día 20. CAMPO REAL: Rondalla de Santorcaz.
- Día 21. ARGANDA DEL REY: 12 h., Orfeón de Castilla.
- Día 21. PARLA: 20,30 h., «Pasacalles» y «La Sombrerera», por Espectáculos Alayor.
- Día 21. TORREJON DE LA CALZADA: «Juegos de papeles», por La Jincacha.

Promueve y organiza: Desarrollo Cultural de la Diputación Provincial de Madrid