

Los farmacéuticos denuncian el uso indiscriminado de antibióticos y hormonas

CARNE INCONTROLADA

La Dirección General de Sanidad tiene la última palabra

«Hormonas en la carne», «Peligro para la salud humana» y «No existe registro de Sanidad» son los titulares que durante dos semanas han ocupado parte preferente de las páginas de vida local y ganadería

CISNEROS ha querido seguir paso a paso la noticia y ha recabado las opiniones de los interesados y responsables: el Colegio Oficial de Farmacéuticos de Madrid y de Sevilla, el Registro de Sanidad Animal del Ministerio de Agricultura, el Registro de Farmacia del Ministerio de Sanidad, la Asociación General de Ganaderos del Reino y el presidente del Gremio Provincial de Empresarios Carniceros-Charcuteros de Madrid.

LOS FARMACEUTICOS DENUNCIAN

Los primeros en hacerse cargo del problema fueron los farmacéuticos, quienes en rueda de prensa denuncian públicamente la no existencia de un registro de medicamentos de uso veterinario, destacando que no sólo las hormonas, sino también los antibióticos, son utilizados como panacea y el 80 por 100 de la producción va directamente del laboratorio al ganadero, sin pasar ningún tipo de registro. No tienen (según palabras del presidente del Colegio, Ernesto Marcos) ni control práctico ni de fabricación, distribución y aplicación, incluso en la mayoría de los casos ni de precio. «Calificamos —continúan sus declaraciones— que se trata de un problema de salud pública creado por una inhibición del Ministerio de Sanidad, además de tratarse de un problema de competencias, y sin olvidar que en un corto plazo de tiempo tres han sido los ministros que han dirigido el citado Ministerio.»

EL MINISTERIO DE SANIDAD SE LAVA LAS MANOS

Tras las primeras acusaciones, CISNEROS consulta al Ministerio de Sanidad, y más concretamente a su Registro de Farmacia, y este estamento anuncia que es el Ministerio de Agricultura quien lleva el control de los productos veterinarios. «Es en ese Ministerio —dicen en Sanidad— donde están registradas la mayor parte de las especialidades de uso veterinario, aunque esta circunstancia podría no ser ajena al

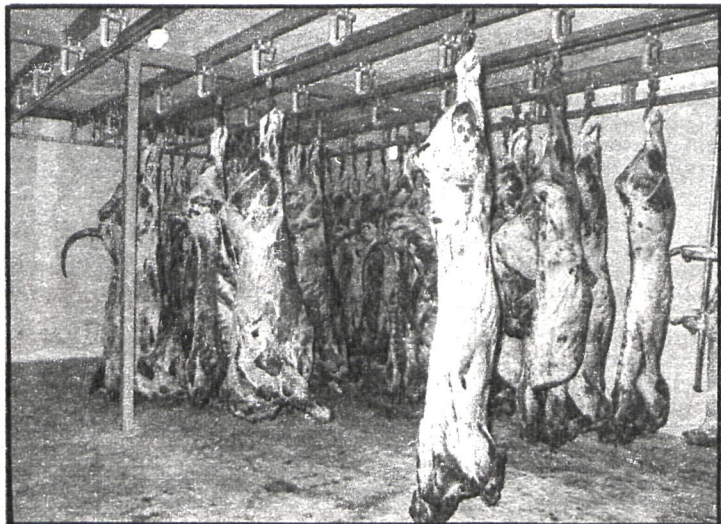

Los presidentes de los colegios farmacéuticos de Madrid, Sevilla y Orense en rueda de prensa durante su denuncia de la inexistencia de un registro de medicamentos



hecho de que todo producto farmacéutico registrado en Sanidad está sometido al control de precios.» Y continúan, en nota enviada a esta redacción: «En el control sanitario de las canales de los mataderos, función típica de este departamento, la actuación es eficaz y llevada a cabo con la mayor severidad.»

«SOLO LA DIRECCION GENERAL DE SANIDAD PUEDE ACLARAR LA SITUACION»

Mientras ambos Ministerios lanzan notas a la prensa, el presidente del Gremio Provincial de Empresarios Carniceros-Charcuteros pide casi a gritos lo que él llama la única voz autorizada para hablar de un tema tan específico y tan técnico como es el uso de productos químicos en la alimentación de los animales, asegurando: «Sólo la Dirección General de Sanidad es quien puede aclarar la situación.» Y continúa: «Sólo puedo afirmar que en los últimos meses la vigilancia sanitaria en los mataderos se ha intensificado; las

especulaciones deben cesar, y nadie puede afirmar, como se ha hecho, que el 80 por 100 del ganado está tratado con drogas.»

LA AGG PROHIBE EL USO DE DETERMINADOS PRODUCTOS

La Asociación General de Ganaderos, en estos momentos de tensión, manifiesta su apoyo a la Administración para controlar la fabricación y distribución de los productos, al tiempo que solicitan la colaboración del industrial y del comerciante carnicero y reitera su exigencia de prohibición del uso de determinados productos para el engorde del ganado, estimados nocivos para la salud humana. Por último, esta Asociación asegura que todos los productos que se utilizan en la sanidad animal están registrados en el Ministerio de Agricultura; no así aquellos cuya fabricación y tráfico son clandestinos y constituyen motivo de preocupación para todos.

Fotos: R. Leal

Notas Rurales

Doscientos millones para el desarrollo ganadero

Entre la Caja de Ahorros y Monte de Piedad de Madrid y la agencia de Desarrollo Ganadero se ha firmado recientemente un convenio para el establecimiento de una línea de crédito de doscientos millones destinada a la creación y mejora de actividades ganaderas en las provincias en que la Caja tiene sucursales: Madrid, Toledo, Ciudad Real, Cuenca y Guadalajara. Los citados créditos se concederán con un interés del 13 por 100 y un plazo de amortización de doce años. Por otro lado se sabe que podrán acceder a ellos todos los proyectos ganaderos de régimen extensivo que se basen en el aprovechamiento de los recursos naturales y en la mejora y ordenación de los cultivos fo-

rrajeros. Hasta el momento se sabe que ya hay cubiertos quince mil millones como resultado de los convenios firmados en 27 provincias.

EL MOPU niega las señales para Villaviciosa de Odón

Debido a numerosos accidentes en Villaviciosa de Odón, los ganaderos de la citada zona realizaron una petición de un paso de ganado, petición que ha sido rechazada por el Ministerio de Obras Públicas. Ante tal situación los propios ganaderos, sin previa autorización, instalaron diversas señalizaciones, causa actual de denuncias por parte del Ministerio de un descontento

generalizado en la villa de Villaviciosa de Odón.

EL FORPPA debe contar con las organizaciones agrarias

Según un informe del Ministerio de Agricultura, el FORPPA deberá contar con las organizaciones agrarias profesionales en el seno de su consejo ejecutivo. Y la Comisión de Agricultura podrá convocar a estas organizaciones cuando lo considere oportuno. Los precios de campaña se discutirán ampliamente y tendrán una fecha fija para establecerse, así como las medidas complementarias.

Coordina: Laura Pérez del Toro

el tiempo

Pronóstico del 10 al 12 de noviembre de 1980

CHUBASCOS, CLAROS Y FRIO

Por fin llegaron los temporales otoñales que tanto necesitaban nuestras resacas tierras de labor y mermados embalses. Y de qué manera. Un embolsamiento de aire gélido sobre la vertical de la Península se centró a comienzos de la semana, dando tiempo nublado, frío y húmedo, con nevadas en las cordilleras de la mitad norte peninsular, incluida, por supuesto, nuestra sierra madrileña. Algunos tímidos copos de nieve llegaron a caer en Madrid en la noche del martes. Las temperaturas resultaron muy bajas, con ambiente invernal. Apenas se rozaron los 10 ó 12 grados de máxima en la capital, mientras que en la sierra y en las montañas fueron mucho más bajas, permaneciendo bajo cero en Navacerrada. En las últimas horas se ha suavizado el ambiente, han subido las temperaturas y ha vuelto a entrar por el Oeste una nueva borrasca, con nublados y precipitaciones.

TIEMPO VARIABLE

El tiempo previsto para los días inmediatos continúa siendo pesimista en cuanto a nubosidad y precipitaciones, si bien ambos fenómenos no se producirán con demasiada frecuencia, sino con pausas más o menos largas, a medida que vayan pasando los días. Esperamos, por tanto, nublados, claros y chubascos en forma variable a lo largo del fin de semana, con mejorías transitorias durante el viernes y parte del sábado. Las temperaturas se mantendrán todavía bajas, entre cuatro y doce grados en la ciudad y por debajo de 8 ó 10 en la sierra, donde habrá nevadas.

A. RODRIGUEZ PICAZO

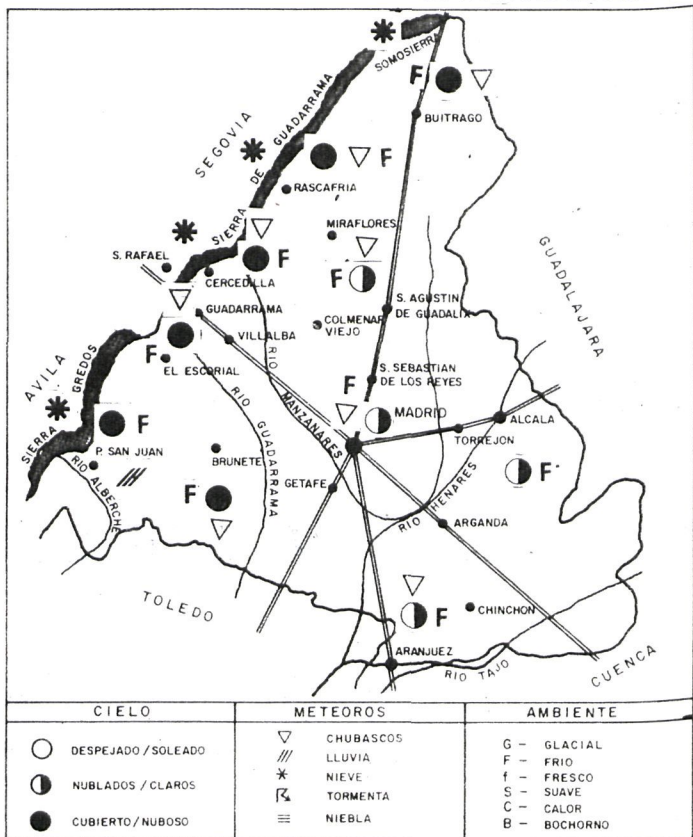

El clima y el campo en octubre

EL MES DE LA SIEMBRA

El segundo mes del año agrícola se caracteriza por una faena fundamental en el campo: la sementera de cereales y leguminosas. Ya lo dice un popular refrán meteorológico: «Octubre echa pan y cubre.» Ahora es buen momento de iniciar esta operación en nuestra provincia sin esperar a las heladas de noviembre. Retrasarlo mucho tampoco es bueno, pues al final se expone el agricultor al «asurado» del grano por los vientos cálidos del verano. Se generaliza también por esta época la recogida del maíz, que se «ensila» para tener durante el invierno alimento para el ganado. Hay que terminar la recolección de frutas, especialmente de peras, manzanas y frutos secos.

En la huerta se siembran en este mes las habas, espinacas, perejil, ajos, etc., y se riegan y entrecavan los trasplantes efectuados. Ya deberán haberse terminado las operaciones de la vendimia y se comienzan los preparativos en las bodegas para la conservación y criado de los mostos. Por último empieza la recolección de la aceituna, sobre todo la de mesa y conserva. Climatológicamente es un mes lluvioso —éste no lo ha sido—, triston y de los primeros vientos fuertes y nevadas en las cumbres de Somosierra y Navacerrada. En la umbría se siente el frío, pero al sol el ambiente es agradable. Hasta la fecha, el mes transcurre con precipitaciones inferiores a las normales y con temperaturas medias también más bajas de lo normal, sobre todo las diurnas.

A. R. PICAZO

Manuel García Moreno, presidente de la Caja Rural de Madrid, habla para CISNEROS

UNA CAJA CONTRA LA CRISIS

Don Manuel García Moreno, con la veteranía al hombro, preside la Caja Rural Provincial de Madrid. Ciento siete delegaciones en la provincia son muchas horas de trabajo y dedicación, con una plantilla de extraordinarios trabajadores. Era bueno que CISNEROS, periódico de la provincia, se acercase hasta una de las principales cajas de Madrid para conocer de cerca su trabajo, presente y futuro. Las respuestas en este tiempo de crisis y desesperanza son el contrapunto básico para un relanzamiento del optimismo. Véalas aquí

CISNEROS.—¿Cuál es la actividad o actividades esenciales de la Caja Rural Provincial de Madrid?

M. G. M.—La actividad esencial de la Caja Rural Provincial de Madrid, y puedo decir que única, es la de proporcionar a nuestro ppro Provincial una fuente de financiación económica y ágil para el mejor desarrollo de su función agrícola, ganadera y forestal. Para ello, nuestra entidad tiene establecidas 107 delegaciones, que atienden prácticamente la necesidad de nuestros agricultores y ganaderos en cualquier tipo de operación activa y pasiva bancaria, tanto para recoger sus ahorros, a los que procuramos dar su mayor rentabilidad, como para atender sus peticiones de créditos y avales, procurando, igualmente, que les resulten lo más económicamente posibles.

En suma, la Caja Rural Provincial de Madrid, que en definitiva es una cooperativa de crédito agrícola y de la exclusiva propiedad de los agricultores y ganaderos asociados de nuestra provincia, nació, precisamente, para llenar esa gran laguna de abandono que existía en nuestro campo en cuanto a rentabilidad de su ahorro y disposición de crédito en las mejores condiciones. Este objetivo lo está cumpliendo nuestra entidad, creo que a plena satisfacción de todos, ya que no existe en nuestra provincia un solo pueblo, por modesto que sea, que no tenga a su alcance los servicios económicos y financieros que a través de su extensa red de delegaciones le ofrece nuestra entidad. Buena prueba de esta afirmación es el espectacular crecimiento que la Caja Rural ha alcanzado en un plazo relativamente corto, pues con un capital inicial de cuatro millones de pesetas hace quince años, hemos llegado, en el año 1979, a conseguir un pasivo de 11.000 millones, teniendo en cuenta que nuestras operaciones activas están limitadas por la ley a nuestros socios, aunque, naturalmente, las operaciones pasivas podemos realizarlas con la misma extensión que cualquier entidad bancaria.

Esta buena situación se debe principalmente a la gran confianza que nuestra organización ha disfrutado en el medio rural, y, por otra parte, porque el agricultor y ganadero consideran a esta entidad de crédito como algo auténticamente suyo que lleva hasta su misma casa unos y tan importantes servicios de los que jamás había disfrutado.

CISNEROS.—Cómo repercute la crisis económica en esta actividad, si se nota esa crisis.

M. G. M.—Bueno, la actual crisis económica que sufre España, como prácticamente el resto del mundo, ha de tener una acentuada repercusión en cualquier actividad económica y financiera, y, naturalmente, nuestra entidad no puede ser una excepción. Sin embargo, en estas circunstancias adversas, es donde mejor se demuestra la bondad y la necesidad de la existencia de nuestra organización económica, gracias a

la cual este espíritu de integración y unidad puede paliar y hasta enfrentarse con éxito a la grave situación que la referida crisis ha creado a escala nacional e internacional.

Porque ¿qué suerte les esperaba a nuestros medianos y pequeños agricultores y ganaderos en estos momentos si no contaran con el respaldo económico y financiero que nuestra organización les ofrece? Creo sinceramente que la crisis a que hacemos referencia puede afectarnos, pero no con la intensidad que lo haría al no disponer de esta unidad económica provincial que entre todos hemos creado.

LA SOCIEDAD, EN AYUDA DEL CAMPO

CISNEROS.— Desde la perspectiva financiera, ¿cuáles son los principales problemas económicos de la provincia?

M. G. M.— Desde la perspectiva financiera a que usted alude, los problemas económicos de la provincia en su medio urbano, son siempre los mismos: el alto precio a que se ha puesto el dinero para una correcta financiación de las inversiones que el campo necesi-



El agricultor y ganadero consideran nuestra organización como algo auténticamente suyo

La Caja Rural cubre ese vacío existente en el campo de Madrid en cuanto a rentabilidad de ahorro y disposición de crédito

Si queremos evitar que el campo se abandone, el Estado debe dotar con mayores sumas y agilidad los canales especiales de financiación

ta, en contradicción con la escasa rentabilidad que ese mismo campo produce. Se hace preciso que por el Estado se haga un esfuerzo para dotar de mayor suma y agilidad los canales especiales de financiación con un precio que esté en consonancia con la rentabilidad de las inversiones financiadas. Ya sé que esto tiene que ser a costa de la sociedad española en general, pero si quere-

mos evitar que el campo se abandone, considerando que es una necesidad para nuestra subsistencia, tenemos que ayudarle mucho entre todos.

Y quede claro que esto no es un contrasentido con la alusión al ahorro del campo que hacía al principio, pues tal ahorro de nuestros agricultores y ganaderos no se produce en la mayor parte de los casos por la sobra de dinero, sino más bien

«No existe en la provincia un solo pueblo que no tenga a su alcance los servicios económicos y financieros de la Caja»

Con un capital inicial de cuatro millones de pesetas hace quince años, en 1979 hemos conseguido un pasivo de once mil millones

por privación de muchas necesidades no cubiertas para ponerse a la altura del nivel social de los demás sectores.

CISNEROS.— ¿Cuál es la situación de la Caja Rural con las del resto del país?

M. G. M.— La situación de la Caja Rural de Madrid en relación con las del resto del país puedo decir que es óptima, ya que en el «ranking» de cajas rurales ocupamos el noveno lugar, por lo que, si tenemos en cuenta la posición agrícola de nuestra provincia, vemos el gran esfuerzo y la colaboración que nuestros asociados han venido realizando, pues no podemos olvidar que nuestra actividad está en constante competencia con los bancos más importantes de España, instalados en nuestra capital y provincia.

En cuanto a la diferencia entre cajas rurales y otro tipo de cajas, debo aclarar que no existe ninguna, si se trata de cooperativas de crédito, pues su estructura y operatividad es la misma, ya que todas ellas están sometidas a la ley general de cooperativas, con la salvedad de que cada una de ellas no puede realizar operaciones activas más que con sus asociados dentro del sector que encuadran, bien sean rurales, del mar, industriales, de vivienda, de colegios profesionales, etc. Sí existe diferencia con las cajas de ahorros, ya que tanto su estructura como su límite de operatividad son completamente distintos.

COLABORACION CON LOS PODERES PUBLICOS

CISNEROS.— ¿Cómo enjuiciaría usted la línea maestra del programa económico del Gobierno, y qué incidencia, en su opinión, tendrá en un próximo futuro?

M. G. M.— Creo que el programa económico del Gobierno está lleno de la mejor inten-

ción para salir de la crisis que nos afecta, pero me parece un poco pronto para realizar cualquier pronóstico, ya que un programa tan importante y complicado como es el económico estará siempre de alguna manera, si no sometido, sí influenciado por las circunstancias políticas y sociales de cada momento.

No obstante, habrá que dar el margen de confianza necesario a los hombres encargados de ponerlo en práctica y desarrollarlo, así como prestarles la colaboración que materia tan esencial e importante para la vida de nuestra comunidad merece. Tengamos, pues, ilusión y esperanza, que son dos necesarias condiciones para hacer frente con éxito a cualquier adversidad.

CISNEROS.— ¿Qué tipo de colaboración tiene con las corporaciones locales y provincial, y futuro de esta colaboración?

M. G. M.— Bueno, la colaboración que mantenemos con las corporaciones locales y provincial es total en todos los sentidos, pues no en balde nuestra actuación en el medio rural, principalmente, contribuye de manera muy acusada a la solución de muchos de los problemas, sobre todo económicos, que afectan a gran parte de los vecinos de aquellas corporaciones. Puedo decir en honor de la verdad que entre nosotros y dichas corporaciones ha existido siempre una íntima y mutua colaboración, y que en el futuro ofrecemos la seguridad de intensificar y ensanchar hasta donde sea posible, y en todo aquello que pueda redundar en favor y beneficio de los pueblos de nuestra provincia, ya que conseguir su mayor progreso y bienestar debe ser primordial objetivo para todos los que a ella pertenecemos.

Texto: G. P.
Fotos: Botán-Abab