

Numerosos municipios están recibiendo las cantidades adeudadas por su participación en los impuestos

EL ESTADO EMPIEZA A PAGAR

Durante las últimas semanas, la Administración central ha comenzado a saldar las deudas que tenía contraídas con las corporaciones locales. Corporaciones que estaban sufriendo los retrasos en las transferencias de las participaciones en los impuestos que recauda el Estado, dado que esta situación provocaba serias dificultades de tesorería que repercutían directamente en la gestión municipal. Según el sondeo realizado por CISNEROS, son numerosos los ayuntamientos que empiezan a tener las «cuentas al día» con el Gobierno, salvo excepciones, que según se ha asegurado a este semanario, están en vías de desaparición.

En el partido judicial de Madrid, uno de los municipios que más directamente ha sufrido este problema —por poner solo un ejemplo, es Fuenlabrada. Se daba aquí la circunstancia de que a los retrasos en el abono de las cantidades correspondientes por participación en impuestos estatales se sumaba el hecho de que estas cantidades se abonaban de acuerdo a un censo antiguo.

CENSO ACTUALIZADO

Recientemente —señalaron a CISNEROS fuentes del Ayuntamiento de Fuenlabrada— se nos han abonado 204 millones de pesetas, con lo que las deudas están prácticamente saldadas, por lo que se refiere a 1981, al igual que en los primeros meses de este año. Además, hemos conseguido que se aplique el nuevo censo, de 83.000 habitantes, y no el antiguo, que era sólo de 18.000. Teniendo en cuenta que las cantidades que se nos venían abonando estaban relacionadas, hasta ahora, con el antiguo censo, puede imaginarse la importancia e interés que tenía el municipio en que el Estado utilizara el nuevo censo como baremo.

Por lo que se refiere al Ayuntamiento de Móstoles, y según se informaba en el último número del boletín municipal, las deudas que por distintos conceptos mantiene la Administración central, correspondientes al año 1981, con el Ayuntamiento ascienden a 538 millones, lo que ha provocado una difícil situación de te-

sorería y el consiguiente atraso en la ejecución de algunas obras o demoras involuntarias en los pagos de facturas de los acreedores.

La más importante de estas deudas —señala el boletín— corresponden al Fondo Nacional de Cooperación Municipal, que distribuye, proporcionalmente al número de habitantes, la participación que éstos tienen en los impuestos que recauda el Estado.

CIEN MILLONES EN TORREJÓN

Por el contrario, en Torrejón de Ardoz el Ayuntamiento ha recibido últimamente de la Administración Central 111 millones de pesetas, que saldará la diferencia del ejercicio del 81, y 66 millones del primer trimestre del año en curso. Según el interventor en funciones, esta cantidad recibida no salda el total de la deuda que la Administración central tiene con el Ayuntamiento de Torrejón, debido al aumento de población.

Por lo que respecta a Coslada, las últimas transferencias hechas por la Administración central, hace sólo unos días, sitúa a este Ayuntamiento entre los que no son deudores del Gobierno. Las últimas transferencias recibidas han sido, por un lado, 72 millones de liquidación de diferencia del 81 y 49 millones como pago del primer trimestre del año en curso.

A Alcalá de Henares tampoco le debe nada la Administra-



TEMA de la SEMANA



El Ayuntamiento de Alcalá no tiene actualmente deudas pendientes con el Estado, por lo que se refiere a los impuestos.

ción central. Todas las transferencias están pasadas hasta este momento.

SITUACION NORMAL EN SAN LORENZO

El abono de las tasas sobre los impuestos indirectos, incluidas las célebres dos pesetas de la gasolina, las vienen recibiendo trimestral y puntualmente los ayuntamientos.

También los ayuntamientos del partido judicial de San Lorenzo de El Escorial reciben los ingresos por las liquidaciones sobre el impuesto de la contribución territorial urbana puntualmente; unos las perci-

ben mensualmente y otros trimestralmente. La diferencia de tiempos entre el abono mensual y trimestral está en relación con el número de habitantes de cada pueblo, es decir: los ayuntamientos que tienen mayor número de habitantes reciben antes el abono correspondiente a la contribución territorial que los que tienen menor población.

En el partido judicial de Aranjuez puede afirmarse, como regla general, que las transferencias corrientes del Estado a través de la participación en el Fondo Nacional de Cooperación Municipal, han sufrido —y siguen sufriendo en algunos casos— retrasos serios en cuanto a su percepción por los ayuntamientos. En el municipio de Arganda del Rey, el pasado año significó, sin embargo, una notable mejora en cuanto a la puntualidad de las transferencias sobre años anteriores. De todas formas, las transferencias —que, como se sabe, se perciben trimestralmente— no fueron abonadas al Ayuntamiento sino hasta febrero, mayo, agosto y diciembre, lo que significó un mes de retraso sobre la fecha en que inicialmente debieron efectuarse. La cuantía total de estas transferencias superó los 92 millones de pesetas.

PROBLEMAS EN ARANJUEZ

En Aranjuez, sin embargo, el retraso en los cobros supone un problema importante en la gestión corporativa, según se

desprende de la memoria de la Alcaldía-Presidencia presentada en la reciente aprobación de los presupuestos ordinarios. Según la memoria, la situación actual del Ayuntamiento implica una «deficiente imagen de la Corporación frente a sus proveedores», cuya causa principal es la «estacionalidad e irregularidad de los ingresos procedentes de la Administración central». Las transferencias corrientes alcanzan en este caso un montante de 148 millones de pesetas, con un incremento de 43 millones respecto al año anterior.

Los concejales del Ayuntamiento de Colmenar y el interventor de este Ayuntamiento estiman perfecto el estado actual de las cuentas con la Administración. Manifiestan que «la liquidación está al día y ya tenemos los préstamos de 1981 absolutamente cobrados. Quizá falte una pequeña cantidad que nos abonarán en breve; pero esta demora es normal y no creemos que sobrepase los dos meses».

En cuanto a los presupuestos para 1982, la Corporación estudia en estos días el total global que necesita y las partidas individuales que configurarán las transferencias.

En Alcobendas, los 261 millones presupuestados para 1981 se han cobrado en su totalidad. Al término del año, la Administración adeudaba 54 millones y medio, que fueron liquidados el pasado mes de febrero.

Las transferencias para 1982 se estiman en 360 millones (99 más que el año pasado), de los que han sido pagados 55 millones y medio.

Según fuentes del Ayuntamiento, la buena gestión que está siguiendo la Administración central en este pueblo se debe a la actualización de los censos, que evitan demoras y la mala presupuestación.

AYUNTAMIENTO DE GUADALIX DE LA SIERRA EDICTO

DON JULIO REVILLA GIL, ALCALDE-PRESIDENTE DEL AYUNTAMIENTO DE GUADALIX DE LA SIERRA, DE ESTA PROVINCIA DE MADRID.

HAGO SABER:

Que aprobadas por este Ayuntamiento las ordenanzas para la prestación del servicio gratuito benéfico-sanitario con arreglo a los Artículos 59 y concordantes del Reglamento de Funcionarios Sanitarios de 27 de noviembre de 1953 y disposiciones posteriores, se halla la misma expuesta al público en la Secretaría de este Ayuntamiento, por término de quince días, a fin de que durante dicho plazo puedan presentarse las reclamaciones oportunas, conforme al Artículo 109 de la ley de Régimen Local.

Dado en Guadalix de la Sierra, a trece de marzo de mil novecientos ochenta y dos.— El alcalde.

AYUNTAMIENTO DE GUADALIX DE LA SIERRA EDICTO

DON JULIO REVILLA GIL, ALCALDE-PRESIDENTE DEL AYUNTAMIENTO DE GUADALIX DE LA SIERRA, DE ESTA PROVINCIA DE MADRID.

HAGO SABER:

Que aprobadas por este Ayuntamiento las ordenanzas para la prestación del servicio de Sanidad Veterinaria con arreglo a lo que determina el Artículo 51 del Reglamento de Personal de los Servicios Sanitarios Locales, así como las demás disposiciones sobre esta materia, se expone este expediente público por término de quince días en esta Secretaría Municipal, a fin de que durante el mismo puedan presentarse las reclamaciones que estimen oportunas, conforme al Artículo 109 de la ley de Régimen Local.

Dado en Guadalix de la Sierra, a trece de marzo de mil novecientos ochenta y dos.— El alcalde.



El antiguo «Hospitalillo» se utilizará como centro gerontológico

GETAFE RECUPERA UN EDIFICIO DEL SIGLO XV

El Ayuntamiento de Getafe ha procedido a realizar las obras de restauración de un edificio conocido como El Hospitalillo, que data del siglo XV, y cuyas características son típicamente castellanas. Pese a su gran valor histórico-artístico, se encontraba prácticamente en ruinas, salvo una pequeña capilla instalada en uno de los laterales del edificio. Una vez recuperado, se pretende crear en él un modernísimo centro gerontológico para atender a las necesidades de los casi diez mil ancianos de esta ciudad

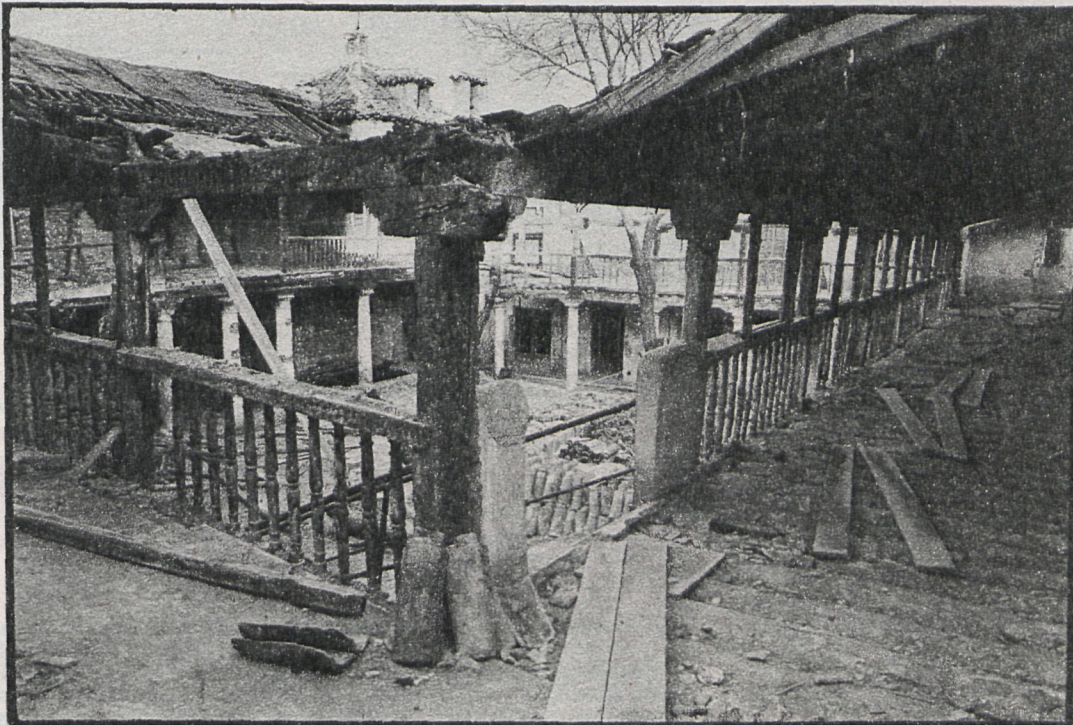

Este bellissimo patio, rodeado de columnas, se convertirá en «corral de comedias» una vez que se termine la restauración del edificio

Entre los servicios con que contará destaca asistencia social, atención médica, rehabilitación y gimnasio. En su interior se encuentra un bellissimo patio rodeado de columnas, en el que, según informó a CISNEROS el alcalde de Getafe, Jesús Prieto, podría instalarse un corral de comedias.

La búsqueda de nuevos centros asistenciales es efectivamente uno de los mayores retos que tiene planteados en este momento el Ayuntamiento de Getafe. La demora en el inicio de las obras del hospital ha llevado por ello a esta Corporación a realizar una campaña para reclamarlo. «Hace bastante tiempo —señala Jesús Prieto— que hemos cedido los terrenos, pero el Ministerio se está retrasando en el comienzo de las obras. Ya tenían que haber empezado en 1981.»

ACTO REIVINDICATIVO DEL HOSPITAL

«Hemos realizado —continúa— un «comic» para repartir por los colegios explicando la necesidad de un hospital para una población de las características de la nuestra. Se evitaría así, por ejemplo, que muchos niños nazcan en taxis y en ambulancias. Haremos también un acto público reivindicativo en los terrenos del hospital. Hemos propuesto, además, la idea de que cada vecino envíe una carta al Ministerio pidiendo que se inicien las



Jesús Prieto

El Ayuntamiento quiere convertir el espléndido patio interior en un corral de comedias

«A corto plazo, nuestro propósito es también construir un parque de bomberos, junto con Leganés, para aunar esfuerzos y reducir gastos», señala Jesús Prieto

CALLES PEATONALES

Entre los proyectos que se están llevando a cabo en este momento en Getafe destaca también la peatonalización de algunas de sus calles. «Esto responde —apunta Jesús Prieto— a la filosofía del plan general de Getafe de ir creando zonas peatonales que vayan enlazando el pueblo.»

CERRO DE LOS ANGELES: SEGUNDA FASE

Por último, cabe destacar el

inicio de las obras de acondicionamiento del Cerro de los Angeles. Actualmente se han creado zonas de «picnic», juegos infantiles y «footing». Se calcula que en un domingo pueden llegar a juntarse hasta 8.000 personas. Está prevista, además, la instalación de más zonas deportivas y nuevos aparcamientos para dar cabida a los numerosos vehículos que confluyen los fines de semana.

Dada esta masiva afluencia y el consiguiente deterioro que se produce en el Cerro de los Angeles, se invertirá casi medio millón de pesetas en adquirir cubos de basura, contenedores y papeleras. Aparte de los vecinos de Getafe, a esta zona acuden numerosas personas de otras localidades limítrofes y de barriadas de Madrid, como Villaverde o Vallecas.

■ Durante la última quincena de este mes se está celebrando en Leganés una exposición histórica sobre esta ciudad en el período comprendido entre 1900-1923. Se trata de recuperar para el pueblo de Leganés una época, el primer cuarto de siglo, enormemente desconocido.

Por aquel entonces esta ciudad era eminentemente agrícola y surte a Madrid de los productos de la huerta. De veinte a treinta carros salen todos los días desde



Leganés a la plaza de la Cebada. La mayoría de la población son jornaleros agrícolas: 414 de los 757 varones mayores de edad. La jornada de ocho horas es de difícil aplicación en el campo, donde se trabaja de sol a sol, sobre todo en las épocas de siembra y de recolección.

La parte documental de la exposición, basada en los documentos encontrados en el archivo municipal, cuenta los incidentes que entre los años 1915-1923 se producen en Leganés para la aplicación de dicha jornada.

La inauguración, el lunes 15, corrió a cargo del insigne historiador Manuel Tuñón de Lara. El día 17 se celebró una mesa redonda sobre la historia de España durante 1900-1923, en la que participaron Alberto Gil Novales, Alvarez Junco, Javier Mestre, J. Sisinio Pérez Barzón y Mercedes Cabrera.

■ Para el día 25 está prevista otra mesa redonda sobre «La economía española del primer cuarto del siglo XX», en la que participarán Ángel Bahamonde, Francisco Alburquerque, José Antonio Alonso y Santiago Roldán. El día 1 de abril se tratará el tema «La cultura en la España de principios de siglo», con la presencia de Andrés Amorós, Aurora de Albornoz, Fany Rubio, Gabriel Albiac, Ricardo Domenec y Valeriano Bozal.

■ La sala municipal de exposiciones (situada en la calle Antonio Machado, 2) permanecerá abierta los días laborables, de 18 a 21 horas, y los sábados, domingos y festivos, de 11 a 13 y de 18 a 21 horas. Los actos se celebrarán en la sala de plenos del Ayuntamiento a las 7,30 de la tarde.

■ Para el día 18 de marzo está prevista en la Casa de la Cultura de Leganés la proyección de una selección de cortometrajes de Segundo de Chumón y Luis Buñuel.



Actualmente se está procediendo en Getafe a la peatonalización de diversas calles, materializando así la filosofía del plan general de «enlazar» la ciudad mediante zonas privadas de circulación de vehículos



Aspecto exterior del hospitalillo, que pronto albergará el centro gerontológico, dotado de servicios médicos, de rehabilitación, asistencia social y gimnasio



Según un estudio del Centro Municipal de la Salud de Getafe sobre la incidencia del síndrome tóxico en esta localidad, han resultado afectadas por la ingestión de aceite de colza desnaturalizado 250 personas y ocho ha perdido la vida. Las mujeres han sido las más afectadas (casi el 65 por 100) y la mayor parte de los envenenados tenía de veinticinco a treinta y cuatro años de edad. Los niños menores de cinco años y los ancianos han sido los menos afectados.

El 8,69 por 100 de los intoxicados no sabe leer ni escribir y casi el 50 por 100 sólo sabe leer y escribir. De ello se deduce que el envenenamiento por consumo de aceite de colza desnaturalizado ha afectado sobre todo a las personas de nivel social más deprimido. La mayor parte de las familias enfermas tienen ingresos mensuales que oscilan entre las 31.000 a las 40.000 pesetas y sólo el 1,23 por 100 tienen ingresos superiores a las 60.000 pesetas. Un 3,70 por 100 no tiene ningún tipo de ingresos.

De las 250 personas afectadas en Getafe 69 han estado hospitalizadas y catorce de ellas tuvieron que ser reingresadas. Hay enfermos que han perdido hasta más de 15 kilos. Hace unos días, precisamente, tuvo lugar un encierro de afectados de la localidad para protestar por el abandono que sufren por parte de la Administración.

Recientemente ha sido aprobado por el Ayuntamiento de Leganés la ordenanza reguladora de Abastos y Mercados, en la que se regula la venta en los mercadillos semanales. Los artículos permitidos para su venta, entre otros, son: frutas, verduras, hortalizas, ropa ordinaria, calzado, bisutería y frutos secos.



La repartición de los puestos se ordenará de la siguiente forma: 25 por 100 se reservarán a productos de alimentación, 65 por 100 a artículos varios, 10 por 100 a artículos de libre disposición y otro 10 por 100 a productos directos, generalmente pensados para los agricultores de Leganés. El 20 por 100 se reserva a puestos para vecinos de Leganés



Actualmente, en Fuenlabrada hay 28.000 viviendas vacías, en construcción o con licencias de obras ya concedidas

La corporación municipal da a conocer su contenido a través de folletos y coloquios

EL PLAN GENERAL FRENARÁ EL GIGANTISMO DE FUENLABRADA

«Fuenlabrada, una ciudad para vivir», es el lema de una campaña de información sobre el plan general de esta ciudad que la corporación de Fuenlabrada viene realizando en las últimas semanas. Tanto el alcalde, Manuel de la Rocha, como el primer teniente de alcalde, José Quintana, y varios técnicos, se desplazan a distintos puntos del pueblo para asesorar a los vecinos sobre las realizaciones que están previstas en su distrito y otros detalles de la actual y futura situación de Fuenlabrada.

Según informó a CISNEROS José Quintana, hasta el momento han tenido lugar ocho charlas, a las que han asistido alrededor de 1.300 personas. Para el día 28 de este mes está prevista la clausura de esta campaña, a la que es posible asista el vicesecretario general del PSOE, Alfonso Guerra. Como cierre se montará una exposición sobre el plan general de Fuenlabrada y el presente, pasado y futuro de esta ciudad.

«A tenor de la gente que ha asistido —señala el primer teniente de alcalde— y de la participación registrada en las charlas-coloquio, podemos considerar que la campaña ha respondido a nuestros propósitos. Aparte los proyectos pendientes para su zona, se les hace una pequeña visión histórica de Fuenlabrada. En este momento tenemos un déficit de 20.000 millones de pesetas. Pensamos que en ocho años podremos invertir la mitad y el resto esperamos contar con el apoyo de la Administración central.»

DOSCIENTOS MIL HABITANTES PARA EL FUTURO

Los principales problemas

Los estudios urbanísticos señalan que la problemática de la ciudad es consecuencia de dos factores:

- Su rápido crecimiento, que en los próximos años puede aumentar el número de habitantes de 80 a 200.000.
- La dependencia del exterior, que obliga a la población activa a salir de su entorno todos los días para ir a trabajar.

La actuación municipal se centra en dos frentes:

- Aplicación a rajatabla del nuevo plan de ordenación urbana
- Mejora del servicio de vías y obras de la localidad para la rápida ejecución de los proyectos de interés general

de Fuenlabrada tienen, según su actual corporación, dos orígenes básicos. El primero de ellos es la dependencia con el exterior, que obliga a la mayoría de la población activa a salir del municipio todos los días

para trabajar. Sólo el 29 por 100 de los activos residentes en esta localidad trabajan en el término municipal. Esto origina que el transporte y la construcción de accesos con el exterior constituya una seria dificultad.

PROYECTOS INMEDIATOS

Numerosos colegios, zonas verdes, centros sociales, polideportivos, aumento de las comunicaciones, construcción de calles y otra serie de mejoras se hallan recogidas en el plan general de ordenación municipal de Fuenlabrada. Entre los principales proyectos figuran.

- Rehabilitación del antiguo cuartel de la Guardia Civil para destinarlo a hogar de pensionistas y ancianos y talleres municipales de artes aplicadas.
- Mejora de las comunicaciones con el exterior consolidando la red de penetración por las carreteras de Humanes, Móstoles y Leganés, así como la construcción de la calle Extremadura, que unirá la carretera de Humanes con la de Pinto, bordeando el casco de Fuenlabrada por el sur.
- Construcción de un aparcamiento en la zona de la estación y un paso peatonal que unirá ésta con la zona de El Molino.
- Construcción de un ambulatorio para an-

tes del verano de 1983.

- Creación de un centro de educación especial junto al apeadero del ferrocarril.
- Edificación de un gran centro para EGB y formación profesional que ocupará una superficie superior a los 20.000 metros cuadrados. En la carretera de Móstoles se construirá asimismo otro centro de formación profesional.
- Construcción de un tramo de circunvalación de la avenida de Europa, además de la ampliación y construcción de aceras y zonas de estancia peatonales en la carretera de Móstoles.
- Mejora del acceso a la estación mediante un paso subterráneo desde la calle Hungría.
- Creación de la Casa de la Cultura en la plaza Honda.
- Instalación de un nuevo apeadero de ferrocarril.



el molino-europa-elcamino



el arroyo-la fuente

Estos son algunos de los folletos editados por el Ayuntamiento para dar a conocer el Plan General.

La otra gran fuente de problemas está originada por la forma en que se está construyendo Fuenlabrada. Su rápido crecimiento y la improvisación con la que se está realizando, origina una serie de graves deficiencias: problemas de abastecimiento de agua, insuficiencia de colectores de saneamiento, carencia de alumbrado público, de parques, zonas deportivas, colegios, etc. A esto se unió el elevado crecimiento que se prevé para los próximos años cuando se ocupen las 28.000 viviendas vacías, en construcción o con licencia de obras ya concedidas. Se espera que en un futuro se alcancen los 200.000 habitantes. Actualmente están empadronadas más de 83.000 personas.

Para afrontar esta problemática se está trabajando desde el Ayuntamiento en tres frentes principales. Primordial importancia tiene la reducción del plan general de ordenación municipal, cuyo objetivo es prever el futuro y señalar las líneas de actuación política urbanística para que Fuenlabrada no llegue a ser un caos urbano inviable.

Por otro lado, se realiza una gestión urbanística que hará posible el cumplimiento de las provisiones del plan y de las obras de actuación municipal. Por último, se está mejorando el funcionamiento del servicio de vías y obras municipales para atender a la correcta y rápida ejecución de obras de interés general y mejorar el grado de funcionamiento de los servicios municipales.

Según datos recogidos en el avance del plan general, se contarán con 475.000 metros cuadrados para centros de enseñanza, 16 ya construidos y 26 por construir; 710.000 para jardines públicos, y 224.000 para zonas deportivas. En la actual campaña de información se ha editado un folleto para cada zona de Fuenlabrada: Nuevo Versalles-Parque Miraflores, El Arroyo-La Fuente; El Naranjo-La Serna, casco antiguo-la estación, etc. En ellos se detallan textual y gráficamente los proyectos a realizar, de forma que cada vecino tenga una idea exacta de lo que será Fuenlabrada y colaboren a que realmente sea «una ciudad para vivir».