

La articulación de una nueva política industrial, objetivo a largo plazo

CDS: HAY QUE ESTIMULAR EL AHORRO DE LOS ESPAÑOLES

Mientras se consumen los días para el final de la campaña electoral, la cuestión económica es uno de los puntos fundamentales de confrontación entre los distintos partidos políticos. En CISNEROS estamos ofreciendo diversos resúmenes de los cinco programas de los partidos nacionales. Hoy ofrecemos una síntesis del programa del Centro Democrático y Social (CDS), que lidera Adolfo Suárez

La articulación de una nueva política industrial a largo plazo y la gestión económica del Gobierno a corto plazo son los ejes de la política económica del programa electoral del Centro Democrático Social. Joaquín Abril Martorell ha sido el encargado de confeccionar el programa económico. Después de resumir la evolución de la economía mundial y de la española en las últimas décadas, señaló que, para el CDS, es necesario un crecimiento del producto interior bruto (PIB) superior al 4 por 100 anual para absorber en un plazo razonable el embalse del desempleo generado por el estancamiento de la economía española en los últimos años y aproximar nuestras tasas de ocupación a las de los países industriales europeos.

El instrumento clave para ese crecimiento, como lo fue en esos países, es una nueva política industrial a largo plazo y, para permitir el desarrollo de ese nuevo tejido industrial, la gestión económica del Gobierno a corto plazo.

El primer requisito de la nueva industrialización es crear un clima favorable a la inversión en su conjunto (tiene que pasar de su actual nivel del 19 por 100 a más de un 25 por 100 del PIB), que delimite los sectores productivos con futuro que impulsen la creación de nuevas empresas en los mismos y favorezcan el crecimiento de estas empresas.

PRIORIDADES

Esto exige, entre otras cosas:
— Una política industrial a largo plazo y la gestión económica del Gobierno a corto plazo, ejes de la política económica del CDS.

— Estimular el ahorro privado: elevar la cuota de ahorro de las economías familiares de su nivel actual del 5 por 100 de la renta disponible, al tiempo que se impulsa el ahorro de las empresas (incentivos fiscales orientados hacia la exención



tributaria de la renta familiar ahorrada y estímulo de las reinversiones empresariales).

— Aumentar el ahorro público, mediante el control en el crecimiento de los gastos co-

rrrientes y la plena operatividad del sistema fiscal, una vez completada su estructura con la implantación del IVA.

— Asegurar el buen funcionamiento del sistema financie-

ro, dentro del marco de la libertad que ha proporcionado su reciente reforma y ampliando los niveles de competencia en el mismo, entre otras acciones.

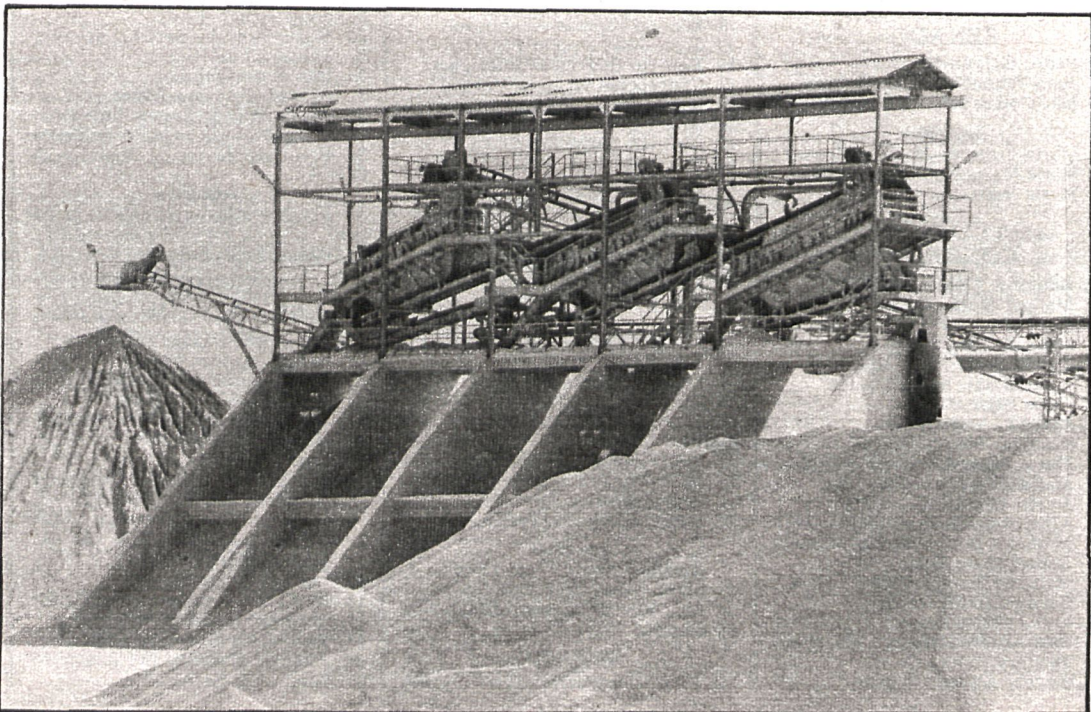

El buen funcionamiento del sistema financiero es otra de las metas del Centro Democrático y Social

— Definición clara de los sectores de futuro, que habrán de ser aquellos fundamentados en tecnología de vanguardia y con fuertes porcentajes de valor añadido: la informática, la electrónica, algunas ramas de la química, la agroindustria, la biología aplicada y las nuevas energías, entre otros.

Por otra parte, la nueva industrialización se basaría en un apoyo decidido al nacimiento de nuevas empresas, concretado en medidas financieras y tributarias, así como reducción de las cargas sociales, creación de un clima favorable en el ámbito laboral y estímulo a la investigación aplicada y al desarrollo tecnológico de las empresas como medio para rebajar los costes de producción.

El CDS concede especial importancia a una política de financiación y apoyo a la pequeña y mediana empresa y a la potenciación de su imagen, por considerarla su principal agente dinamizador de la actual estructura social.

En cuanto a la gestión del Gobierno a corto plazo, el CDS, propone acciones para responder a los problemas de la actual coyuntura de crisis: contener la inflación, frenar el aumento de paro y atender a los parados, conseguir la mejor administración de los recursos públicos y alcanzar el crecimiento máximo de la producción posible en cada momento.

Con un 9 por 100
de interés

LA GANADERIA EXTENSIVA RECIBE SUBVENCIONES PARA PIENSOS



F. BERNÉJEN

En la sede del SENPA se han reunido la Administración, organizaciones agrarias y sector de los almacenistas y han distribuido los 6.000 millones de pesetas destinados al sector ganadero para la compra de piensos en condiciones ventajosas del 9 por 100 de interés. Este dinero está incluido en los 17.000 millones de pesetas asignados para la compra de abonos, semillas y fertilizantes, y que por las condiciones de sequía en los pastos se distribuirán para la ganadería extensiva. Los ganaderos madrileños recibirán para el vacuno 2.600 pesetas por cabeza, 325 pesetas cabeza para el ovino, y para el porcino, 2.600 pesetas

COAG estimó que las ayudas no eran necesarias, pues había posibilidades de que las lluvias solucionasen la situación. Sin embargo, UFADE y CNJA consideraron las ayudas como necesarias por la situación que atraviesan los ganaderos durante estos dos últimos años. Pidieron la reducción en dos los grupos afectados por la sequía, distribuidos entre los que habían sido afectados en un 75 por 100 o más y los que se encontraban en el 50 por 100.

DISTRIBUCION DIRECTA

Las organizaciones agrarias manifestaron la necesidad de que los piensos fueran entregados de forma directa por el SENPA, dado el buen resultado de la operación del año anterior. A esta propuesta se opuso el SENPA por considerar que su función no era el repartir piensos, propuesta apoyada por los almacenistas. Las razones de las organizaciones agrarias para mantener la distribución directa se basan en que los

El sector ovino, uno de los beneficiados por las ayudas del Gobierno

Los ganaderos madrileños obtendrán 2.600 pesetas por cabeza para el vacuno, 325 para el ovino y 2.600 para el porcino

ganaderos se retraen al complicado trámite de acceder a los créditos, además de la falta de garantías para conseguirlos. Por todo ello, las organizaciones agrarias mantuvieron que se entregase directamente el pienso a los ganaderos, como se hizo el año anterior. También se ha planteado este año en las reuniones la posibilidad de que el dinero sirva para la compra de otro tipo de pienso que no sea de mantenimiento.

En estas reuniones se ha llegado a la conclusión, que será lo definitivo, de que los ganaderos utilicen el dinero para pagar los piensos entregados el año anterior por el SENPA. Además pueden acceder a las cantidades siguientes por cabeza de ganado: 2 Kg. para vacuno, 0,25 Kg. para ovino y 2 Kg. para porcino.

El interés del crédito es del 9

por 100, a devolver en un año, condiciones consideradas como ventajosas por parte de los asistentes a la reunión. Con las últimas lluvias la situación ya no es tan preocupante; sin embargo, la postura de las diversas organizaciones agrarias para conseguir estos créditos se debe, según sus opiniones, a que siempre es bueno conseguir lo máximo para el campo.

MEJOR APROVECHAMIENTO

La Dirección General de Producción Agraria ha puesto en marcha un plan de piensos subproductos para la ganadería, con un presupuesto de 450 millones de pesetas de subvención. El objetivo es no perder una serie de recursos baratos para complementar el alimen-

to de los rumiantes.

Los subproductos objeto de estas ayudas son el salvado de arroz, la harina de girasol, hoja de olivo, harina de pepita de uva, paja de cereal hidrolizada, pulpa de uva y aceituna.

Según Producción Agraria, estos apoyos siempre se han dado, pero ahora se quieren relanzar. Las ayudas para particulares en dicho plan serán de 1.000 pesetas por tonelada, mientras que los fabricantes recibirán 2.000 pesetas tonelada más las cantidades que fije el SENPA por transportes. El precio final del producto elaborado por las fábricas se hará de acuerdo con la fórmula de composición más los diversos gastos de envasado, transporte, etc., siempre con el control y supervisión de Producción Agraria.

Con los 450 millones de subvención se quiere ofrecer a los ganaderos 150.000 toneladas, consideradas como suficientes para las demandas del sector. En este plan de piensos participa el FORPPA con 125 millones y la Dirección General de Producción Agraria con 300 millones.

De cara a la próxima campaña, el objetivo de producción en la zona Centro se ha reducido 30.000 toneladas

SOLO SE SIEMBRAN 300 HECTAREAS DE REMOLACHA EN LA REGION



En unas 30.000 toneladas ha sido reducido el objetivo de producción para la zona Centro, en la que se halla la región madrileña en la producción de remolacha, según un real decreto publicado por el Ministerio de Agricultura. Esta cifra viene a ser prácticamente igual a la prevista para este año en la que, como ha sucedido prácticamente en todas las regiones, tampoco se ha conseguido el objetivo marcado de campaña

A nivel estatal, de una producción prevista para la presente campaña de 9,4 millones de toneladas, las últimas previsiones apuntan solamente hacia una cosecha de 8,4 millones, lo que significa un grave descenso sobre todo en la zona Sur, ante una caída de los rendimientos. En las provincias andaluzas, de los 3,4 millones que se esperaban solamente se ha llegado a los 2,8 millones. Esta línea de caída, aunque menor, también se espera en el Duero, donde hace escasas fechas se ha iniciado la saca de remolacha, esperándose que se rocen los cuatro millones de toneladas, mientras que el objetivo eran 4,6 millones de toneladas.

Por lo que se refiere a la zona Centro, donde se encuadra a efectos remolacheros la región madrileña, el objetivo de cosecha era de 723.000 tone-

La cifra es
insuficiente para
mantener la
Azucarera de
Aranjuez, única
que existe en
Madrid

ladas, mientras la producción va a rozar solamente las 700.000.

En estas circunstancias, el Gobierno ha decidido para la próxima campaña un objetivo de producción para toda España de 8,6 millones de toneladas, lo que supone un descenso de unas 800.000 sobre el año anterior. Esta producción significa el resultante en azúcar

de 1.120.000 toneladas, cantidad suficiente para atender las necesidades de la demanda, que se sitúan en torno al millón de toneladas.

En este recorte de objetivos de producción, las 30.000 toneladas que se han quitado a la zona Centro no son una cifra importante.

UN PRODUCTO A LA BAJA

El cultivo de remolacha, que en la década de los sesenta tenía en la provincia bastante importancia, ya que se sembraban unas tres mil hectáreas, en los años ochenta está desapareciendo. Sólo se siembran trescientas hectáreas, cifra insuficiente para mantener la Azucarera de Aranjuez, única que hay en la provincia, por lo que se trae remolacha de la provincia de Toledo.

Aunque es un producto que en los últimos años se mantiene en el mercado con precios normales, los costes de producción han aconsejado a los agricultores a sembrar otros cultivos que den menos mano de obra, como puede ser el maíz.

En la década de los sesenta, el cultivo de remolacha en la región madrileña rozaba las tres mil hectáreas, extensión muy superior a la actual

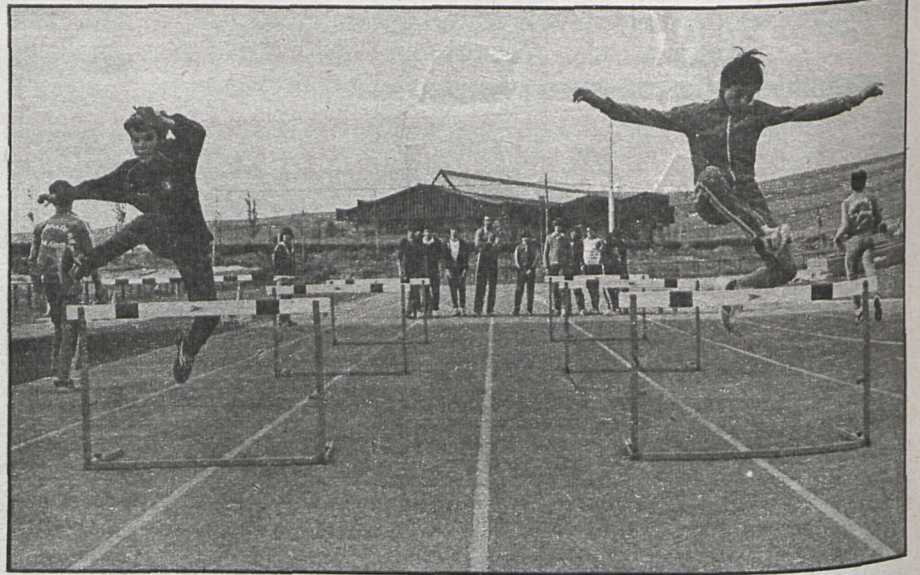

Jóvenes de todas las edades utilizan las pistas de Fuenlabrada

Para facilitar el acceso de los ciudadanos a la educación física

FUENLABRADA COMPLETA SU INFRAESTRUCTURA DEPORTIVA

Continuando con nuestro «dossier» deportivo de nuestra región, hoy hemos llegado hasta Fuenlabrada. Hay que decir que el avance deportivo en esta población ha sido importante, ya que en el año 79 no existía ninguna instalación deportiva. En la actualidad existen varias, y esto permite a la población desarrollar su deporte preferido

Entre las distintas instalaciones con las que cuenta Fuenlabrada se cuentan: un polideportivo con una pista de atletismo, dos gimnasios, ocho pistas de tenis, una pista polideportiva, tres piscinas, una olímpica (50 por 25), otra de 25 por 12,5 y una de niños, así como vestuarios y todo tipo de servicios. En cuanto a campos de fútbol, hay que señalar que desde el año 79 hasta hoy se han construido diez campos.

Entre las varias instalaciones que se pretenden construir destacan: las gradas para el campo de fútbol, que acogerán a 4.000 personas (esta obra se terminará en fecha breve); la piscina de invierno, en fase de construcción, estará terminada en marzo del 83; también se están terminando de construir dos frontones y ocho frontenis, así como una pista polideporti-

va, con vestuarios y campos de fútbol. También está previsto iluminar las pistas de tenis y urbanizar la zona de estas pistas y las del polideportivo.

Se pretende construir además un pabellón cubierto para 2.500 espectadores con varias salas para gimnasia deportiva, judo, y deportes múltiples en la pista central. Dos proyectos más cierran las futuras instalaciones deportivas con las que contará Fuenlabrada, una es un velódromo que se construirá en el polideportivo y la otra estará ubicada en La Serna, y será una pista polideportiva con vestuarios y un campo de fútbol.

Hablamos con José Moreno, concejal deportivo, y con Enrique Cascallana, director de servicios, y ésta fue su opinión sobre las instalaciones existentes: «En cuanto a las instalacio-



El Ayuntamiento ha hecho un gran esfuerzo por llevar el deporte a los vecinos de Fuenlabrada. En la foto, una de las competiciones populares, que se compagina con pruebas para deportistas «profesionales»

nes que tenemos, no estamos mal, pero es preciso ampliar las piscinas. Por otra parte, es necesario sacar un mayor partido a las instalaciones de los colegios. En suma, pensamos que con el pabellón cubierto y alguna piscina más estaríamos a un mejor nivel en cuanto a instalaciones.»

«En cuanto al deporte escolar, vamos a comenzar este año los juegos escolares para alumnos de la segunda etapa de EGB, ya que en la primera etapa nos vamos a centrar en la iniciación al deporte. A nivel escolar existe un buen nivel deportivo, llegamos a todos los colegios en educación física por medio del profesorado que pone el Patronato.»

Escuelas deportivas

Existen cuatro escuelas, llamadas genéticas, para niños de nueve a doce años; en ellas se adquiere la debida iniciación en varios deportes.

Dentro de las escuelas deportivas específicas, para alumnos de doce a dieciséis años, se abarcan los siguientes deportes: atletismo, baloncesto, balonmano, gimnasia deportiva, tenis, judo, kárate, voleibol se iniciará este año; ciclismo y natación al término de la construcción de la piscina de invierno. Estas escuelas están integradas por unos mil quinientos alumnos.

Hay que hacer un capítulo aparte para el atletismo, ya que quizá sea esta disciplina deportiva la más desarrollada en Fuenlabrada. Hay numerosas competiciones: entre ellas destacamos los cuatro cross escolares, las carreras de orientación escolar, la Liga Escolar de

Entre los proyectos en marcha destacan: gradas para el campo de fútbol con capacidad para 4.000 personas, piscina de invierno, dos frontones, ocho frontenis, una pista polideportiva con vestuarios e iluminación de las canchas de tenis

Atletismo, el segundo cross interpatronatos, el segundo campeonato juvenil de atletismo en pista y el primer campeonato junior y senior.

También se va a realizar en esta pista el campeonato de España de campo a través, e igualmente podemos decir que se ha solicitado a la Federación Española el campeonato de España de pista. Como se puede ver, la pista de atletismo, con un año, está bien nutrida de competiciones.

En cuanto a los clubs, la idea del Patronato es clara: «Queremos que sean municipales, pensamos que el deporte de élite debe estar a un lado, sin dejar de entrar en competiciones, pero dentro del municipio. Entre los clubs que se encuentran al margen del Patronato están el club de fútbol, en primera preferente; la Unión Ciclista Fuenlabrada, el club de petanca y el de tiro al plato; los demás están organizados por el Patronato.»

Dentro del deporte popular se vienen realizando diversas actividades encaminadas a una gran masa de gente; entre éstas podemos hablar de la semana

del deporte, la fiesta de la bicicleta, las campañas de natación, etc. «En este sentido, creo que hemos dado un gran avance dentro del deporte, teniendo en cuenta las limitaciones del Ayuntamiento y la falta de infraestructura a todos los niveles. En cuanto al futuro deportivo, pensamos que hay que planificar a unos años vista. Nosotros no queremos un deporte elitista; queremos un deporte de base para todos.»

Hay que decir que el fútbol prima sobre los demás deportes. Existe una liga de alevines, infantiles y aficionados y otra liga paralela de fútbol sala; en total se puede hablar de unos dos mil quinientos participantes en el deporte del balón.

Entre otros deportes que el patronato quiere relanzar, aparte de los de las escuelas deportivas, están la gimnasia de mantenimiento y el deporte al aire libre.

Por último hablaremos del presupuesto. Fuenlabrada cuenta con 106 millones para instalaciones deportivas, más 30 de la piscina cubierta. El presupuesto global del Ayuntamiento es de 59 millones de pesetas. «En el 79 el presupuesto era de un millón de pesetas, y en cuanto a personal deportivo, existían tres profesores de educación física y dos monitores; en la actualidad contamos con 32 personas, entre profesores y monitores. Este hecho y la constante preocupación del Patronato por fomentar el deporte permite decir que el 15 por 100 de la población censada de Fuenlabrada (86.000) realiza algún tipo de actividad deportiva.

Antonio MERINO

AYUNTAMIENTO DE ALGORCON ANUNCIO

La Comisión Municipal Permanente, en sesión celebrada el día 21 de septiembre de 1982, adoptó el acuerdo de contratar en régimen administrativo bibliotecaria/o para el Centro Cívico.

CONDICIONES:

- Ser español/a.
- Ser mayor de dieciocho años y menor de cincuenta y cinco.
- Estar en posesión del título oficial de cualquiera de las ramas de Filosofía y Letras.
- Contratación por un período de prueba de tres meses.

Las solicitudes se dirigirán al alcalde-presidente y se presentarán en el Registro General del Ayuntamiento de Alcorcón (plaza de España, número 1), debidamente reintegradas y acompañadas del oportuno «currículum vitae» del solicitante y fotocopia de los documentos justificativos de títulos, trabajos y cualquier otro mérito que se alegue.

La selección se realizará por parte de un tribunal, el cual estudiará el «currículum vitae» y el resultado del ejercicio escrito sobre un tema general de Filosofía, Geografía, Historia, Arte o Literatura y un tema de Biblioteconomía.

El plazo de presentación de instancias finaliza el día 20 de octubre.

Para mayor información, dirigirse a la oficina de Registro (señor Rueda).

Alcorcón, 29 de septiembre de 1982.—El alcalde.