

F. BEREÑENO

El Ayuntamiento de Chinchón informará al ministro del estado lastimoso en que se encuentra en este momento la vega, cuyas pérdidas para este año podrían ser incalculables

Se retrasa la construcción del pantano de la Tájera, que resolvería el problema

FUERTE SEQUIA EN LA VEGA DEL TAJUÑA

■ La Corporación municipal de Aranjuez está preparando el informe de gestión que presentará al pueblo que la eligió en 1979 antes de que finalice el presente mandato municipal. La próxima semana estará finalizado el total del informe y se saldrá a los barrios de la localidad para explicar las realizaciones hechas y comenzar a elaborar el programa municipal para las elecciones del 8 de mayo con una participación efectiva del pueblo.



■ El balance de gestión elaborado por el equipo de gobierno del Ayuntamiento ribereño considera como «positiva» la labor realizada por la actual Corporación a lo largo de estos cuatro años de mandato. Según se destaca en el informe, se ha cumplido el programa electoral al 100 por 100 y se ha superado el propio programa del Partido Socialista, presentado al dictamen de las urnas en abril de 1979. No obstante, hay un aspecto que preocupa al alcalde de la población, Eduardo García, y es la existencia de un déficit de 30 millones de pesetas en los cuatro años de gestión. En este sentido hay que recordar que cuando la actual Corporación se hizo cargo del Ayuntamiento se encontró con un déficit de 200 millones de pesetas.

■ La Corporación municipal de Chinchón ha acometido los trabajos de restauración de calles y de la red de alumbrado público, contenidos en su plan de acción municipal. A lo largo de este año se han arreglado todas las aceras del pueblo, y en la actualidad se está al 50 por 100 en la red del alumbrado público. Se espera que las obras finalicen antes del próximo 8 de mayo.

■ La renovación — e innovación en algunos casos — de la red de alumbrado público tiene un presupuesto de 34.600.000 pesetas y se ha dedicado especial atención a los monumentos del pueblo, concretamente a la plaza del mismo, considerada como monumento histórico-artístico. Para acometer las obras para el alumbrado se han tenido en cuenta tres vertientes: la parte noble de Chinchón, el casco urbano y el extrarradio.

El alcalde de Chinchón, Jesús del Nero, ha solicitado una entrevista al ministro de Obras Públicas y Urbanismo, Julián Campo, para conocer el estado de cumplimiento en que se encuentra el plan para construir el pantano de la Tájera, en el término municipal de Cifuentes (Guadalajara), declarado por el anterior ministro de Agricultura, Pesca y Alimentación, José Luis Álvarez, como «plan de urgencia» y que debería solucionar el problema del regadío en la vega del Tajuña. La presa debería haber comenzado a construirse en este mismo año.

El pasado mes de enero debería haber sido presentado el proyecto de construcción de la presa ante el MOPU, proyecto que, según el alcalde de Chinchón, no fue presentado en su fecha. Esto supone que el siguiente paso, la apertura de pliegos, que debería darse en

este mes de marzo, se retrasará ostensiblemente, dejando sin solución a la vega del Tajuña. Según Jesús del Nero, la vega se encuentra ya en estos momentos en un estado lastimoso y hay polígonos que no tienen

de la Tájera, en el término municipal de Cifuentes, en la provincia de Guadalajara.

UN PANTANO NECESARIO
La variación registrada en

El alcalde de Chinchón ha solicitado una entrevista al ministro de Obras Públicas y Urbanismo para explicarle el grave problema por el que atraviesa la agricultura de la zona ante la falta de agua

ya agua desde este mismo mes de marzo. Las pérdidas para este año podrían ser incalculables.

Según el alcalde de Chinchón, Jesús del Nero, la única forma de solucionar este grave problema, que se viene repitiendo a lo largo de los últimos años, sería a través de la construcción definitiva del pantano

los últimos años en las condiciones climatológicas en la región madrileña, con una pertinaz sequía, falta de nieve en el invierno — lo que origina que en la primavera no bajen las aguas provenientes del deshielo —, afecta particularmente a la vega del Tajuña, considerada como la «huerta de Madrid».

El pasado año, donde faltó el agua desde el mes de mayo, las pérdidas alcanzadas en productos hortícolas superaron por término medio el 50 por 100 de las cosechas. Este año, la proporción puede aumentar considerablemente, según han reconocido a CISNEROS medios de la zona.

El pantano de la Tájera se comenzó a construir en la década de 1940. Poco después de iniciarse las obras, la empresa constructora se declaró en suspensión de pagos y éstas se paralizaron totalmente.

El alcalde de Chinchón, no obstante, tiene la certeza de que los trámites oficiales se han retrasado ostensiblemente y la construcción podría no realizarse. Según José del Nero, «todo depende de lo que explique el ministro de Obras Públicas y Urbanismo», Ministerio que debe dar luz verde definitivamente al proyecto.

Reconocida por el Ministerio de Agricultura

DENOMINACION ESPECIFICA PARA LOS VINOS DE ARGANDA, NAVALCARNERO Y SAN MARTIN DE VALDEIGLESIAS

(Viene de la primera página.)

Por zonas, la más afectada por la concesión de la denominación, al ser la de mayor número de viñedos, es la de Arganda, que tiene plantadas 8.800 hectáreas, de las que 2.400 están en Colmenar de Oreja, 1.950 en Arganda del Rey y 1.300 en Chinchón. Esta comarca, que tiene unos suelos pobres y muy calizos, tiene un clarete muy fino, que se obtiene mezclando la tinta de Madrid con las variedades Jaén y malvar de uva blanca, vino con una graduación media, que

va a ver mejorar, a partir de ahora, su promoción, al igual que los caldos blancos de Colmenar de Oreja.

En San Martín de Valdeiglesias, donde está muy desarrollado el régimen cooperativo en el sector vitivinícola, hay 8.000 hectáreas plantadas de viñedo, de las que 3.260 están en el propio San Martín, siguiéndole en importancia Cenicientos, con 2.200 hectáreas, y Cadalso de los Vidrios, con 1.950. De esta zona son los típicos vinos madrileños recios de sabor, de alta graduación, con 14 grados de media, de mucho

color y de gran densidad, los vinos típicos de «mesón».

San Martín, con un 40 por 100 de uvas de la variedad tinta de Madrid y un 50 por 100 de garnacha tinta, ha sido una de las zonas donde más se ha batallado por ganarse el gran mercado potencial que supone tener la capital, Madrid, a sólo setenta kilómetros, donde se pueden colocar con facilidad sus vinos jóvenes, y de gran porvenir, aumentando a partir de ahora sus posibilidades por las ventajas de organización que va a suponer tener un consejo regulador que aúne los esfuerzos de los agricultores.

Por último, en Navalcarnero hay 5.700 hectáreas de viñedo, de las que 2.100 están en el propio municipio, 1.250 en Villa del Prado, 800 hectáreas en Villamanta y 640 en El Alamo. Aquí las características, tanto de la uva como del vino, son muy similares a San Martín de Valdeiglesias, con vinos fuertes en grados, y algo dulzones, porque su riqueza en azúcar hace que no terminen de fermentar.

región, un 32 por 100 son anteriores a 1900, y un 21 por 100 se instalaron entre 1900 y 1930. Entre 1930 y 1960 se abrieron un 21 por 100 de las bodegas actuales, y en la década de los 60 se observó un nuevo empujón, con la creación de 40 nuevas bodegas, mientras que a partir de 1970 apenas si se han abierto un par de bodegas.

De las 190, sólo siete son cooperativas, 11 están bajo el calificativo de grupos sindicales de colonización y 172, la inmensa mayoría, son bodegas particulares. En cuanto a las dimensiones, la mayoría son pequeñas bodegas. Sólo hay una con capacidad superior a los 100.000 hectolitros, dos entre 50.000 y 100.000, cuatro entre 25.000 y 50.000 hectolitros, 86 entre 1.000 y 25.000, 44 con una capacidad de 500 a 1.000 hectolitros y 53 pequeñas bodegas con una capacidad inferior a los 500 hectolitros.

Esta estructura es la que se puede mejorar a partir de ahora con los planes de reconversión de instalaciones, de mejora de los métodos de elaboración de los caldos, de coordinación de las normativas desde los consejos reguladores, etc., hasta conseguir que, en un período de tiempo no excesivamente largo, los vinos de Madrid alcancen la suficiente categoría como para tener su propia denominación de origen.

DIPUTACION DE MADRID

HOSPITAL PROVINCIAL DE MADRID

ANUNCIO

Se anuncia convocatoria pública abierta para la provisión de una plaza de fotógrafo, con destino al servicio de Anatomía Patológica del Hospital Provincial de Madrid.

Las bases que han de regir la convocatoria están a disposición de los interesados en la Subdirección de Personal. Siendo requisito imprescindible prestar servicios, o haber realizado prácticas por un período mínimo de dos meses, en un laboratorio fotográfico de anatomía patológica de entidad médica.

Las solicitudes deberán presentarse antes de las quince horas del día 15 de marzo de 1983, en la citada Subdirección de Personal (calle Ibiza, 43).

Madrid, 4 de marzo de 1983.
(Alta oferta número 00175410-O. Presentado en el INEM el 3-3-83.)

UNA TRADICION CON FUTURO

En las tres comarcas hay, por otra parte, una gran tradición en la elaboración de vinos, a pesar de que las estructuras productivas y comerciales no han evolucionado mucho en los últimos años. De las 190 bodegas que hay en la



ESTE

■ El domingo, 20 de marzo, se va a celebrar la V Media Maratón popular de Coslada, organizada por el Ayuntamiento de esta localidad en colaboración con el Patronato Deportivo Municipal. Esta carrera es puntuable para el Campeonato de Madrid de Gran Fondo y se espera que sea un éxito de participación al igual que las celebradas anteriormente.

Dicha prueba tendrá un recorrido de 21,097 kilómetros. La salida se derá a las diez de la mañana ante el Pabellón Deportivo Municipal, cerrándose la meta a la una de la tarde.

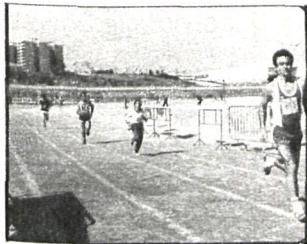

El plazo de inscripción está abierto del 1 al 18 de marzo, pudiendo formalizarse en el Pabellón Deportivo Municipal todos los días de 17 a 20 horas.

Coincidiendo con este acontecimiento deportivo se celebrará un homenaje al corredor de fondo Fernando Fernández Gaytán, por sus años de dedicación plena en pro del atletismo, en los que ha conseguido numerosos títulos nacionales e internacionales.

■ Desde el mes de febrero la población de Torrejón de Ardoz cuenta con un servicio de ambulancias sensiblemente mejorado.

Juan Schocolnit, en su calidad de consejero delegado de la empresa Coexpan, S. A., ha donado al Ayuntamiento una ambulancia. Esta empresa, situada en el término municipal de San Fernando de Henares, no ha recibido nada a cambio, según informan fuentes municipales.

La Delegación de Sanidad del Ayuntamiento de Torrejón señala que la ambulancia será destinada para atender a aquellas personas que no tienen Seguridad Social. Estará en funcionamiento las veinticuatro horas del día y para acceder a su servicio será necesario llamar al teléfono de la Policía Municipal, por ser este Cuerpo el que se ha hecho cargo de la misma.

La construcción de otros dos, imprescindible para cubrir el déficit de plazas escolares

INAUGURADO UN NUEVO COLEGIO EN COSLADA

Recientemente ha sido inaugurado oficialmente el colegio público Villalar de Coslada. El centro, de 16 aulas, está situado en la avenida de Roma de dicha localidad.

Las clases se vienen impartiendo desde el pasado 15 de febrero con alumnos trasladados de otros colegios, instalados a principio de curso en precarias condiciones.

Con la puesta en funcionamiento de este nuevo centro se resuelve en gran medida el

con el fin de recabar su colaboración para que comiencen lo antes posible las obras de cuatro nuevos colegios (dos centros de 16 unidades y dos aulas de cuatro) cuya construcción está prevista. El retraso de la entrada en funcionamiento de estos nuevos centros podría ocasionar serios problemas de escolarización al inicio del próximo curso escolar.

La puesta en funcionamiento de este centro resuelve en gran medida el problema del transporte escolar

LA SITUACION ESCOLAR ES DEFICITARIA

El número de niños que, según estadísticas municipales, acceden a la escolarización el próximo curso es de 1.797, si bien este número se refiere sólo al crecimiento vegetativo de la población. A éstos hay que añadir un número indeterminado que irán a vivir a Coslada con la entrega de 800 nuevas viviendas.

Según informa el Ayuntamiento, la única forma de solucionar esta situación es contar con dos nuevos colegios que ya

problema del transporte escolar, que queda reducido a tres autocares.

Por otra parte, la Comisión de Enseñanza del Ayuntamiento de Coslada viene manteniendo reuniones con entidades ciudadanas de la localidad,

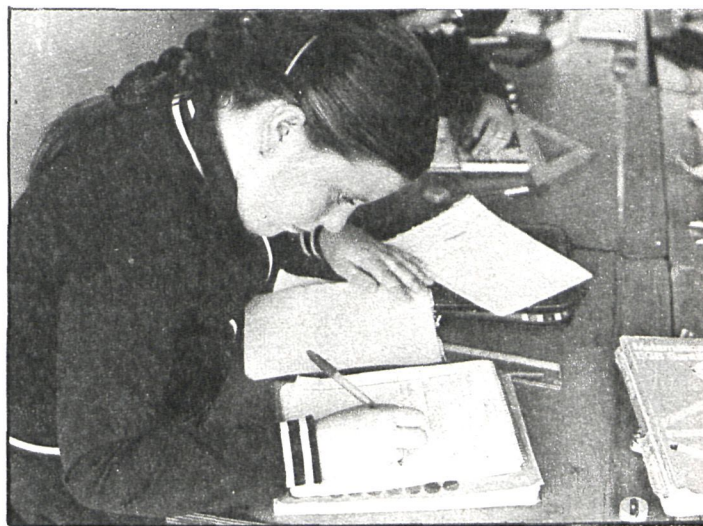

Los escolares de Coslada cuentan con un nuevo colegio que solucionará el problema de los traslados

están proyectados y cuya documentación fue entregada en octubre del pasado año.

A la vista de los posibles problemas para el inicio del curso escolar 1983-84, el Ayuntamiento de Coslada, entidades ciudadanas, partidos políticos y sindicatos iniciaron las gestiones oportunas para conseguir

que las obras comenzaran urgentemente.

Al parecer, con la publicación en el «Boletín Oficial del Estado» de la adjudicación de los centros, Coslada no tendrá graves problemas de escolarización el próximo curso escolar, siempre que las obras estén finalizadas en septiembre.

Se pretende analizar la situación existente, criticando y revisando las realizaciones y proyectos

LA SITUACION CULTURAL DE TORREJON, A DEBATE

Desde el día 8 de marzo y hasta finales de mes, todos los martes y jueves de cada semana, se vienen desarrollando en la Casa Municipal de Cultura de Torrejón de Ardoz una serie de debates generales sobre el tema «La situación cultural en el municipio», en los que pueden participar todos aquellos que lo deseen.

Los objetivos que se plantean con estos debates son varios y complementarios. Por un lado se trata de analizar en profundidad la situación existente, clarificar las posiciones de personas y entidades tanto en la formación y desarrollo de la política cultural en el municipio, como en la crítica y revisión de los hechos y proyectos culturales. Se trata, también, de informar y dar conocimiento amplio de las diversas actuaciones en materia cultural.

A PLENO FUNCIONAMIENTO LAS ACTIVIDADES

Con estos debates se quiere hacer una llamada general a la

discusión teórica y a la confrontación de criterios que permitan una adecuación de los medios disponibles, articu-

lándolos en función de una positiva rentabilidad cultural para la mayoría.

Además de los debates, du-

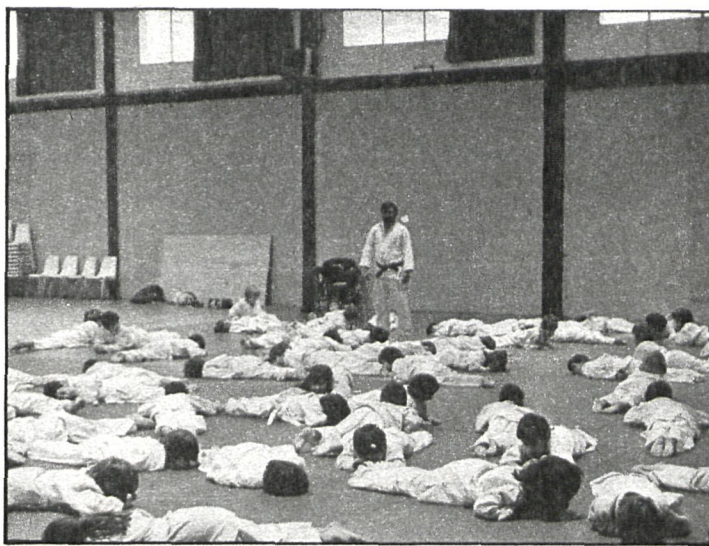

El judo forma parte importante de las actividades que se desarrollan este mes en la Casa de la Cultura

rante el mes de marzo se está desarrollando un programa cultural interesante. Uno de los primeros proyectos es iniciar la puesta en funcionamiento de dos nuevos talleres: fotografía y judo, este último en colaboración con la Escuela de Artes Marciales y el Consejo Municipal de Deportes.

La pintura ocupará un lugar importante con la presentación de dos exposiciones, una de óleo a cargo de José Rodríguez «Ceballos», y otra sobre pintura de creación cuyo autor es Juan Díaz.

Por otro lado, todos los viernes se realizan actividades para los vecinos de acuerdo con un programa que contempla, entre otras cosas, un concierto de música clásica y la actuación de la Orquesta de Cámara Ars Nova de Madrid. Los dos últimos viernes se dedicarán a la representación de una obra de teatro infantil y a una proyección cinematográfica.



DIPUTACION DE MADRID

SERVICIO DE GOBIERNO INTERIOR

En el «Boletín Oficial del Estado» número 54, de 4 de marzo de 1983, se publica anuncio extenso del concurso público para contratar el servicio de limpieza de las oficinas dependientes de la excelentísima Diputación, sitas en el edificio de La Caixa, paseo de la Castellana, número 51. La presentación de plicas se efectuará en el Servicio de Gobierno Interior, calle de García de Paredes, número 65, hasta las doce horas del día 16 del presente mes de marzo, en donde se halla de manifiesto el pliego de condiciones.
Madrid, 4 de marzo de 1983.— El secretario general.

AYUNTAMIENTO DE COLMENAREJO

CONCURSO DE OBRAS

Se admiten proposiciones para optar a la ejecución de las obras de pavimentación, tercera fase, de Colmenarejo, que podrán presentar empresas cualificadas en la secretaría del Ayuntamiento hasta las doce horas del día 15 de marzo de 1983.

Colmenarejo, 3 de marzo de 1983.— El alcalde, Benito Elvira.