

Madrid

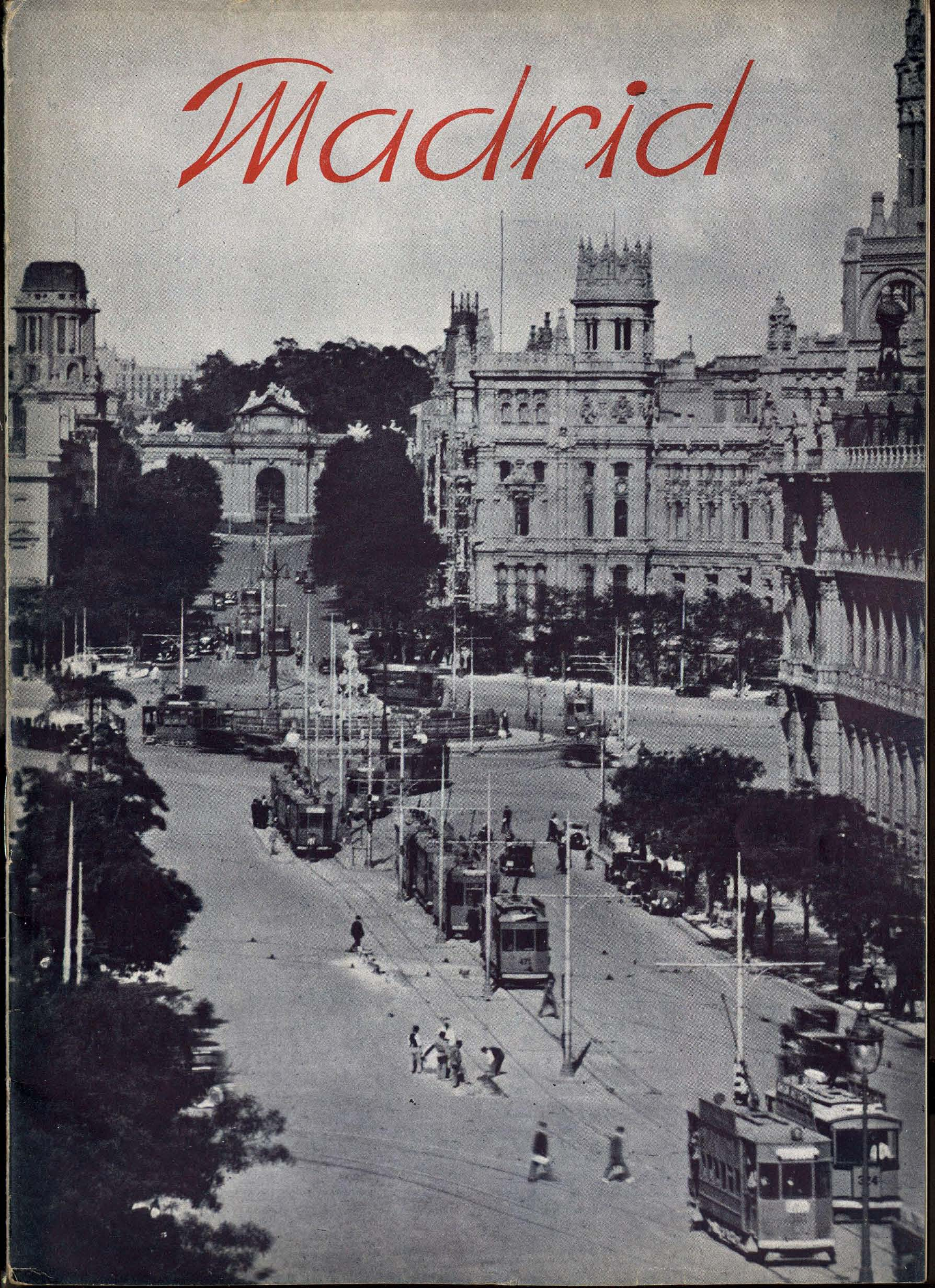

LANERIA
SEDERIA
MEDIAS

Ultimas novedades para señora
en _____

NUEVAS SEDERIAS

Preciados, 14
(Esquina a Galdo)

El aspecto de su casa
determinará su posición

Los papeles pintados más in-
teresantes los encontrará en

ESTABLECIMIENTOS

DIAZ, S. A.

Carmen, 15

AÑO I-NUM. 4
Mayo 1935
Carretas, 33, 1.º
Teléfono 21857
M A D R I D

Director:
Juan B. Cabrera

Madrid

turístico y monumental

Revista mensual del Sindicato de Iniciativas de Madrid



NUMERO EXTRAORDINARIO :: GUIA BREVE DE LA CIUDAD

Por y para Madrid

16 ABR. 1997

Anunciadas en la capital de España unas fiestas de primavera para la segunda quincena del año actual, el Sindicato de Iniciativas de Madrid, laborando desinteresadamente en pro del turismo, ha querido ofrendar de un modo especial este número de su revista a nuestros visitantes de estos días.

Por esta razón, y ante la escasez de folletos turísticos de Madrid, las páginas que siguen se han transformado en una breve guía de la ciudad, prescindiendo este mes de las habituales secciones de nuestra publicación. Queremos con ello cumplir aún mejor nuestra obligación, nunca más grata, de informadores para el forastero, a quien deseamos la más grata estancia en la capital de la República española.

Sin necesidad de hacer política, creemos acertar al asegurar que Madrid, como tal, es un punto común a todas las regiones españolas y que siempre el pueblo madrileño se ha desvivido por que en su ciudad todos nuestros compatriotas se sientan realmente como en su propio hogar. De aquí que el madrileño sea esencialmente acogedor y desprendido, sin sentirse en ningún momento molesto ante sus hermanos de toda la Península. Madrid, punto de cita de España, tiene sus brazos abiertos en cualquier momento para recibir al forastero sin necesidad de fiestas. Cuanto más, cuando, en ocasiones como la presente, está acordada la celebración de ellas.

Visitad Madrid detenidamente, y si, al regreso, nuestra modesta orientación ha podido seros útil para admirar cuanto de bello y bueno encierra la urbe, el Sindicato de Iniciativas os estará agradecido por la acogida que a este folleto hayáis dispensado y satisfecho, por haber cumplido uno de sus fines.

¡Sed todos bien venidos!



Vista parcial de Madrid desde la Telefónica.

M A D R I D

LA CIUDAD

MADRID, capital de España, se halla situado en el centro de la península, aproximadamente, a una altura sobre el nivel del mar de 635 metros, y rodeado al norte y noroeste por las sierras de Guadarrama y Gredos; al sur y este, por los montes de Toledo, mas la planicie que une su provincia a las de Guadalajara y Cuenca.

La ciudad abarca una extensión superficial de 76 kilómetros cuadrados y tiene un millón de habitantes aproximadamente.

Como gran capital y ciudad moderna, es una realidad menos conocida aún por muchos que el Madrid de Goya (siglo XVIII), el Madrid isabelino y el de la Regencia (siglo XIX), descritos con amplitud por literatura varia. No obstante, la capital de España ha saltado ágilmente las etapas del desarrollo y el atildamiento urbano que otras ciudades realizan poco a poco, sin perder, en los barrios antiguos, el sabor añejo y el aire tradicional.

Lo que es de hoy y de todos los tiempos es el espíritu peculiar de la ciudad. Su fisonomía, en conjunto, es la más sonriente y amable que pueda imaginarse. El Madrid callejero de antaño, aficionado a verbenas y a evasiones al campo, perdura; grupos despaciosos animan a todas horas el Madrid de hoy, con el plácido discurrir de un pueblo que *sabe pasear* y gozar la calle. Es una de las ciudades del mundo en que más agrada no ir de prisa.

El clima de Madrid es muy sano; de una temperatura media anual al aire libre y a la sombra de 13°.

La luz del cielo madrileño es alegre y clara, maravillosa de transparencia. El aire, característico por su ausencia de humedad y su finura, llega de la Sierra vecina puro como agua de nieve. La altitud de Madrid acentúa el halago de su ambiente, tónico y sano como pocos, y el agua famosa del Lozoya, es otra de sus excelencias naturales. El Cardenal Infante (siglo XVII) se hacía llevar a Flandes, en cubas, agua del Lozoya.

Las épocas más propicias de Madrid, aquellas en que mejor puede

MADRID TURISTICO Y MONUMENTAL

disfrutarse de sus encantos, favorecidos por la benignidad del ambiente y la alegría del cielo, son la primavera, sobre todo el mes de mayo, delicioso sin duda, y el otoño, particularmente octubre, muy animado y agradable, alegría del verano que se prolonga obstinadamente hasta el lindero del invierno.

En primavera coinciden en Madrid diversas fiestas que forman lo que pudiera llamarse la *season* madrileña. Las carreras de caballos, partidos de *golf*, de polo, de *tennis* o de *foot-ball*, tiro de pichón, etcétera, hacen la estancia en Madrid sumamente entretenida y animada. El Ayuntamiento organiza fiestas que contribuyen también al esplendor de estos días primaverales.

DATOS HISTORICOS

Aunque de Madrid no se hace mención hasta las crónicas e historias de fines del siglo X, el espacio que ocupa debió estar habitado en los tiempos prehistóricos, como lo demuestran las excavaciones practicadas en el yacimiento de las riberas del Manzanares, que han dado lugar a interesantes descubrimientos. Fueron los árabes los que dieron nombre a la ciudad—*Majerit* o *Majeritum*—y los que la conservaron en su poder hasta que la conquistó Alfonso VI (1083).

Pero fué Felipe II, al fijar la corte en Madrid el año 1561, quien determinó el rápido desarrollo y creciente importancia de la capital de España, salvo el breve periodo de tiempo en que Felipe III trasladó su corte a Valladolid. La Plaza Mayor y las Casas Consistoriales, el edificio que hoy ocupa el Ministerio de Estado, el puente de Segovia, alguna construcción más, son los testimonios monumentales del Madrid de los Austrias. Felipe V, Fernando VI, y, más que ninguno, Carlos III, enriquecieron la villa con edificaciones que sirvieron de fondo a la agitada historia del Madrid moderno y contemporáneo, como reflejo o síntesis de la vida general española, correspondiendo al año 1808 la jornada patriótica del 2 de mayo, fecha en que da principio la guerra de la Independencia.

PERSPECTIVAS URBANAS

La parte vieja de la ciudad se caracteriza, por la agrupación desigual y graciosa de los tejados de las casas, de los cimborrios de los templos, de las espadañas conventuales. Estampa de provincia española, corregida por el aspecto particular de su arquitectura religiosa (que corresponde sobre todo a los estilos barroco y neoclásico, en una modalidad especial

Columnata del monumento a Alfonso XII, en el Retiro.





Puerta de Alcalá.

que puede llamarse *estilo madrileño*) y agrandada por las perspectivas del "Campo del Moro" (jardín del antiguo palacio real) y de la llanura castellana que se inicia a las puertas de Madrid. La majestuosa masa del palacio, hermanada con la cúpula de San Francisco el Grande (que tiene un diámetro mayor que el de la de los Inválidos, de París, y la de San Pablo, de Londres) y con las frondas de la "Casa de Campo", compone un fino conjunto, de visión de Goya.

Algunas calles recogidas, plazoletas íntimas y conventuales, rincones amables con el afortunado maridaje de un antiguo caserón señorial o de un monumento con otros elementos plásticos, hablan, con el poético lenguaje de los recuerdos, del Madrid de los Austrias y los Borbones.

En medio de la ciudad moderna se alzan gallardamente vestigios del Madrid viejo. La Puerta de Alcalá, alcanzada por el crecimiento urbano, forma con la calle del mismo nombre (arteria principal en la que, con la adyacente Gran Vía y otras calles inmediatas, se concentra la vida de los negocios y de los espectáculos) uno de los más bellos conjuntos de Madrid, sobre el que se yerguen las frondas del Retiro. Los antiguos paseos del Prado y Recoletos, unidos al de la Castellana, forman amplísimas avenidas, rivales de las mejores de Europa. Frondoso arbolado, fuentes dieciochescas de apurada gracia, plazas de suntuoso trazo y, en la Castellana, el tono aristocrático de las grandes residencias.

El dinamismo del centro vital se ha trasladado a los distintos barrios de la ciudad moderna, libres de toda languidez. El ensanche urbano se ha hecho en distintas direcciones, con amplias calles casi siempre trazadas sobre una cuadrícula que, a pesar de su tendencia al uniformismo, no ha logrado matar el carácter inconfundible de Madrid.

MONUMENTOS PRINCIPALES

Una rápida enumeración nos permitirá dar a conocer los principales monumentos de la capital, a partir del *Palacio Nacional*, situado en la espaciosa plaza de Oriente, y levantado sobre las ruinas del viejo Alcázar, que destruyó un incendio. La construcción, en piedra granítica y caliza de Colmenar, pertenece al estilo neo-clásico renacentista, apenas contagiado del churrigueresco de su época. Son notables los salones del Trono, Gasparini, de las Porcelanas, Carlos III, de los Espejos, el comedor de gala, etc. En uno de los cuerpos del edificio se halla la *Armería*, que guarda una de las colecciones de armas, trofeos y uniformes más importantes del mundo.

La *Casa o Torre de los Lujanes*, edificio de estilo gótico decadente;

MADRID TURISTICO Y MONUMENTAL

el *Ayuntamiento*, elegante construcción del siglo XVII, con interesante galería añadida en 1789 por Juan de Villanueva, y la *Casa de Cisneros*, con portada plateresca del siglo XVI, dan mucho carácter a la Plaza de la Villa.

El *Hospicio*, hoy destinado a Museo Municipal, ostenta una portada de puro gusto churrigueresco, debida al célebre arquitecto Pedro de Ribera, constituyendo quizá dentro de este estilo el monumento que sirvió de modelo para el trazado y ornamentación de otras construcciones barrocas madrileñas. Merece citarse entre éstas, de carácter civil, el *Palacio de Perales*, en la calle de la Magdalena; el de *Miraflores*, en la Carrera de San Jerónimo; el *Cuartel del Conde-Duque*, etcétera, etc.

Del tiempo de Carlos III, son: el *Ministerio de Hacienda*, construído para Aduana, según planos de Sabatini, de severo estilo neo-clásico; el *de la Gobernación*, antigua Casa de Correos; la elegante *Puerta de Alcalá*; el *Museo del Prado*, de cuyo contenido se hablará más tarde, edificio de aspecto suntuoso y bellissimo, proyectado por Juan de Villanueva; la *Academia de Bellas Artes de San Fernando*, el *Palacio de Buenavista*, hoy Ministerio de la Guerra, el de Liria, residencia de los duques de Alba...

La importancia en aumento de Madrid ha motivado que se enriquezca con edificaciones de carácter moderno, cuales son, por citar sólo las más salientes, el *Congreso de los Diputados*, el *Banco de España*, el *Palacio de Comunicaciones*, el *Ministerio de Obras Públicas*, el *Teatro de la Opera*, la *Biblioteca Nacional*, diversos bancos, hoteles y teatros.

El *Museo del Prado* es de las pinacotecas más importantes del mundo. Su visita es indispensable para cuantos quieran conocer la pintura española, primitivos inclusive, reuniendo, sobre todo, de Velázquez y Goya, la parte más numerosa y valiosa de su obra. *El Greco*, Murillo, Zurbarán, Juanes, Ribera, Cano, Morales, Berruguete, etc., están representados en mayor o menor grado. Como asimismo lo están las más importantes escuelas de la pintura extranjera, sobre todo la italiana.

El *Museo Arqueológico Nacional* se encuentra instalado en el Palacio de la Biblioteca. Es grande su riqueza en todas sus secciones: prehistórica, egipcia, ibérica—que conserva las esculturas del Cerro de los Santos, los bronce de Despeñaperros y los toros de Costig, con muchas más antigüedades de importancia—, grecorromana, árabe, Edad Media cristiana, etc., y una colección de antigüedades americanas.

Merecen atenta visita también el de Arte Moderno, el de la Academia de San Fernando, el Romántico, el del Instituto de Valencia de Don Juan, el de Artes Industriales, el Municipal, el Cerralbo, el de Reproducciones Artísticas, Artillería, Naval, Ciencias Naturales, Antropoló-

Iglesia de las Delcalzas.



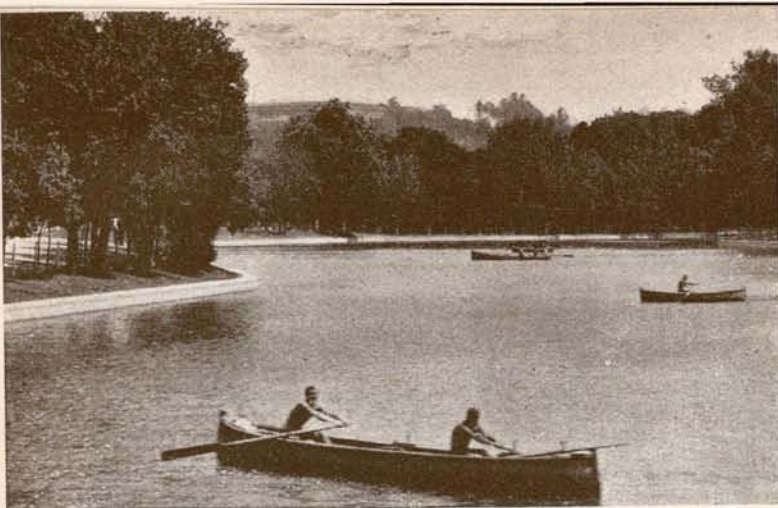

El lago de la Casa de Campo.

La arquitectura religiosa de Madrid ofrece, como notas descollantes, las siguientes: *San Francisco el Grande*, iglesia y convento fundado en el siglo XV, pero arruinado luego y reedificado en 1784, con arreglo a los planos de Francisco Cabezas y de Sabatini. De buenas proporciones, presenta forma circular y posee en sus capillas pinturas de Goya, Plascencia, Ferrant, Domínguez, etc.; la *Catedral de San Isidro*, que data del siglo XVII, predominando las formas herrerianas, algo complicadas con un barroquismo inicial. En este templo se venera el cuerpo del Patrón de Madrid, San Isidro Labrador. Pueden admirarse en él cuadros de Morales, Lucas Jordán, Mengs, etc.; el *Convento de las Descalzas* fué construído a mediados del siglo XVI por la Reina Doña Juana de Portugal, que está enterrada aquí en un sepulcro con magnífica estatua orante de Pompeyo Leoni; *San Jerónimo*, monasterio fundado en el Prado viejo por Enrique IV, del que queda hoy sólo la iglesia, medianamente restaurada, y parte del claustro.

La *Capilla del Obispo* o de *San Juan de Letrán* es uno de los edificios más importantes del Madrid viejo, situada en la histórica plazuela de la Paja. Se trata de una bella muestra de fusión del estilo gótico y el Renacimiento, mostrándose éste plenamente en la fachada, el patio y el pórtico. El retablo es una de las obras más importantes de Giralte, así como los sepulcros de don Francisco Vargas y su esposa, y el de don Gutierre, obispo de Plasencia.

La *Iglesia de la Encarnación* (siglo XVII) es una buena muestra del estilo sobrio y severo de las construcciones escorialenses. La *Iglesia de Montserrat*, fundada por una Congregación de monjes benedictinos fugitivos de Cataluña, cuya fachada es un ejemplar típico del barroco madrileño y denota ser obra de Pedro de Ribera; *San Andrés*, situada en la madrileñísima plaza de los Carros, fué construída por el arquitecto Herrera Barnuevo, para capilla sepulcral del Patrón de Madrid, San Isidro; el nombre de la ermita de *San Antonio de la Florida* va unido al recuerdo de típicas tradiciones madrileñas. Goya la inmortalizó con sus famosas pinturas de las predicaciones del santo. Hoy está convertida en mausoleo del pintor y en museo público.

EXPANSIONES MADRILEÑAS

El vecino monte de El Pardo es una joya que excepcionales circunstancias históricas han conservado para Madrid. Tiene acceso por una carretera que arranca de las frondas de la Florida, y que es un espléndido paseo adoquinado y sombreado por árboles centenarios. Bordéanle

MADRID TURISTICO Y MONUMENTAL

el río y los jardincillos de la Moncloa, otra de las grandes expansiones de Madrid en uno de los barrios modernos. En ella se está construyendo, actualmente, la gran Ciudad Universitaria, que será una de las principales fundaciones de esta clase en el mundo.

El monte de El Pardo, coto de caza de los Austrias y los Borbones, cubierto de encinas, es un conjunto agreste que trae la paz y el encanto del campo castellano a las puertas mismas de la ciudad. Si el núcleo de San Francisco el Grande es goyesco, aquí el fondo es vivamente velazqueño. Dentro del monte, puede visitarse, entre otras cosas, el Palacio de la Zarzuela, muy simpático y sobrio, adecuado al lugar. Permisos especiales de facilísima adquisición autorizan el tránsito de los automovilistas por los lugares que antes estaban reservados.

En el mismo pueblo de El Pardo se halla el antiguo palacio real, utilizado antaño como residencia campestre.

Madrid dispone de varios parques, realmente magníficos. Hermosísimo y más concurrido tal vez que otro alguno, es el *Retiro*, dotado de espléndido arbolado, una magnífica Rosaleda, paseo de coches de gran desarrollo, vasto estanque, Jardín zoológico, fuentes, monumentos, etc.

Parte de la espaciosa *Moncloa*, trozo de naturaleza en que se alían los encantos del campo y los del arte de la jardinería, está convertida en parque, llamado del *Oeste*, que domina soberbia perspectiva. El Palacete de la Moncloa es linda construcción del siglo XVIII, con muebles de la época y jardines de mucho carácter.

La *Casa de Campo* y el *Jardín Botánico*, merecen la visita.

DEPORTES, VIDA SOCIAL Y EXCURSIONES

El extraordinario desarrollo del deporte en Madrid ha hecho surgir, para el cultivo de toda clase de juegos, clubs y hermosos campos. La natación se cultiva en piscinas. Los aficionados al remo disponen del hermosísimo lago de la Casa de Campo. Golf: Club de Puerta de Hierro y Club de Campo. Corridas de toros casi todo el año. Deportes de nieve en la sierra vecina (a 60 kilómetros). Clubs alpinos.

La vida social, intensa, se desarrolla en buena parte en los grandes hoteles. Dancings y bares animadísimos. Instalaciones de tipo ultramoderno. Los cafés desbordan a todas horas, con sus alegres terrazas al sol. Clubs exclusivamente femeninos demuestran la incorporación de la mujer a la evolución de las costumbres.

La información referente a excursiones la hallará el lector en otro lugar de este folleto.

Calle de Sevilla.





Palacio Nacional.

Monumentos y Museos de Madrid

HORARIO DE VISITA Y MEDIOS DE TRANSPORTE QUE A ELLOS CONDUCEN

PALACIO NACIONAL (calle de Bailén. Teléfono 12990).—Magnífica colección de tapices: frescos de Conrado Giaquinto y de Mengs; sedas del siglo XVIII de Talavera y de Valencia; retratos por Goya; pinturas de Tiepolo, Lucas Giordano y Mengs. Horas de visita: de 9,30 a 14. Precios: Armería, 2 pesetas; habitaciones, 2 pesetas. Domingos, gratis, en grupos de 100 personas, que entran cada quince minutos.

Tranvías 6, 31 y 39. Autobús 3. (Plano B. 4.)

MUSEO DEL PRADO (paseo del Prado. Teléfono 10099).—Horas de visita: de 10 a 17, laborables; festivos, de 10 a 14. Precio: 1 peseta. Los lunes, 2 pesetas (de 10 a 14). Jueves y domingos, gratis.

Tranvías 22, 26, 27, 31, 33, 37 y 48. Autobús 1. (Plano E. 5.)

MUSEO DE ARTE MODERNO (paseo de Recoletos, 20. Teléfono 51006).—Contiene obras de pintura y escultura de artistas de fines del siglo XIX. Visita: de 10 a 16. Precio: 1 peseta, días laborables; lunes, 2 pesetas; jueves y domingos, gratis.

Tranvías 7, 8 y 45. Autobús 2. (Plano E. 4.)

MUSEO DEL PUEBLO ESPAÑOL (plaza de los Ministerios, 9. Teléfono 21315).—En obras.

ACADEMIA DE BELLAS ARTES DE SAN FERNANDO (calle de Alcalá, 13. Teléfono 12573).—Conserva una de las más importantes colecciones de pinturas que existen en España. Cuadros de Goya, Zurbarán, Ribera, Morales, Pereda, Rubéns, Murillo, Mengs, Sorolla, Domingo, Sotomayor, Benedito, Mezquita, etc. Encierra también importantes esculturas de Cánovas, Torwaldsen, Mateo Inurria, Moisés Huertas, Capuz, Vitorio Macho, Clará, Benlliure, Marinas, Blay, Julio Antonio. La visita es gratuita. Días laborables: de 10 a 16. Festivos: de 10 a 13.

Tranvías 3, 4, 6, 7, 8, 22, 27, 31, 32 y 51. Autobús 3. Metro: Sevilla. (Plano D. 5.)

MUSEO ARQUEOLOGICO (calle de Serrano, 13. Teléfono 50084).—Días laborables, de 9 a 13; festivos, de 10 a 13. La entrada es gratuita.

Tranvías 3, 6, 11 y 49. (Plano F. 4.)

MUSEO ROMANTICO (calle de San Mateo, 13. Teléfono 30907).—Pinturas y esculturas desde el tiempo de Goya hasta el año 1870. De 10 a 13. Lunes, cerrado. La entrada es gratuita.

Tranvías 15, 17, 18, 20 y 28. (Plano D. 4.)

MUSEO MUNICIPAL (calle de Fuencarral. Teléfono 25732).—Evocación de lo que fué el viejo Madrid: diseños para tapices, recuerdos del teatro y reproducciones de corridas de toros; magníficas colecciones de porcelanas. Horas de visita: de 10 a 14, días laborables y festivos. Precio: 1 peseta. Jueves y domingos, gratis. Los martes, cerrado.

Tranvías 15, 17, 18 y 20. (Plano D. 4.)

MUSEO DE CIENCIAS NATURALES (paseo de la Castellana, 72. Teléfono 50804).—De 9 a 13, días laborables; de 10 a 14 los festivos.

Tranvías 7, 8 y 45. (Plano E. 2.)

MUSEO ANTROPOLOGICO (paseo de Atocha, 13. Teléfono 70069).—Colecciones etnográficas y objetos prehistóricos. Horas de visita: de 10 a 12. Entrada gratuita. Los lunes no se abre.

Tranvías 14, 15 y 29. Autobús 6 y Especial. (Plano F. 6.)

MUSEO CERRALBO (Ventura Rodríguez, 2. Teléfono 31537).—Colecciones de cuadros, dibujos, armas, etc. Horas: de 10 a 13. Sólo se visita los lunes, miércoles y viernes. La entrada es gratuita.

Tranvías 6, 31 y 39. Autobús 3. (Plano B. 4.)

MUSEO NAVAL (Ministerio de Marina, paseo del Prado. Teléfono 10419).—Horas de visita: de 10 a 14 y de 16 a 18. Lunes, cerrado. Tranvías 22, 26, 27, 31, 33, 37 y 48. Autobús 1. (Plano E. 5.)

MUSEO DE REPRODUCCIONES ARTISTICAS (El Casón, Alcalá Zamora, 28. Teléfono 26926).—Salas de vaciado de escultores españoles; frescos de Lucas Giordano. Horas de visita: laborables, de 9 a 13; festivos, de 9 a 13. La entrada es gratuita.

Autobús: Especial. (Plano F. 5.)

MUSEO DE ARTES DECORATIVAS (Montalbán, 12. Teléfono 13440).—En obras.

PALACETE DE LA MONCLOA (Moncloa. Teléfono 36959).—Museo de la época de Goya. Entrada: 2 pesetas. Horas de visita: de 10 a 19. Tranvías 21 y 41.

ERMITA DE SAN ANTONIO DE LA FLORIDA (paseo de la Florida. Teléfono 19181). Frescos de Goya. Precio: 1 peseta; domingos, gratis; tarde, 0,50 pesetas. Horas de visita: de 11 a 13 y de 16 a 19. Tranvías 8 y 9.

INSTITUTO DE VALENCIA DE DON JUAN (Museo, calle Fortuny, 43. Teléfono 30415).—Contiene una notable colección de cerámica hispanomorisca, monedas y bordados españoles y esmaltes. Para visitarlo se necesita un permiso. Visita: de 15 a 19. Tranvías 18, 28 y 40. (Plano E. 3.)

CASA DE LOS LUJANES (plaza de la Villa, 4).—Horas: de 10 a 14. Entrada gratuita. Tranvías 6, 31 y 39. Autobús 3. (Plano C. 5.)

CAPILLA DEL OBISPO (Marqués de Comillas, 9).—Esculturas policromadas y doradas, estilo plateresco. Visita: Durante todo el día. Entrada gratuita.

CASA DE CISNEROS (plaza de la Villa, 4). Horas: de 10 a 14, con preferencia los días festivos. Entrada gratuita. Tranvías 6, 31 y 39. Autobús 3. (Plano C. 5.)

CASA PANADERIA (plaza Mayor).—De estilo barroco. Horas: de 10 a 14. Entrada gratuita.

Tranvías 18, 24, 25, 32, 35, 39, 47 y 53. Autobús 4. (Plano C. 5.)

IGLESIA DE SAN FRANCISCO EL GRANDE (final de la calle de Bailén).—Pinturas de Goya, Zurbarán, etc. Entrada: 1 peseta. Horas: de 11 a 13,30 y de 15,30 a 18; festivos, de 11 a 13.

Tranvía 18. (Plano B. 6.)

CATEDRAL DE SAN ISIDRO (calle de Toledo, 45).—Esculturas y pinturas de estilo barroco madrileño (Rizi, Alonso Cano, Claudio Coello, Herrera el Joven, Herrera Barnuevo, González Palomino). Visita: hasta las 12,30. Entrada gratuita.

Tranvías 18, 24, 25, 32 y 47. Autobús 4. (Plano C. 5.)

IGLESIA DE SAN ANTONIO DE LOS ALEMANES (calle de la Puebla).—Pinturas de Carreño, Rizi y Lucas Giordano. Visita: todo el día. Entrada gratuita.

(Plano D. 4.)

BASILICA DE ATOCHA (paseo del Pacífico, 1).—Panteón de hombres ilustres. Entrada gratuita. Dirigirse al conserje. Horas: de 15 a 17. Festivos, cerrado.

Tranvías 14, 15 y 29. Autobús 6. (Plano F. 6.)

MUSEO HISTORICO MILITAR (Méndez Núñez. Teléfono 16710).—Horas: de 10 a 13. Precio: 1 peseta. Los jueves, gratis.

Autobuses 5 y especial. (Plano E. 5.)

MUSEO DE SOROLLA (Francisco Giner, número 37. Teléfono 31055).—Magnífica colección de cuadros. Precio: 1 peseta. Domingos y jueves, gratis. Horas: de 10 a 14. Lunes y lluviosos, cerrado.

Tranvías 18, 28 y 40. (Plano E. 2.)

Horas de las bibliotecas de Madrid

Horario de las bibliotecas públicas servidas por el Cuerpo facultativo de Archiveros Bibliotecarios y Arqueólogos.

Biblioteca Nacional.—Paseo de Recoletos, 20. Teléfono 54507.—Horas de visita: De 9,30 a 13,45; de 16 a 20,45.

Biblioteca de la Escuela Industrial.—Alberto Aguilera, s/n. Teléfono 40215.—Horas de visita: De 16 a 20.

Biblioteca de la Sociedad Económica Matritense de Amigos del País.—Plaza de la Villa, 2. Teléfono 23215.—Horas de visita: De 9 a 13.

Biblioteca de la Escuela Superior de Arquitectura.—Estudios, 1. Teléfono 71835.—Horas de visita: De 9 a 13 y de 16 a 19,15.

Biblioteca de la Escuela de Veterinaria. Embajadores, 70. Teléfono 72407.—Horas de visita: De 9 a 13.

Biblioteca del Conservatorio Nacional de Música y Declamación.—Zorrilla, 1. Teléfono 14237.—Horas de visita: De 10 a 14.

Biblioteca de la Dirección General de Aeronáutica Civil.—Magdalena, 12. Teléfono 21034.—Horas de visita: De 9 a 14.

Biblioteca de la Academia de la Historia. León, 21.—Horas de visita: De 16 a 19,30.

Biblioteca del Jardín Botánico.—Plaza de Murillo, 2. Teléfono 16642.—Horas de visita: De 9 a 14.

Biblioteca de la Facultad de Filosofía y Letras.—Toledo, 45. Teléfono 72159.

Biblioteca de la Facultad de Farmacia.—Farmacia, 11. Teléfono 20178.

Bibliotecas Populares.—Raimundo Fernández Villaverde, 2; Ronda de Toledo, 9; Don Ramón de la Cruz, 60; San Opropio, 14; Paseo de las Delicias, 23; Mayor, 85; Eduardo Dato, 7.—Días laborales, de 16 a 22. Domingo, de 10 a 13.



Palacio de Comunicaciones.

CENTROS OFICIALES Y SERVICIOS DE URGENCIA

Presidencia del Consejo. — Paseo de la Castellana, 5. Teléfono 30165.

Tranvías 7, 8 y 45. Autobús 2.

Ministerio de Agricultura.—Paseo de Atocha, 1. Teléfono 73568.

Tranvías 14, 15, 22, 26, 27, 29, 31, 33, 37 y 48. Autobuses 1, 6 y especial. Metro: Atocha.

Ministerio de Comunicaciones.—Alcalá, número 52. Teléfono 10529.

Tranvías 3, 4, 6, 7, 8, 22, 26, 27, 30, 31, 32, 33, 37, 45, 46, 48 y 51. Autobuses 1, 2 y 8. Metro: Banco.

Ministerio de Estado.—Plaza de la Provincia. Teléfono 15317.

Tranvía 18. Autobús 4.

Ministerio de la Gobernación.—Puerta del Sol. Teléfono 14124.

Ministerio de la Guerra.—Alcalá, 57. Teléfono 16552.

Los mismos medios de transporte que para el Ministerio de Comunicaciones.

Ministerio de Hacienda.—Alcalá, 11. Teléfono 18588.

Tranvías 3, 4, 6, 7, 8, 22, 27, 31, 32 y 51. Metro: Sevilla. Autobús 3.

Ministerio de Industria y Comercio.—Seirrano, 37. Teléfono 53273.

Tranvía 3. Autobús 2.

Ministerio de Instrucción Pública.—Alcalá, 34. Teléfono 11644.

Los mismos tranvías que para el Ministerio de Hacienda. Autobuses 1, 2 y 8.

Ministerio de Justicia.—San Bernardo, 46. Teléfono 14945.

Tranvías 3 y 14. Autobús 8.

Ministerio de Marina.—Montalbán, 2. Teléfono 26510.

Los mismos transportes que para el Ministerio de Comunicaciones.

Ministerio de Obras Públicas.—Paseo de Atocha, 1. Teléfono 74419.

Los mismos tranvías, autobuses y Metro que para el Ministerio de Agricultura.

Ministerio de Trabajo, Sanidad y Previsión.—Fernando el Santo, 22. Teléf. 35973.

Tranvías 7, 8, 11, 45 y 49. Autobús 2.

Gobierno Civil de la Provincia.—Mayor, número 69. Teléfono 17901.

Tranvías 6, 31 y 39. Autobús 3.

Diputación Provincial.—Fomento, 2. Teléfono 14406.

Tranvías 3, 8, 9, 14, 21, 22, 27 y 41. Metro: Santo Domingo.

Ayuntamiento de Madrid.—Plaza de la Villa. Teléfono 21153.

Tranvías 6, 31 y 39. Autobús 3.

Delegación de Hacienda.—Montalbán. Teléfono 18280.

Autobús 5.

Dirección General de Seguridad.—Gómez de Baquero, 41. Teléfono 16516.

Autobuses 1, 2 y 8.

Dirección General de Aduanas.—Magdalena, 12. Teléfono 13935.

Tranvías 17. Metro: Progreso.

Dirección General de Marruecos.—Paseo de la Castellana, 5. Teléfono 42230.

Tranvías 7, 8 y 45. Autobús 2.

Dirección General de Obras Hidráulicas.—Fortuny, 6. Teléfono 31966.

Tranvías 11 y 49.

Palacio de Comunicaciones. — Plaza de Castelar. Correos: Teléfono 10171. Telégrafos: Teléfono 11402. Telegramas por Teléfono: Teléfono 18355.

Medios de transporte como para el Ministerio de Comunicaciones.

Compañía Telefónica.—Pi y Margall, 2. Teléfono 04.

Autobuses 1, 2 y 8. Tranvías 15, 17, 18, 20 y 28. Metro: Gran Vía.

Congreso de los Diputados.—Fernanflor, número 1. Teléfono 11151.
Autobuses 5 y especial.

Patronato Nacional del Turismo.—Medinaceli, 2. Teléfono 22830.
Autobuses 5 y especial.

Hospital Provincial.—Santa Isabel, 52. Teléfono 71501.

Los mismos tranvías, Metro y autobuses que para el ministerio de Agricultura.

Servicio de Incendios.—Teléfono 12800.

Universidad Central.—San Bernardo, 51. Teléfono 13919.

Tranvías 3 y 14. Autobús 8. Metro: Noviciado.

Equipo Quirúrgico del Centro.—Navas de Tolosa, 10. Teléfono 10025.

Ferrocarriles de M. Z. A.—Estación Atocha. Teléfono 73820.

Los mismos medios de transporte que para el Ministerio de Agricultura.

Ferrocarriles del Norte.—Estación Príncipe Pío. Teléfono 24709.

Tranvías 8, 9 y E. Autobús 1. Metro: Norte.

Banco de España.—Plaza de Castelar. Teléfono 11110.

Mismos medios de transporte que para el Ministerio de Comunicaciones.

Gobierno Militar.—Mayor, 93. Teléfono 18375.

Tranvías 6, 31 y 9. Autobús 3.

EMBAJADAS, LEGACIONES Y CONSULADOS

Consulado de Austria. — Alcalá, 16. Teléfono 11758.

Consulado de Bélgica.—Paseo de Recoletos, número 21. Teléfono 11971.

Consulado de Bolivia.—Núñez de Balboa, 4. Teléfono 61215.

Consulado de Cuba.—Claudio Coello, 47. Teléfono 51566.

Consulado de Chile.—Avenida Menéndez Pelayo, 11. Teléfono 55406.

Consulado de los Estados Unidos.—Fortuny, número 7. Teléfono 44158.

Consulado de Francia.—Jorge Juan, 68. Teléfono 52806.

Consulado General de los Países Bajos.—Monte Esquinza, 16. Teléfono 35710.

Consulado General de Portugal.—Plaza de la Encarnación, 3. Teléfono 24563.

Consulado de la República Argentina.—General Parciñas, 31. Teléfono 61994.

Embajada de Alemania.—Castellana, 4. Teléfono 51220.

Embajada de la Argentina.—Paseo de la Castellana, 42. Teléfono 53925.

Embajada de Bélgica.—Almagro, 42. Teléfono 44416.

Embajada del Brasil.—Castellana, 56. Teléfono 43256.

Embajada de la Gran Bretaña.—Fernando el Santo, 16. Teléfono 32810.

Embajada de Cuba.—Paseo de la Castellana, número 14. Teléfono 54776.

Embajada de los Estados Unidos.—Paseo del Cisne, 22. Teléfono 42225.

Embajada de Francia. — Villalar, 2. Teléfono 51503.

Embajada de Italia.—Mayor, 86. Teléf. 12023.

Embajada de Méjico.—H. Bécquer, 3. Teléfono 51028.

Embajada del Perú.—Amador de los Ríos, 3. Teléfono 30793.

Embajada de Portugal.—Ferraz, 16. Teléfono 30823.

Legación de Bulgaria.—Príncipe de Vergara, 45. Teléfono 60032.

Legación de Colombia.—Paseo del Cisne, 28. Teléfono 43744.

Legación de Checoslovaquia.—Miguel Angel, 23. Teléfono 33110.

Legación de China.—Plaza de Salamanca, 2. Teléfono 52560.

Legación de Dinamarca.—Serrano, 46. Teléfono 54030.

Legación Dominicana.—Zurbano, 22. Teléfono 34741.

Legación de El Salvador.—Prolongación de la Castellana, 12. Teléfono 35991.

Legación de Finlandia.—Zurbano, 21. Teléfono 31464.

Legación de Finlandia (cancillería).—Almagro, 15. Teléfono 36420.

Legación de Guatemala.—General Arrando, número 36. Teléfono 42490.

Legación de Hungría.—Paseo de la Castellana, 49. Teléfono 34288.

Legación del Japón.—Alcalá, 97. Teléf. 51066.

Legación de Mónaco.—Claudio Coello, 57. Teléfono 59726.

Legación de Noruega.—Miguel Angel, 10. Teléfono 34578.

Legación de los Países Bajos.—Plaza de las Salesas, 10. Teléfono 30334.

Legación de Panamá.—Goya, 83. Teléf. 50191.

Legación del Perú.—Amador de los Ríos, 3. Teléfono 30793.

Legación de Polonia. — Zurbano, 21. Teléfono 35032.

Legación de la República de Turquía.—Paseo de la Castellana, 35. Teléfono 30206.

Legación de Rumania.—Quintana, 5. Teléfono 34880.

Legación de Suecia.—Zurbano, 25. Teléf. 34855.

Legación de Suiza.—Paseo de la Castellana, número 8. Teléfono 55038.

Legación del Uruguay.—Príncipe de Vergara, 36. Teléfono 58153.

Legación de Venezuela (cancillería).—Príncipe de Vergara, 36. Teléfono 56894.

Ministro de Egipto.—Fernando el Santo, 6. Teléfono 36339.



La Cibeles y calle de Alcalá, uno de los principales centros del tráfico.

Medios urbanos de transporte

(SERVICIOS AL 15 DE MAYO DE 1935)

TRANVIAS

Cts.

Núm. 3: Quevedo-Sol-Salamanca (Diego de León)-Joaquín Costa.

	Cts.
Gta. de Quevedo-Sol, o viceversa.....	10
Sol-Serrano (D. de León), id.....	15
Sol-Serrano (Joaquín Costa), id.....	25
Cibeles-Serrano (Joaquín Costa), id.....	15

Núm. 4: Sol-Ventas.

Puerta del Sol-Ventas, o viceversa.....	20
Puerta del Sol-Goya, id.....	15
Cibeles-Ventas, id.....	15
Cibeles Goya, id.....	10
Pardiñas-Ventas, id.....	10

Servicio especial: Plaza de Toros.

Corrida de toros (cualquier distancia)...	50
Corrida de novillos (id., id.).....	20

Núm. 6: Goya-Sol-Argüelles (Rosales).

Goya-Puerta del Sol, o viceversa.....	15
Puerta del Sol-Argüelles, id.....	15

Núm. 7: Sol-Hipódromo-Chamartín.

Puerta del Sol-Hipódromo, o viceversa...	15
Hipódromo-Chamartín, id.....	15

Núm. 8: Bombilla-Sol-Hipódromo.

Bombilla-Puerta del Sol, o viceversa.....	15
Puerta del Sol-Hipódromo, id.....	15

Núm. 9: Sol-Bombilla.

Puerta del Sol-Bombilla, o viceversa.....	15
---	----

Núm. 10: Sol-Estación del Norte.

Puerta del Sol-Estación del Norte, o viceversa	15
--	----

Núm. 11: Argüelles (Rosales)-Bilbao-Retiro.

Argüelles-Retiro, o viceversa.....	15
------------------------------------	----

Núm. 14: Puente de Vallecas-Sol Quevedo-Cuatro Caminos.

Puente de Vallecas o Pacífico-Puerta del Sol, o viceversa.....	15
Puerta del Sol-Glorieta de Quevedo o Cuatro Caminos, id.....	10

Núm. 15: Puente de Vallecas-Sol Chamberí-Cuatro Caminos.

(Por las calles de Hortaleza o Fuencarral.)

Puente de Vallecas o Pacífico-Puerta del Sol, o viceversa.....	15
Puerta del Sol-Chamberí-Cuatro Caminos, id.....	10

MADRID TURISTICO Y MONUMENTAL

Núm. 17: Cuatro Caminos-Sol Progreso.

(Por las calles de Hortaleza o Fuencarral.)

	Cts.
Cuatro Caminos-Puerta del Sol, o viceversa	10
Puerta del Sol-Progreso, id.....	10

Núm. 18: Obelisco-Chamberí-Sol San Francisco.

Obelisco-Puerta del Sol, o viceversa.....	10
Puerta del Sol-San Francisco, id.....	10

Núm. 20: Cuatro Caminos-Red de San Luis.

Cuatro Caminos-Red de San Luis, o viceversa	10
---	----

Núm. 21: Sol-Pozas.

(Por la calle de Leganitos.)

Puerta del Sol-Pozas, o viceversa.....	15
--	----

Núm. 22: Pozas-Sol-Embajadores.

(Por la calle de Leganitos.)

Pozas-Puerta del Sol, o viceversa.....	15
Puerta del Sol-Embajadores, id.....	15

Núm. 23: Carretera de Fuenlabrada-Hospital Militar.

Carretera de Fuenlabrada-Hospital Militar, o viceversa.....	5
---	---

Núm. 24: Plaza Mayor-Carabancheles.

Plaza Mayor o Puerta de Toledo-Carabanchel Alto, o viceversa.....	40
Plaza Mayor o Puerta de Toledo-Carabanchel Bajo, id.....	30
Plaza Mayor o Puerta de Toledo-Mataderos, id.....	20
Plaza Mayor-Puente de Toledo, id.....	15
Puerta de Toledo-Puente de Toledo, id...	10
Puente de Toledo-Mataderos, id.....	10
Mataderos-Carabanchel Bajo, id.....	10
Carabanchel Bajo-Carabanchel Alto, id...	10

Servicio especial: Plaza Mayor Vista Alegre.

Corrida de toros (cualquier distancia)....	50
Corrida de novillos (id., id.).....	30

Núm. 25: Plaza Mayor-Leganés.

Cts.

Plaza Mayor-Puerta o Puente de Toledo Leganés, o viceversa.....	50
Plaza Mayor o Puerta de Toledo-Carabanchel Alto, id.....	40
Plaza Mayor o Puerta de Toledo-Carabanchel Bajo, id.....	30
Plaza Mayor o Puerta de Toledo-Mataderos, id.....	20
Plaza Mayor-Puente de Toledo, id.....	15
Puerta de Toledo-Puente de Toledo, id...	10
Puente de Toledo-Mataderos, id.....	10
Mataderos-Carabanchel Bajo, id.....	10
Carabanchel Bajo-Carabanchel Alto, id...	10
Carabanchel Alto-Leganés, id.....	20

Núm. 26: Cibeles-Glorieta de Pirámides.

Cibeles-Glorieta de Pirámides, o viceversa	15
--	----

Núm. 27: Pozas-Sol-Delicias.

(Por la calle de Leganitos.)

Pozas-Puerta del Sol, o viceversa.....	15
Puerta del Sol-Estación Delicias, id.....	15

Núm. 28: Red de San Luis-Prosperidad.

Red de San Luis-Prosperidad, o viceversa	20
Red de San Luis-Guindalera, id.....	15
Red de San Luis-Obelisco, id.....	10
Plaza Alonso Martínez-Prosperidad, id...	15
Plaza Alonso Martínez-Guindalera, id.....	10
Obelisco-Prosperidad, id.....	10

Servicio a Ciudad Jardín.

Red de San Luis-Ciudad Jardín, o viceversa	30
Santa Bárbara-Ciudad Jardín, id.....	25
Obelisco-Ciudad Jardín, id.....	20
Guindalera-Ciudad Jardín, id.....	15

Núm. 29: Puente Vallecas-Antón Martín.

Puente de Vallecas o Pacífico-Antón Martín, o viceversa.....	15
--	----

Núm. 30: Cibeles-Ciudad Jardín.

Cibeles-Ciudad Jardín, o viceversa.....	25
Cibeles-López de Hoyos, id.....	15
Velázquez-Ciudad Jardín, id.....	15

Núm. 31: Argüelles-Sol-Delicias.	Cts.	Núm. 46: Plaza Moncloa-Plaza Olavide-Cibeles.	Cts.
Argüelles-Puerta del Sol, o viceversa.....	15	Plaza Moncloa-Cibeles, o viceversa.....	15
Puerta del Sol-Estación Delicias, id.....	15		
Núm. 32: Fuentecilla-Sol-Velázquez.		Núm. 47: Plaza Mayor-Mataderos.	
Fuentecilla-Puerta del Sol, o viceversa...	10	Plaza Mayor o Puerta de Toledo-Mataderos, o viceversa.....	20
Puerta del Sol-Diego de León, id.....	15	Plaza Mayor-Puente de Toledo, id.....	15
Núm. 33: Cibeles-Antonio López Plaza Mayor.		Puerta de Toledo-Puente de Toledo, id....	10
Cibeles-Plaza de Legazpi, o viceversa.....	15	Puente de Toledo-Mataderos, id.....	10
Atocha-Puerta de Toledo, id.....	15	Núm. 48: Quevedo-Cibeles-Glorieta de Atocha.	
Plaza de Legazpi-Puerta de Toledo, id...	15	Glorieta de Quevedo-Glorieta de Atocha, o viceversa.....	15
Puente de Toledo-Plaza Mayor, id.....	15		
Cibeles-Puente de Toledo, id.....	25	Núm. 49: Rosales-Glorieta de Bilbao-Goya.	
Atocha-Puerta de Toledo, id.....	25	Rosales-Glorieta de Bilbao-Goya, o viceversa	15
Plaza de Legazpi-Plaza Mayor, id.....	25	Núm. 50: Cuatro Caminos-Glorieta de Gaztambide.	
Núm. 35: Plaza Mayor-Puerta del Angel-Término Municipal.		Cuatro Caminos-Glorieta de Gaztambide, o viceversa.....	15
Plaza Mayor-Término municipal, o viceversa	20	Núm. 51: Sol-Torrijos.	
Plaza Mayor-Puerta del Angel, id.....	10	Puerta del Sol-Torrijos, o viceversa.....	15
Puerta del Angel-Término municipal, id.	10	Núm. 53: Plaza Mayor-Puerta del Angel-Cuatro Vientos.	
Núm. 37: Cibeles-Plaza de Legazpi-Francisco Mora (Barrio de Usera).		Plaza Mayor-Cuatro Vientos, o viceversa.	50
Cibeles-Plaza de Legazpi, o viceversa.....	15	Plaza Mayor-Campamento, id.....	40
Cibeles-Usera, id.....	25	Plaza Mayor-Término municipal, id.....	20
Glorieta de Atocha-Usera, id.....	15	Puerta del Angel-Término municipal, id.	10
Núm. 39: Pozas-Palacio Nacional Plaza Mayor.		Término municipal-Portazgo, id.....	10
(Por la calle de Ventura Rodríguez.)		Portazgo-Campamento, id.....	10
Pozas-Plaza Mayor, o viceversa.....	15	Campamento-Cuatro Vientos, id.....	10
Núm. 40: Prosperidad-Plaza de Alonso Martínez.		Puerta del Angel-Plaza Mayor, id.....	10
Prosperidad-Plaza de Alonso Martínez, o viceversa.....	15	Letra E: Estación del Norte-Glorieta de Atocha.	
Prosperidad-Obelisco, id.....	10	Estación del Norte-Glorieta de Atocha, o viceversa.....	15
Guindalera-Plaza de Alonso Martínez, id.	10	Los sábados, domingos y lunes hay servicio permanente de madrugada de Sol a Cuatro Caminos (20 cts.), a Pozas (30 cts.), a Ventas (40 cts.), y Puente de Vallecas (30 cts.).	
Núm. 41: Santo Domingo-Moncloa-Puerta de Hierro.		Tarifas especiales.	
Santo Domingo-Puerta de Hierro, o viceversa	45	Desde la salida del primer coche hasta las ocho horas:	
Santo Domingo-Pozas, id.....	15	10 céntimos en todos los trayectos siguientes, o viceversa: Ventas-Cibeles (Línea 4); Bom-	
Marqués de Urquijo-Moncloa, id.....	10		
Moncloa-Puerta de Hierro, id.....	20		
Núm. 45: Cuatro Caminos-Hipódromo-Cibeles.			
Cuatro Caminos-Cibeles, o viceversa.....	15		

MADRID TURISTICO Y MONUMENTAL

billa-San Marcial (Líneas 8 y 9); Puente de Vallecas-Glorieta de Atocha (Líneas 14, 15 y 29); Mataderos-Puerta de Toledo (Líneas 24, 25 y 47); Prosperidad-Plaza de Alonso Martínez (Líneas 28 y 40); Plaza de Legazpi-Cibeles (Línea 37); y 20 céntimos entre Usera y Cibeles, o viceversa.

Hay líneas interurbanas desde Cuatro Caminos a Ciudad Lineal y Ventas, Dehesa de la Villa, Peña Grande, Tetuán, Fuencarral y Hospital Nacional, y desde Ventas a Canillejas.

AUTOBUSES

Línea 1: Atocha-Norte.

	Cts.
Norte-Plaza de España, o viceversa.....	15
Norte-Cibeles, id.....	25
Norte-Atocha, id.....	35
Plaza de España-Cibeles, id.....	15
Plaza de España-Atocha, id.....	25
Cibeles-Atocha, id.....	15

Línea 2: Moncloa-Lista.

Moncloa-Plaza de España, o viceversa...	15
Moncloa-Cibeles, id.....	25
Moncloa-Serrano, id.....	35
Moncloa-Lista, id.....	45
Plaza de España-Cibeles, id.....	15
Plaza de España-Serrano, id.....	25
Plaza de España-Lista, id.....	35
Cibeles-Serrano, id.....	15
Cibeles-Lista, id.....	25
Serrano-Lista, id.....	15

Línea 3: Sevilla-Donoso Cortés.

Sevilla-Plaza de España, o viceversa.....	15
Sevilla-Donoso Cortés, id.....	25
Plaza de España-Donoso Cortés, id.....	15

Línea 4: Plaza Mayor-Santa María de la Cabeza.

Plaza Mayor-Santa María de la Cabeza, o viceversa.....	25
Plaza Mayor-Nicolás Salmerón, id.....	15
Nicolás Salmerón-Santa María de la Cabeza, id.....	15

Línea 5: Plaza de las Cortes-Necrópolis.

Plaza de las Cortes-Narváez, o viceversa.	15
Plaza de las Cortes-Manuel Becerra, id...	25
Plaza de las Cortes-Necrópolis, id.....	50
Narváez-Manuel Becerra, id.....	15

Línea 6: Atocha-General Oráa.

Atocha-Estación Arganda, o viceversa....	15
Atocha-Goya, id.....	25
Atocha-General Oráa, id.....	35

Cts.

Estación Arganda-Goya, id.....	15
Estación Arganda-General Oráa, id.....	25
Goya-General Oráa, id.....	15

Línea 8: Quevedo-Ventas.

Quevedo-Cibeles-Ventas, o viceversa.....	25
--	----

Servicio especial.

San Jerónimo-Atocha, o viceversa.....	15
---------------------------------------	----

METROPOLITANO

Línea 1: Tetuán-Vallecas.

Estaciones: Tetuán, Estrecho, Alvarado, Cuatro Caminos, Ríos Rosas, Iglesia, Chamberí, Bilbao, Tribunal, Gran Vía, Sol, Progreso, Antón Martín, Atocha, M. Pelayo, Pacífico y Vallecas.

Línea 2: Cuatro Caminos-Ventas.

Estaciones: Cuatro Caminos, Quevedo, San Bernardo, Noviciado, Santo Domingo, Opera, Sol, Sevilla, Banco de España, Retiro, Príncipe de Vergara, Goya, Manuel Becerra y Ventas.

Línea 3: Cuatro Caminos-Diego de León.

Las mismas estaciones entre Cuatro Caminos y Goya, continuando por Lista a Diego de León.

Ramal Opera-Norte.

No tiene estaciones intermedias.

Tarifa desde Sol:

Línea 1: 10 céntimos hasta Antón Martín; 15 céntimos hasta Cuatro Caminos y Vallecas; 20 céntimos hasta Estrecho, y 25 céntimos a Tetuán.

Línea 2: 10 céntimos hasta Quevedo; 15 céntimos hasta Goya y a Cuatro Caminos; 20 céntimos hasta Ventas.

Línea 3: Igual que la línea 2, y 15 céntimos hasta Lista y Diego de León.

Ramal: 15 céntimos hasta Norte.

TAXIMETROS

Distintivo: franja roja. Iniciales S P en la placa de matrícula.

Servicio permanente.

Tarifa: 60 céntimos los primeros 500 metros, y 10 céntimos cada 166 metros más o fracción dentro de la ciudad, hasta cuatro asientos.

Suplementos: por una maleta, 50 céntimos; por un baúl, 1 peseta.

En los taxímetros de Madrid está prohibido dar propina.

Excursiones desde Madrid

A Alcalá de Henares.—31 kilómetros por carretera, 34 por ferrocarril (línea de M. Z. A.). La antigua Complutum. Patria de Miguel de Cervantes. Merecen visitarse la Universidad, la Iglesia Magistral y el Palacio Arzobispal, hoy Archivo. Parador de turismo: Hostería del Estudiante.

A Aranjuez.—49 kilómetros por ferrocarril (línea de M. Z. A.) y carretera. Antiguo Real Sitio, con espléndidos jardines. Dignos de visita el Palacio Real y Casa del Labrador. Excursiones fluviales por el Tajo.

A Avila.—113 kilómetros por carretera, 114 por ferrocarril (línea del Norte). Ciudad amurallada, bañada por el río Adaja. La capital española de mayor altitud. Catedral, iglesia de San Vicente, conventos de Santo Tomás y Santa Teresa.

A El Escorial.—50 kilómetros por carretera, 51 por ferrocarril (línea del Norte). Con su famoso Monasterio, edificado por Felipe II. Visita a los Panteones, Palacio, Bosque de la Herrería y Casita del Príncipe.

A El Pardo.—14 kilómetros por carretera. Otro antiguo Real Sitio, enmarcado en soberbio monte. Palacio Real, Casita del Príncipe y antiguo convento.

A El Paular.—90 kilómetros por carretera. Antiguo Monasterio al pie de la sierra del Guadarrama, entre espléndidos bosques.

A Guadalajara.—55 kilómetros por carretera y 57 por ferrocarril (línea M. Z. A.). Capital

de provincia. Palacio del Infantado. Antiguo Instituto. Iglesias de San Nicolás y San Francisco.

A Manzanares el Real.—40 kilómetros por carretera. Castillo, al pie del Guadarrama, ya en ruinas, junto al embalse de la presa de Santillana.

A Segovia.—87 kilómetros por carretera y 101 por ferrocarril (línea del Norte). Capital de provincia. Catedral, Alcázar, Acueducto romano. En sus cercanías, La Granja, a 11 kilómetros, también Real Sitio, con Palacio y jardines. Son famosas sus innumerables fuentes, con curiosa instalación de juegos de agua.

A Toledo.—A 70 kilómetros por carretera y 91 por ferrocarril (línea M. Z. A.). Capital de provincia, monumento nacional. Emplazada junto al río Tajo es una de las ciudades más interesantes de España. Catedral, San Juan de los Reyes, Santa María la Blanca, Sinagoga del Tránsito, Santo Tomé, Alcázar, Casa y Museo del Greco, Puertas del Sol, Cambrón, Bisagra, Mesón de la Sangre, Puentes de Alcántara y San Martín, Castillo de San Servando, Fábrica de Armas.

A la Sierra del Guadarrama.—A 50 kilómetros de Madrid, aproximadamente. Centro de deportes de invierno. Hoteles en el Puerto de Navacerrada. Grandes pinares. Cumbres de Peñalara, Siete Picos, La Maliciosa, Pedriza del Manzanares, pinares de Balsain.

A la Sierra de Gredos.—A 150 kilómetros de Madrid, en la provincia de Avila. Parador Nacional del Patronato del Turismo.

Distancias kilométricas

(En primer término se indica la distancia en kilómetros por carretera y en segundo la que corresponde al ferrocarril).

Albacete	249-279	Cartagena	445-525	Linares	302-316	Santander	396-503
Alcalá de Henares	29- 34	Castellón	416-560	Logroño	322-512	Segovia	88-101
Alcoy	437-499	Ciudad Real..	186-173	Lugo	514-716	Sevilla	542-573
Algeciras	722-744	Córdoba	404-442	Málaga	564-616	Soria	218-250
Alicante	380-455	Coruña	609-831	Mérida	345-451	Talavera de	
Almansa	323-359	Cuenca	165-201	Murcia	393-461	la Reina.....	117-135
Almería	614-557	Escorial	49- 51	Orense	556-691	Tarragona	582-596
Aranjuez	47- 49	Gijón	476-577	Oropesa	150-170	Teruel	213-379
Avila	113-114	Guadalajara .	55- 57	Oviedo	447-647	Toledo	70- 77
Bañosoz	407-510	Huelva	636-686	Palencia	238-284	Valencia	351-490
Baeza	322-315	Huesca	394-415	Pamplona	411-581	Valladolid	191-237
Barcelona	628-685	Jaca	482-490	Pontevedra ..	658-830	Vigo	661-823
Bilbao	396-557	Jaén	399-374	Reus	519-580	Vitoria	355-436
Burgos	242-363	Jaén	399-374	Salamanca ...	214-226	Zamora	278-290
Cáceres	301-348	Jerez de la		S. Sebastián..	470-614	Zaragoza	332-341
Cádiz	696-708	Frontera ...	640-673	Santiago de			
		León	326-407	Compostela	614-905		
		Lérida	466-514				

HOTELES, PENSIONES Y RESTAURANTES DE MADRID

ADHERIDOS AL SINDICATO DE INICIATIVAS

El Sindicato de Iniciativas de Madrid recomienda a los señores viajeros los servicios de los establecimientos mencionados en esta relación, que contribuyen al fomento del turismo y cooperan a la propaganda de la capital de España:

NOMBRE Y SITUACION DEL ESTABLECIMIENTO	PRECIO DE HABITACIONES			PRECIO DE COMIDAS			PRECIO POR PENSIÓN Y PERSONA — Pesetas	SERVICIO	IMPUESTOS — Ptas.
	CON UNA CAMA — Pesetas	UNA CAMA DOS PERSONAS — Pesetas	CON DOS CAMAS — Pesetas	Des-ayuno — Ptas.	Al-muerzo — Ptas.	Co-mida — Ptas.			
HOTELES									
Lujo									
HOTEL RITZ Plaza de la Lealtad, 1...	25 a 60	40 a 80	40 a 80	3,—	14,—	15,—	50 a 80	10 %	2,50
HOTEL PALACE Plaza de las Cortes, 7...	35 a 60	45 a 70	55 a 80	3,—	14,—	15,—	52 a 90	10 »	2,50
HOTEL NACIONAL Paseo del Prado, 54.....	12,50 a 40	17,50 a 45	16 a 45	2,50	10,—	10,—	35 a 80	10 »	2,—
Primer grupo									
HOTEL FLORIDA Plaza del Callao.....	12 a 25	30 a 45	30 a 50	2,50	8,—	9,—	27,50 a 40	10 »	2,—
HOTEL VICTORIA Plaza del Angel, 8.....	10 a 20	20 a 35	20 a 35	2,—	9,—	9,—	25 a 35	10 »	2,—
HOTEL ROMA Av. Conde Peñalver, 9....	12 a 20	25 a 35	25 a 35	2,—	9,—	9,—	25 a 35	10 »	2,—
HOTEL GRAN VIA Av. Pi y Margall, 3.....	10 a 20	17,50 a 27,50	25 a 35	2,—	10,—	10,—	25 a 35	10 »	2,—
HOTEL PARIS Alcalá, 2.....	8 a 15	10 a 20	10 a 25	2,50	7,—	8,—	20 a 28	10 »	2,—
HOTEL REGINA Alcalá, 19.....	5 a 17,50	10 a 25	10 a 25	2,50	8,—	8,—	20 a 55	10 »	2,—
Segundo grupo									
HOTEL LONDRES Galdo, 2.....	7 a 15	12 a 25	14 a 30	1,50	7,—	7,—	18 a 25	10 »	1,50
HOTEL ASTURIAS C. ^a San Jerónimo, 13.....	8 a 15	18 a 35	18 a 35	2,—	7,—	7,—	18 a 25	10 »	1,50
HOTEL METROPOLITANO Montera, 53.....	6 a 15	12 a 20	12 a 25	2,—	7,—	7,—	18 a 25	10 »	2,—
HOTEL MADRID Carretas, 10.....	6 a 10	10 a 20	12 a 22	1,25	7,—	7,—	15 a 20	10 »	1,—
HOTEL BARAZAL Av. Conde Peñalver, 12...	6 a 12	12 a 20	12 a 24	1,50	6,—	6,—	14 a 25	10 »	1,—

NOMBRE Y SITUACION DEL ESTABLECIMIENTO	PRECIO DE HABITACIONES			PRECIO DE COMIDAS			PRECIO POR PENSIÓN Y PERSONA — — — Pesetas	SER- VICIO	IM- PUES- TOS — — — Ptas.
	CON UNA CAMA — Pesetas	UNA CAMA DOS PERSONAS — Pesetas	CON DOS CAMAS — Pesetas	Des- ayuno — Ptas.	Al- muerzo — Ptas.	Co- mida — Ptas.			
	HOTEL NUEVA NAVARRA Pi y Margall, 11.....	5 a 7	10 a 14	10 a 14	1,50	5,50			
HOTEL COLON C.ª San Jerónimo, 31.....	6 a 8	12 a 16	12 a 16	1,25	5,50	6,—	13 a 16	10 »	1,—
Tercer grupo									
HOTEL CONTINENTAL Av. Pi y Margall, 22.....	5 a 10	10 a 20	10 a 20	1,50	6,—	6,—	12,50 a 20	10 »	1,—
HOTEL AMERICANO Puerta del Sol, 11 y 12...	10	20	20	1,50	6,—	6,—	12 a 25	10 »	1,—
HOTEL CORUÑESA Av. Pi y Margall, 7.....	5 a 10	10 a 20	10 a 20	1,50	6,—	6,—	12 a 22	10 »	1,—
HOTEL FRANCO Sevilla, 5.....	5 a 10	10 a 20	10 a 20	1,50	6,—	6,—	12 a 20	10 »	1,—
HOTEL PENINSULAR C.ª San Jerónimo, 23.....	5 a 10	10 a 15	12 a 30	1,50	5,—	6,—	12 a 17	10 »	1,—
PENSION MORA Paseo del Prado, 32.....	5	10	10	1,50	5,—	5,—	12 a 15	10 »	1,—
HOTEL DUÑAITURRIA Plaza del Angel, 13.....	5 a 7	10 a 12	10 a 12	1,—	5,—	6,—	12 a 15	10 »	1,—
HOTEL NUEVA YORK Av. de Eduardo Dato, 4...	5 a 12,50	10 a 25	10 a 25	1,50	6,50	7,—	12,50 a 30	10 »	1,50
HOTEL VALENCIA Av. Pi y Margall, 22.....	6	12	12	1,25	5,—	5,—	12 a 15	10 »	1,—
HOTEL TURIA Tetuán, 15.....	4 a 7	7 a 9	10 a 15	1,50				10 »	1,—
PENSION AVENIDA Pi y Margall, 7.....	9	12	9	1,—	4,—	4,—	9	10 »	1,—
HOTEL URZAY Dato, 27.....	6	12	12	1,—	5,—	5,—	12	10 »	1,—
HOTEL COMERCIO Pi y Margall, 7.....	6	10	10	1,—	5,—	5,—	10 a 15	10 »	1,—
HOTEL NEGRESCO Mesonero Romanos, 11...	6	15	11	1,50	5,—	6,—	12,50	10 »	1,—
HOTEL GREDOS Av. Dato, 8.....	5	10	10	1,20	5,—	5,—	12,50	10 »	1,—
HOTEL TRIANON PALACE Plaza de las Cortes, 3.....							12,50	10 »	1,—
RESTAURANTES									
RITZ Plaza de la Lealtad, 1...									
PALACE Plaza de las Cortes, 7.....									
CAPITOL Av. de Eduardo Dato, 1...									

EN PROVINCIAS UTILICE LOS SERVICIOS DE HOTELES UNIDOS, S. A.

¡FORASTEROS!

VISITAD EN MADRID LA

PRIMERA
EXPOSICION NACIONAL DE
INDUSTRIAS DEL CAFE-BAR
Y ANEXOS

Edificio de Madrid-París

(Entrada por el portal de Unión Radio)

Seréis obsequiados con
degustaciones de los me-
jores productos españoles

CUANDO
VENGA
A

MADRID

TRAIGA
ESTE NOMBRE
EN SU MEMORIA

HOTEL LONDRES

El mejor HOTEL
por el mejor precio

Calles Preciados, Galdo y Carmen

A 50 METROS DE LA PUERTA DEL SOL