

- HÍJAR (Duque de), D. Alfonso de Silva y Campbell, Paseo de la Castellana, 28.
 HOPPE Y RUTE (D. Federico), Costanilla de los Ángeles, 15.
 HOYOS (Marqués de), D. Isidoro de Hoyos, Amor de Dios, 2.
 HUERTA (D. Ricardo de la), Serrano, 47.
 IBARRA (D. Eduardo), Hotel de Paris.
 ISASA Y VALSECA (D. Santos de), Palacio de Justicia.
 IVANREY (Marqués de), D. Fernando Soriano y Gaviria, Prado, 24.

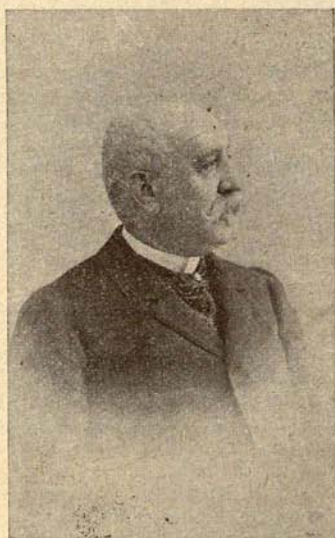

EXCMO. SR. D. PÍO GULLÓN

Ex Ministro de Estado.

(Durante su gobierno se declaró la guerra con los Estados Unidos.)

- LAGUNA (Marqués de la), D. Fermín de Collado y Echagüe, Alcalá, 63.
 LARRONDO Y OQUENDO (D. Alberto), Hotel Inglés.
 LASSÚS Y FONT (D. Enrique), Génova, 15.
 LASTRES Y JUÍZ (D. Francisco), General Castaños, 3.
 LEÓN Y CASTILLO (D. Fernando).
 LEÓN Y LLERENA (D. Eduardo), Ayala, 5.
 LERMA (Duque de).
 LERSUNDI (Conde de).
 LINIERS Y GALLO-ALCÁNTARA (D. Santiago), Fuencarral, 49.
 LÓPEZ DOMÍNGUEZ (D. José), Serrano, 35.
 LÓPEZ DÓRIGA (D. Joaquín), Paseo de Recoletos, 15.

- LÓPEZ Y LÓPEZ (D. José María), Villanueva, 12.
 LÓPEZ MONTENEGRO (D. Pedro), Carmen, 38.
 LÓPEZ PARRA (D. Juan), Barquillo, 26.
 LUQUE (Marqués de), D. Federico Luque de Velázquez, Claudio Coello, 16.
 LORENTE (D. Alejandro), Claudio Coello, 23.
 LORENTE Y OLIVARES (D. Teodoro).
 MACEDA (Conde de), D. Baltasar Losada y Miranda, Segovia, 3.
 MADRAZO (D. Pedro de), Zorrilla, 23.
 MADRID Y RUIZ (D. Eugenio), Alcalá, 17 duplicado.
 MAGAZ (Marqués de), D. Juan Magaz y Jaime, O'Donnell, 8, hotel.
 MAISONNAVE Y CUTAYAR (D. Juan), Alcalá, 67.
 MALUQUER DE TIRREL (D. José), Campomanes, 10.
 MANDAS (Duque de), D. Fermín de Lasala, Fuencarral, 111.
 MANSILLA (Conde de), D. Bonifacio Campuzano y Rodríguez, Alcalá, 27.
 MARIANAO (Marqués de), D. Salvador Samá y Torrents, Florida Blanca, 3.
 MÁRQUEZ DE PRADO Y CÁRDENAS (D. Ventura), Carrera de San Jerónimo, 12.
 MARTÍN DE HERRERA (D. José), Arzobispo de Santiago de Compostela.
 MARTÍNEZ DEL CAMPO (D. Eduardo), Plaza de Alonso Martínez, 7.
 MARTÍNEZ DE CAMPOS (D. Arsenio), Cuesta de Santo Domingo, 3.
 MARTÍNEZ ESCOLAR (D. José), Hortaleza, 81.
 MARTÍNEZ Y GUTIÉRREZ PACHECO (D. Modesto), Arenal, 4.
 MARTÍNEZ Y MARTÍNEZ (D. Justo), Sagasta, 19.
 MARTÍNEZ RODAS (D. Francisco), Turco, 13.
 MARTÍNEZ ROSICH (D. Pedro).
 MAYALS (Barón de), D. Alejandro Harmsen.
 MAZO (D. Cipriano del), Federico Madrazo, 32.
 MEDINA SIDONIA (Duque de), D. José Alvarez de Toledo y de Silva, Ventura Rodríguez, 3.
 MEJOREDA DEL CAMPO (Conde de), D. Gonzalo Figueroa y Torres, Paseo de la Castellana, 3.
 MENDIQUETA (D. Pedro de), Plaza de las Cortes, 4.
 MENÉNDEZ Y PELAYO (D. Marcelino), León, 21.
 MERELO Y CALVO (D. Manuel), Génova, 17.
 MINA (Marqués de la), D. Manuel Felipe María Falcó Osorio D'Adda y Gutiérrez de los Ríos, Santa Isabel, 42 y 44.
 MIRAFLORES (Marqués de), D. Honorio Samaniego y Pando, Carrera de San Jerónimo, 35.
 MIRASOL DE LA CÁMARA (D. Pedro Nolasco), Hotel de París.
 MISSA (Marqués de), D. Manuel Missa y Bertemati, Hotel de París.
 MOCHALES (Marqués de), D. Miguel López de Carrizosa y de Giles, Paseo de Recoletos, 25.
 MONCASI (D. Francisco), Hotel del Universo.
 MONSALVE (D. José María), Ferraz, 18.

- MONSOLÍS (Marqués de), D. José María Pallejá y de Bassá, Hotel de París.
- MONTERO DE ESPINOSA (D. Fernando), Serrano, 5.
- MONTERO RÍOS (D. Eugenio), Velázquez, 40.
- MONT-ROIG (Marqués de), D. Antonio Ferratges de Mesa, Jovellanos, 3.
- MORENO MAZÓN (D. José), Arzobispo de Granada.
- MOREU Y SÁNCHEZ (D. Francisco), Hotel Inglés.
- MORGADES Y GIL, (D. José), Obispo de Vich.
- MUÑOZ CHAVES (D. Joaquín), Arenal, 16.
- MUÑOZ HERRERA (D. Juan), Obispo de Málaga.
- MUÑOZ ZURVITU (D. Fernando), Barquillo, 1.
- MURÚA Y LÓPEZ (D. Benito), Obispo de Lugo.
- NAVARRO Y RODRIGO (D. Carlos), Santa Engracia, 18.
- NICOLAU (D. Federico), Hotel de París.
- NOCEDAL Y ROMEA (D. Ramón).
- NÚÑEZ DE ARCE (D. Gaspar), Cruzada, 4.
- O'LAWLOR Y CABALLERO (D. Fernando), Beneficencia, 2.
- OCHANDO Y CHUMILLAS (D. Federico), Plaza de la Independencia, 9.
- OÑATE Y RUIZ (D. José), Palma, 11.
- ORTIZ Y GUTIÉRREZ (D. Luis Felipe), Obispo de Zamora, San Justo, 2.
- ORTIZ DE PINEDO (D. Manuel), Paseo de la Castellana, 34.
- OVIECO (Marqués de), D. José Lezo y Vasco, Atocha, 16.
- PAGE (D. Eusebio), Casado de Alisal.
- PALLARES (Conde de), D. Manuel Vázquez de Parga Somoza y Pallares, Jorge Juan, 6.
- PANDO Y SÁNCHEZ (D. Luis M. de), Ferraz, 39.
- PARGA Y TORREIRO (D. Salvador), Jacometrezo, 80.
- PASQUÍN (D. Manuel), Serrano, 19.
- PAZO DE LA MERCED (Marqués del), D. José de Elduayen, Paseo de Recoletos, 25.
- PELAYO Y DIEGO-MADRAZO (D. Tomás), Hotel Bilbaino.
- PEÑAFLOR (Marqués de), D. Fernando Pérez de Barradas y Fernández de Córdova, Saucó, 18.
- PEÑAFLORIDA (Marqués de), D. Domingo Antonio de Achaval y Ochoteco, Alcalá Galiano, 6.
- PEÑA-PLATA (Marqués de), D. Ramón Blanco y Erenas.
- PEÑA-RAMIRO (Conde de), D. Joaquín Caro y Alvarez de Toledo.
- PERALES (Marqués de), D. Antonio Fernández Durán, Magdalena, 12.
- PERALVO Y QUIRÓS (D. Andrés), Alcalá, 17.
- PÉREZ CABALLERO (D. José María), Hortaleza, 142.
- PÉREZ CABELLOS (D. Joaquín), Carrera de San Jerónimo, 16.
- PÉREZ GARCÍA (D. Sebastián), Serrano, 27.
- PERIJÁ (Marqués de), D. Federico López y Gaviria, Goya, 18.
- PEZUELA (D. Manuel de la), Serrano, 31.
- PEZUELA (Marqués de la), D. Rafael de la Pezuela y Ayala, Pizarro, 19.

- PIDAL (Marqués de), D. Luis Pidal y Mon, Serrano, 14.
 PIMENTEL Y ARÉVALO (D. Pedro Antonio), Plaza de Santa Cruz, 5 y 7.
 PINAR DEL RÍO (Marqués de), D. Leopoldo Carvajal y Zaldúa.
 PLANAS Y CASALS (D. Manuel), Carrera de San Jerónimo, 16.
 PORTUONDO (D. Bernardo), Ferraz, 42.
 PUEBLA DEL MAESTRE (Conde de la), D. Francisco de Paula Fernández de Córdova, San Mateo, 13.
 PUERTO SEGURO (Marqués de), D. Luis Carvajal y Fernández de Córdova, Humilladero, 2.
 PUIG (D. Fernando), Montalbán, 7.
 RABELL (D. Prudencio).
 RASCÓN (Conde de), D. Juan Antonio Rascón, Federico Madrazo, 13.
 REIG (D. Rafael), Alfonso XII, 10.
 REINA Y MONTILLA (D. Manuel), Hotel del Universo.
 REINOSA (Marqués de), D. Joaquín Garralda y Oñate, Plaza de Santa Bárbara, 5.
 RETORTILLO (D. Francisco de Paula), Sacramento, 10.
 REVILLA-GIGEDO (Conde de), D. Alvaro Armada y Fernández de Córdova, Sacramento, 1.
 REY Y MEDRANO (D. Luis del), Claudio Coello, 19.
 RIAÑO (D. Juan Facundo), Barquillo, 4.
 RIESTRA (Marqués de), D. José Riestra y López, Barrio Nuevo, 12.
 RIVAS (Duque de), D. Enrique Ramírez de Saavedra y Cueto, Plaza de la Villa, 4.
 RIVERA Y VÁZQUEZ (D. José), Paseo de Recoletos, 27.
 ROCA (Duque de la), D. Juan Gualberto del Alcázar y Nero, Claudio Coello, 8.
 RODRÍGUEZ BENEDICTO (D. Gabriel), Santa Catalina, 8.
 RODRÍGUEZ LAGUNILLA (D. Narciso), Hotel de Madrid.
 RODRÍGUEZ RIVAS (D. Anselmo), Pizarro, 19.
 RODRÍGUEZ Y RODRÍGUEZ (D. José), Fuencarral, 72.
 RODRÍGUEZ YAGÜE (D. Jerónimo), Plaza de Celenque, 3.
 RODRÍGUEZ YAGÜE (D. José), Atocha, 4 duplicado.
 ROMERO Y GIRÓN (D. Vicente), Barquillo, 28.
 RUBIANES (Señor de), Marqués de Aranda, D. Jacobo Ozores y Mosquera, Puerta Cerrada, 5.
 RUIZ MARTÍNEZ (D. Cándido), Villanueva, 15.
 RUIZ MARTÍNEZ (D. Francisco), Paseo de la Castellana, 47.
 RUIZ VILLEGAS (D. Francisco), Campoamor, 21.
 SAAVEDRA (D. Eduardo), Fuencarral, 74.
 SÁENZ DE URTURI (D. Fr. Francisco), Arzobispo de Santiago de Cuba.
 SEGARRA Y GENOUX (D. Magín), Plaza de las Salesas, 3, pral.
 SALCEDO (D. Gaspar), Argensola, 2.
 SAN CARLOS (Marqués de), D. Cayo Quiñones y León, San Bernardo, 65.
 SANCHÁ (D. Ciriaco María), Cardenal-Arzobispo de Toledo, Montera, 22.

- SÁNCHEZ ARJONA (D. Luis), Cervantes, 30.
 SÁNCHEZ BUSTILLO (D. Cayetano), Olózaga, 3.
 SÁNCHEZ DE CASTRO (D. Vicente Santiago), Obispo de Santander.
 SÁNCHEZ GÓMEZ (D. José), Claudio Coello, 50.
 SÁNCHEZ OCAÑA (D. Pedro), Arenal, 15.
 SÁNCHEZ PASTOR (D. Emilio), Juan de Mena, 15.
 SÁNCHEZ ROMÁN (D. Felipe), Peligros, 1.
 SÁNCHEZ DE TOCA (D. Joaquín), Huertas, 11.
 SANJUÁN (D. Juan de Dios), Hotel de Santa Cruz.
 SAN JUAN DE PUERTO RICO (Marqués de), D. José Laureano Sanz, San Quintín, 1.
 SAN MARTÍN Y SATRÚSTEGUI (D. Alejandro), Alcalá, 59.
 SAN SATURNINO (Marqués de), D. José Mariano Quindós y Tejada, San Bernardo, 28.
 SANTA CRUZ GÓMEZ (D. Francisco), Jacometrezo, 16.
 SANTANDER Y FRUTÓS (D. Manuel), Obispo de la Habana.
 SANTIAGO (D. Antonio Jesús), Valverde, 10.
 SANZ Y MASFERRER (D. Elviro).
 SANZ Y POSSE (D. Salustiano), Fuencarral, 4.
 SEDÓ Y PAMIES (D. Antonio), Hotel de Embajadores.
 SEMPRÚN (D. José María), San Marcos, 41 y 43.
 SENDÍN Y GARCÍA HIDALGO (D. Juan Felipe), Valverde, 35.
 SERVERA Y CARBONELL (D. Pedro Antonio).
 SILVELA (D. Luis), Goya, 4.
 SOLDEVILLA Y ROMERO (D. Juan), Obispo de Tarazona, Convento de Paüles.
 SOLER Y MÁRQUEZ (D. Antonio), Hotel del Universo.
 SOLFERINO (Duque de), D. Manuel de Llauza y Pignatelli.
 SOTOMAYOR (Duque de), Marqués de Casa-Irujo, D. Carlos Martínez de Irujo y Alcázar, Alcalá, 51.
 SPÍNOLA (D. Marcelo), Arzobispo de Sevilla.
 SUÁREZ GUANES (D. José), Infantas, 29 duplicado.
 SUÁREZ INCLÁN (D. Nicolás), Fernando el Santo, 3.
 SUPERUNDA (Conde de), D. Alberto Manso de Velasco y Chaves, Recoletos, 21.
 TAVARA (Marqués de), D. Fernando de Arteaga y de Silva, Alcalá Galiano, 8.
 TEIJEIRO Y FERNÁNDEZ (D. Maximino), Carmen, 4.
 TEJADA DE VALDOSERA (Conde de), D. Manuel Aguirre de Tejada, Alcalá Galiano, 4.
 TENERIFE (Marqués de), D. Valeriano Weyler y Nicolau, Zorrilla, 33.
 TERRANOVA (Duque de), D. Alfonso Osorio de Moscoso, Paseo de Recoletos, 23.
 TETUÁN (Duque de), D. Carlos Manuel O'Donnell, Isabel la Católica, 4.
 TORNEROS (Marqués de), D. Francisco de Caballero y Rozas, Saucó, 17.
 TORREÁNAZ (Conde de), D. Luis María de la Torre, San Bernardo, 21.

- TORRELAGUNA (Marqués de), D. Martín Esteban Muñoz, Cuesta de Santo Domingo, 3.
- TORRE ORTIZ Y GIL (D. Manuel de la), San Jerónimo, 37.
- TORREPANDO (Conde de), D. Juan Bautista de la Torre y de Vega, Ferraz, 48.
- TORRES CABRERA (Conde de), D. Ricardo Martel y Fernández de Córdoba, Alcalá, 19.
- TORRE Y VILLANUEVA (D. José de la), Doña Blanca de Navarra, 1.
- URQUIJO (Marqués de), D. Juan Manuel de Urquijo, Ventura de la Vega, 3.
- VALCÁRCEL Y USEL DE GUIMBARDA (D. Carlos), Costanilla de los Angeles, 15.
- VALDEIGLESIAS (Marqués de), D. Alfredo Escobar, Libertad, 18.
- VALDETERRAZO (Marqués de), D. Ulpiano González de Olañeta, Hortaleza, 67.
- VALERA (D. Juan), Cuesta de Santo Domingo, 3.
- VALMAR (Marqués de), D. Leopoldo Augusto de Cueto, Cervantes, 3.
- VALMEDIANO (Marqués de), D. Andrés Avelino María de Arteaga y Silva, Plaza de las Cortes, 2.
- VALLE Y CÁRDENAS (D. Manuel María del), Génova, 21.
- VALLEJO (Marqués de), D. Diego Fernández de Vallejo, Fuenarral, 4.
- VÁZQUEZ Y LÓPEZ (D. Manuel), Hotel de Paris.
- VÁZQUEZ QUEIPO (D. Antonio), Almagro, 10.
- VELILLA DE EBRO (Marqués de), D. José Jordán de Urries y Ruiz de Arana, Mendizábal, 24.
- VELLE (Conde de), D. Pablo Pérez Seoane y Marín, Don Pedro, 8 duplicado.
- VERAGUA (Duque de), D. Cristóbal Colón de la Cerda, San Mateo, 7.
- VIANA (Marqués de), D. Teobaldo de Saavedra y Cueto, Duque de Rivas, 1.
- VICTORIA (Duque viudo de la), D. Cipriano Segundo Montésino, Velázquez, 17.
- VIESCA DE LA SIERRA (Marqués de), D. Federico Viesca de la Sierra, Paseo de Recoletos, 5.
- VILANA (Conde de), D. Fernando Casani y Díaz de Mendoza, Paseo de Santa Engracia, 3.
- VILASECA Y MOGAS (D. José de), Hotel de Paris.
- VILCHES (Conde de), D. Gonzalo de Vilches y de Llano, calle de Recoletos, 10.
- VILLAGONZALO (Conde de), D. Mariano Miguel Maldonado y Dávalos, San Mateo, 19.
- VILLAMANTILLA DE PERALES (Marqués de), D. Diego González Conde, Villanueva, 7.
- VILLAMEJOR (Marqués de), D. Ignacio Figueroa, Paseo de la Castellana, 5.
- VIÑAZA (Conde de la), D. Cipriano Muñoz y Manzano, Alcalá, 85.

- VISTABELLA (Marqués de), D. José Martínez de Roda, Paseo de la Castellana, 16.
 VISTAHERMOSA (Duque de), D. Narciso García Loygorri y Rizo, San Miguel, 23.
 ZABALA (D. Martín), Alcalá, 52.

SEÑORES SENADORES POR DERECHO PROPIO

- | | |
|---|---|
| <p>Marqués DE ALCAÑICES.
 Conde DE CASA-GALINDO.
 Duque DE MEDINA-SIDONIA.
 Duque DE GRANADA DE EGA.
 Marqués DE HEREDIA.
 Marqués DE VALMEDIANO.
 Conde DE CHESTE.
 Marqués DE BENAMEJÍ.
 Conde DE FERNANDINA.
 Duque DE VERAGUA.
 D. Arsenio MARTÍNEZ DE CAMPOS.
 D. José MORENO MAZÓN, Arzobispo de Granada.
 Marqués DE LA LAGUNA.
 D. José MARTÍN DE HERRERA, Cardenal - Arzobispo de Santiago de Compostelá.
 Duque DE ALBA.
 Marqués DE CERRALBO.
 Conde DE LA PUEBLA DEL MAESTRE.
 Marqués DE AYERBE.
 Marqués DE LA CONQUISTA.
 Conde DE VILLAGONZALO.
 Marqués DE PERALES.
 Marqués DE TAVARA.
 Duque DE SOTOMAYOR.
 Duque DE VISTAHERMOSA.
 Marqués DE MISSA.
 D. José María DE COS, Arzobispo-Obispo de Madrid-Alcalá.
 Duque DE LA ROCA.
 D. Carlos NAVARRO Y RODRIGO.</p> | <p>D. Antonio María CASCAJARES, Cardenal-Arzobispo de Valladolid.
 D. Tomás COSTA Y FORNAGUERA, Arzobispo de Taragona.
 Marqués DE PEÑAFLOB.
 Duque DE SOLFERINO.
 D. Ciriaco María SANCHA, Cardenal-Arzobispo de Toledo.
 Marqués DE LOS CASTELLONES.
 Duque DE TERRANOVA.
 Marqués DE MIRAFLORES.
 Conde DE GUENDULÁIN.
 D. José LÓPEZ DOMÍNGUEZ.
 Fr. Francisco SÁENZ DE URTURI, Arzobispo de Santiago de Cuba.
 Conde DE REVILLA-GIGEDO.
 Marqués DE VALDETERRAZO.
 Marqués DE LA MINA.
 Marqués DE PEÑA-PLATA.
 D. Vicente ALDA Y SANCHO, Arzobispo de Zaragoza.
 Marqués DEL BOSCH DE ARÉS.</p> <p style="text-align: center;">Admitidos como aspirantes.</p> <p>Duque DE LERMA.
 Marqués DE MARIANA O.
 D. Marcelo SEÑOLA Y MAESTRE, Arzobispo de Sevilla.
 Santos DE ISASA.
 Eduardo GAMIR.</p> |
|---|---|

SEÑORES SENADORES NOMBRADOS POR LA CORONA

- | | |
|--|--|
| <p>Conde DE CASA-VALENCIA.
 Marqués DE SAN SATURNINO.
 D. Guillermo CHACÓN.
 Conde DE TEJADA DE VALDOSERA.
 Conde DE BAÑUELOS.</p> | <p>Señor DE RUBIANES, Marqués de Aranda.
 Duque DE RIVAS.
 D. José GARCÍA BARZANALLANA.
 Alejandro LLORENTE.</p> |
|--|--|

- D. Francisco DE CÁRDENAS.
 Duque DE MANDAS.
 Marqués DE VALLEJO.
 Conde DE MACEDA.
 Conde DE TORRES CABBERA.
 Conde DE PALLARES.
 Conde DE TORREÁNAZ.
 Marqués DE ESTELLA.
 Marqués DE SAN CARLOS.
 D. Fernando MONTERO DE ESPINOSA.
 Marqués DE VILLAMEJOR.
 Marqués DE TERNEROS.
 D. José MALUQUER DE TIRRELL.
 Salustiano SANZ Y POSSE.
 Conde DE LA ALMINA, Marqués de Guad-el-Jelú.
 Duque DE TETUÁN.
 Marqués DE SAN JUAN DE PUERTO RICO.
 Duque DE BÉJAR, Marqués de Asprillas.
 Marqués DE ALMANZORA.
 Marqués DEL PAZO DE LA MERCED.
 Marqués DE PEÑAFLORIDA.
 Marqués DE OVIECO.
 Conde DE MANSILLA.
 D. Juan VALERA.
 Cipriano DEL MAZO.
 José María DE BERÁNGER.
 José María SEMPRÚN.
 Marqués DE GRIJALBA.
 D. José RIVERA VÁZQUEZ.
 Marqués DE VIESCA DE LA SIERRA.
 D. Eduardo LEÓN Y LLERENA.
 Conde DE RASCÓN.
 D. Manuel GIRONA.
 Marqués DE PERIJÁ.
 D. Manuel MERELO.
 Gaspar NÚÑEZ DE ARCE.
 Vicente ROMERO Y GIRÓN.
 Pedro MENDINETA.
 Antonio GARCÍA RIZO.
 Manuel María ALVAREZ.
 Isidoro GÓMEZ DE ARÓSTEGUI.
 Diego GARCÍA MARTÍNEZ.
 Sebastián DE LA FUENTE ALCÁZAR.
- D. Alejandro GROIZARD.
 Pío GULLÓN.
 Emilio CÁNOVAS DEL CASTILLO.
 Eugenio MONTERO RÍOS.
 Augusto COMAS.
 Santiago DE ANGULO.
 Victor BALAGUER.
 Martín DE ZABALA.
 Eusebio PAGE.
 Barón DE BENIFAYÓ.
 Marqués DE CASTRO-SERNA.
 D. Antonio VÁZQUEZ QUEIPO.
 Luis SILVELA.
 Marqués DE PIDAL.
 Vizconde DE CAMPO GRANDE.
 Marqués DE TORRELAGUNA.
 D. Manuel DE LA PEZUELA.
 Antonio María FABIÉ.
 Marqués DE AGUILAR DE CAMPOO.
 D. José María MONSALVE.
 Manuel GONZÁLEZ LONGORIA Y CUERVO.
 Jaime GIRONA.
 Adolfo BAYO.
 Lorenzo DOMÍNGUEZ.
 Manuel DURÁN Y BAS.
 Marcelo DE AZCÁRRAGA.
 Marqués DE HOYOS.
 Marqués DE FRANCOS.
 D. Alberto BOSCH Y FUSTEGUERAS.
 José CALVO Y MARTÍN.
 Conde DE LA ENCINA.
 Conde DE LAS ALMENAS.
 Marqués DE CASA-LORING.
 D. Jerónimo RODRÍGUEZ YAGÜE.
 Marqués DE ALELLA.
 D. Eduardo BERMÚDEZ REINA.
 Duque DE DENIA.
 D. Jovino GARCÍA DE TUÑÓN.
 Benigno DOMÍNGUEZ GIL.
 José FERRERAS TORO.
 Marqués DE CASTROFUERTE.
 D. Juan de Dios SANJUÁN.
 Carlos VALCÁRCEL Y USEL DE GUIMBARDA.
 Marqués DE CAYO DEL REY.
 D. Bernardo PORTUONDO.

D. Manuel DE LA TORRE OR- TIZ Y GIL.	D. Cayetano SÁNCHEZ BUS- TILLO.
Fernando PUIG.	Marqués DE VIANA.
Félix GARCÍA GÓMEZ DE LA SERNA.	Conde DE VELLE.
Manuel PASQUÍN.	Conde DE VILANA.
Francisco MONCASI.	D. Manuel DANVILA.
José CHINCHILLA.	Marqués DE VALDEIGLESIAS.
Marqués DE CASA-PAVÓN.	Marqués DE LA PEZUELA.
Marqués DE CASA-JIMÉNEZ.	D. Antonio DABÁN.
Conde DE ESTEBAN COLLAN- TES.	Cecilio GURREA.
Marqués DE TENERIFE.	Marqués DE FUENTEFIEL.
D. Gaspar SALCEDO.	Conde DE PEÑA-RAMIRO.
Eduardo IBARRA.	D. Manuel DE EGUILIOR.
Marqués DE VILLAMANTILLA DE PERALES.	Emilio CALLEJA.
D. Antonio SEDÓ.	Marqués DE CASTEL-RODRIGO.
Conde DE SUPERUNDA.	Marqués DE MONT-ROIG.
Conde DE CASPE.	D. Bernabé DÁVILA.
D. Manuel PLANAS Y CASALS.	José Santiago GALLEGO DÍAZ.
	Pedro CABELLO SEPTIÉN.
	Luis SÁNCHEZ ARJONA.

SEÑORES SENADORES ELEGIDOS POR LAS CORPORACIONES
Y PROVINCIAS

ARZOBISPADOS

TOLEDO	TARRAGONA
Sr. Obispo de Cuenca.	Sr. Obispo de Vich.
SEVILLA	VALENCIA
Sr. Obispo de Canarias.	Sr. Obispo de Menorca.
GRANADA	BURGOS
Sr. Obispo de Málaga.	Sr. Obispo de Santander.
SANTIAGO DE COMPOSTELA	VALLADOLID
Sr. Obispo de Lugo.	Sr. Obispo de Zamora.
ZARAGOZA	SANTIAGO DE CUBA
Sr. Obispo de Tarazona.	Sr. Obispo de la Habana.

REALES ACADEMIAS

ESPAÑOLA	CIENCIAS EXACTAS, FÍSICAS Y NATURALES
Sr. Marqués DE VALMAR.	Duque viudo DE LA VICTORIA.
HISTORIA	CIENCIAS MORALES Y POLÍTICAS
D. Eduardo SAAVEDRA Y MO- RAGAS.	D. Juan DE LA CONCHA CAS- TAÑEDA.
BELLAS ARTES	MEDICINA
D. Pedro MADRAZO Y KUNTZ.	D. Francisco DE CORTEJARENA.

UNIVERSIDADES

MADRID	SEVILLA
D. Alejandro SAN MARTÍN.	D. Joaquín SÁNCHEZ DE TOCA,
BARCELONA	VALENCIA
Sr. Marqués DE MAGAZ.	D. Amalio GIMENO Y CABAÑAS.
GRANADA	VALLADOLID
D. Felipe SÁNCHEZ ROMÁN.	D. Felipe GONZÁLEZ VALLA-
OVIEDO	RINO.
D. Marcelino MENÉNDEZ Y	ZARAGOZA
PELAYO.	D. Julián CALLEJA SÁNCHEZ.
SALAMANCA	HABANA
D. Fermín HERNÁNDEZ IGLE-	D. Manuel ORTIZ DE PINEDO.
SIAS.	
SANTIAGO	
D. Maximino TEIJEIRO Y FER-	
NÁNDEZ.	

SOCIEDADES ECONÓMICAS DE AMIGOS DEL PAÍS

MADRID	SEVILLA
D. Juan LÓPEZ PARRA.	D. Félix GUZMÁN Y ANDRÉS.
BARCELONA	VALENCIA
D. Federico NICOLAU Y CON-	D. Juan MAISONNAVE Y CU-
DEMINAS.	TAYAR.
LEÓN	HABANA
D. Salvador PARGA TORREIRO.	D. José Fernando GONZÁLEZ.

SECRETARÍA DEL SENADO

Oficial mayor: Excmo. Sr. D. Eugenio RODRÍGUEZ, Palacio del Senado.

Oficial 1.º: Sr. D. José María SALETA, San Quintín, 10.

Oficial 2.º-1.º: Sr. D. Francisco SÁNCHEZ REJANO, Carranza, 12.

Oficial 2.º-2.º: Sr. D. Francisco ULIBARRI, Pavia, 2, entresuelo.

Oficial 3.º-1.º: Sr. D. Joaquín DE ARCE BODEGA, San Vicente, núm. 60 duplicado.

Oficial 3.º-2.º: Sr. D. Manuel GIL Y LOZANO, Sagasta, 3, segundo.

REDACCIÓN DEL DIARIO DE LAS SESIONES DEL SENADO

Director: Sr. D. José María PANTOJA AGUDO.

Redactores.

Sr. D. Manuel ZAPATERO Y GARCÍA.

Tomás LUCEÑO Y BECERRA.

Carlos SUÁREZ Y VÁZQUEZ.

Julio REDONDO Y GUIÓ.

Taquigrafos.

- D. Enrique FERNÁNDEZ ZUCBERT.
 Julián DE TOLEDO Y EGUREN.
 José SANZ Y RODRÍGUEZ.
 José GARCÍA GOÑI.
 Ricardo CORTÉS Y VELASCO.
 Manuel FELTRER Y MUNTIÓN.
 Narciso GONZÁLEZ DE FONSDIEVELA.
 Blandino GARCÍA OBISPO.
 Florencio LÓPEZ DURANGO.
 Enrique APARICIO Y LILLO.
 Joaquín FERNÁNDEZ DE LA CANCELA.
 Elías Cristóbal BERMEJO.
 Mariano FELTRER Y MUNTIÓN.

 CONGRESO DE LOS DIPUTADOS

 LEGISLATURA DE 1898

MESA DEL CONGRESO

Presidente: Excmo. Sr. D. Antonio AGUILAR Y CORREA, Marqués de Mos y de la Vega de Armijo.

Vicepresidentes.

- 1.º Excmo. Sr. D. Julián GARCÍA SAN MIGUEL, Marqués de Teverga.
- 2.º Excmo. Sr. D. Tirso RODRIGÁÑEZ Y SAGASTÁ.
- 3.º Excmo. Sr. D. Manuel IBARRA Y CRUZ.
- 4.º Excmo. Sr. D. José DE CÁRDENAS Y URIARTE.

Secretarios.

- 1.º Excmo. Sr. D. Lorenzo ALONSO MARTÍNEZ Y MARTÍN.
- 2.º Excmo. Sr. D. Tristán ALVAREZ DE TOLEDO Y GUTIÉRREZ DE LA CONCHA.
- 3.º Excmo. Sr. D. Valentín GAYARRE Y ARREGUI.
- 4.º Excmo. Sr. D. Alvaro QUEIPO DE LLANO Y FERNÁNDEZ DE CERDOVA, Conde de Toreno.

COMISIONES PERMANENTES

DE ACTAS
 D. Antonio MAURA, Presidente.
 Tomás CASTELLANO, Vicepresidente.

D. Trinitario RUIZ Y VALARINO.
 Vicente GONZÁLEZ UGIDOS,
 Conde DEL RETAMOSO.
 D. Pascual AMAT.

- D. Mario FERNÁNDEZ DE LAS CUEVAS.
 Joaquín RUIZ JIMÉNEZ.
 Pegerto PARDO BALMONTE.
 Juan ALVARADO.
 Francisco BERGAMÍN.
 Francisco APARICIO Y RUIZ.
 Gumersindo DE AZCÁRATE.
 Marqués DE FIGUEROA.
 D. Vicente ROMERO-GIRÓN Y LÓPEZ-PELEGRÍN, Secretario.

DE INCOMPATIBILIDADES

- D. Marcial GONZÁLEZ DE LA FUENTE, Presidente.
 Lamberto MARTÍNEZ ASENJO, Vicepresidente.
 Manuel IRANZO BENEDITO.
 Isidoro GARCÍA BARRADO.
 José HERNÁNDEZ-PRIETA.
 Francisco Agustín SILVELA.
 Juan FERNÁNDEZ LATORRE.
 Antonio DÍAZ DE RÁBAGO.
 Carlos María CORTEZO.
 Gumersindo DÍAZ CORDOVÉS.
 Antonio COMYN.
 Juan GUALBERTO BALLESTERO.
 Vicente QUIROGA VÁZQUEZ.
 Conde DEL MORAL DE CALATRAVA.
 Marqués DE TOVAR, Secretario

GENERAL DE PRESUPUESTOS DE LA PENÍNSULA

Presidente....

- D. Cipriano GARLJO, Vicepresidente.
 Pablo CRUZ.
 Luis PAGE.
 Carlos GROIZARD.
 Francisco LAIGLESIA.
 Manuel BENAYAS.
 Guillermo Joaquín DE OSMA.
 Nicasio MONTES SIERRA.
 Antonio MARÍN DE LA BÀRCENA.
 Ramón AUÑÓN.

- D. Eugenio AGACINO.
 Antonio COMYN.
 Vicente SANTAMARÍA DE PAREDES.
 Diego ARIAS DE MIRANDA.
 Antonio BARROSO.
 Manuel SÁEZ DE QUEJANA.
 Fernando MERINO VILLARINO.

Juan MALUQUER.

Senén CANIDO Y PARDO.

Marqués DE SANTILLANA.

D. José GARZÓN Y PÉREZ.

Ramón SAINZ Y GARCÍA.

Conde DEL MORAL DE CALATRAVA.

D. Ricardo BECERRO DE BENGOA.

Federico REQUEJO.

Alvaro LÓPEZ MORA.

Emilio NIETO.

Angel URZAIZ.

Francisco BERGAMÍN.

Manuel GARCÍA PRIETO.

Lorenzo ALVAREZ CAPRA.

Rafael PRIETO Y CAULES.

Isidoro GARCÍA BARRADO, Secretario.

Francisco DE FEDERICO, Vicesecretario.

DE CORRECCIÓN DE ESTILO

- D. Andrés MELLADO.
 Antonio LÓPEZ MUÑOZ.
 Lorenzo ALONSO MARTÍNEZ.

DE EXAMEN DE CUENTAS

- D. Luis PAGE, Presidente.
 Manuel DE BURGOS.
 Antonio LÓPEZ DE TEJADA.
 José Bautista CHICHERÍ.
 Lorenzo GARCÍA BRAVO.
 Ramiro ALONSO PADIERNA DE VILLAPADIERNA.
 Joaquín TENORIO, Secretario.

DE GRACIAS Y PENSIONES

- D. Eustaquio DE LA TORRE, Presidente.
 Raimundo RUIZ DE LA TORRE.

Marqués DE SANTA ANA.

D. José LACHAMBRE.

Juan MALUQUER.

Ramiro ALONSO PADIerna
DE VILLAPADIerna.

D. Valentín GAYARRÉ, Secre-
tario.

DE GOBIERNO INTERIOR

Marqués DE LA VEGA DE AR-
MIJO, Presidente.

D. José GUTIÉRREZ ABASCAL.
Francisco Agustín S L-
VELA.

Federico ARREDONDO.

José HERNÁNDEZ-PRIETA.

Rufino MANSI.

Gabino BUGALLAL.

Juan GUALBERTO BALLE-
TERO.

Lorenzo ALONSO MARTÍNEZ,
Secretario.

MIXTA INSPECTORA
DE LA DEUDA PÚBLICA

Senadores.

D. Santiago DE ANGULO.

Marqués DE AGUILAR DE CAM-
PÓO.

D. Manuel María DEL VALLE.

Diputados.

D. Cipriano GARIJO.

José SÁNCHEZ-GUERRA.

Marqués DEL VADILLO.

JUNTA SUPERIOR
DE LA DEUDA DE CUBA

D. Faustino RODRÍGUEZ SAN
PEDRO.

Miguel VILLANUEVA.

Jenaro ALAS.

Antonio GARCÍA ALIX.

Juan ALVARADO.

Ricardo BECERRO DE BEN-
GOA.

SEÑORES DIPUTADOS POR ORDEN ALFABÉTICO DE APELLIDOS
Y SEÑAS DE SUS HABITACIONES EN MADRID

AGACINO Y MARTÍNEZ (D. Eugenio), Claudio Coello, 50.

AGELET Y BESA (D. Miguel), Montera, 22.

AGRELA (D. Mariano Agrela y Moreno, Conde de), San Ber-
nardo, 21 duplicado.

AGUILERA Y VELASCO (D. Alberto), San Sebastián, 2.

ALAS (D. Jenaro), Regueros, 7.

ALDRICH Y DE PAGÉS (D. Joaquín), Hotel de Paris.

ALEIXANDRE BALLESTER (D. Agustín), Españaoleto, 14.

ALMODÓVAR DEL RÍO (D. Juan Manuel Sánchez y Gutiérrez
de Castro, Duque de), Fortuny, 14,

ALONSO CASTRILLO (D. Demetrio), San Agustín, 3.

ALONSO MARTÍNEZ Y MARTÍN (D. Lorenzo), Goya, 7.

ALONSO MARTÍNEZ Y MARTÍN (D. Vicente), Atocha, 65.

ALONSO PADIerna DE VILLAPADIerna (D. Ramiro), Colu-
mela, 3.

ALONSO PADIerna DE VILLAPADIerna (D. Santiago), Caste-
llana, 14.

ALVARADO Y DEL SAZ (D. Juan), Jorge Juan, 9.

ALVAREZ DE TOLEDO Y GUTIÉRREZ DE LA CONCHA (D. Tristán),
San Marcos, 44.

ALVAREZ Y CAPRA (D. Lorenzo), Paseo de Recoletos, 19.

ALVAREZ Y GONZÁLEZ (D. Melquiades), Hotel de Embaja-
dores.

ALLENDE Y PLÁGARO (D. Plácido), Paseo de Recoletos, 29.

AMAT Y ESTEVE (D. Pascual), Coloreros, 2.

- ANDRÉS MORENO Y GARCÍA (D. Santiago de), Hotel de las Cuatro Naciones.
- ANGLADA Y RUIZ (D. Jacinto María), Alarcón, 2.
- APARICIO MUÑOZ (D. Vicente), Arenal, 16.
- APARICIO Y RUIZ (D. Francisco), Hotel de Rusia.
- ARIAS DE MIRANDA Y GOYTIA (D. Diego), San Leonardo, 9.
- ARIÑO Y GONZÁLEZ (D. Tomás María), Paseo de Recoletos, 29.
- ARREDONDO Y RAMÍREZ DE ARELLANO (D. Federico). (Falleció el 6 de Junio de 1898.)
- ARROYO RODRÍGUEZ (D. Enrique), Fuencarral, 131.
- ASPÁS Y DIEGO MADRAZO (D. Joaquín), Alcalá, 17 triplicado.
- ATIENZA Y TELLO (D. Mariano), Hotel Inglés.
- AUÑÓN Y VILLALÓN (D. Ramón), Huertas, 70.
- AZCÁBATE (D. Gumersindo de), Ayala, 7.
- AZNAR Y BUTIGIÉ (D. Angel), Ventura de la Vega, 9.
- BAILLO Y BAILLO (D. Ramón), Costanilla de los Angeles, 5.
- BALCELLS Y CORTADA (D. José), Hotel de Paris.
- BALLESTERO Y MOCHALES (D. Juan Gualberto), Almirante, 19.
- BARRIO Y MIER (D. Matías), Pizarro, 13.
- BARROSO DEL CASTILLO (D. Antonio), Barrio Nuevo, 12, tercero.
- BASTIDA Y FERNÁNDEZ (D. José de la), Almagro, 8.
- BECERRO DE BENGUA (D. Ricardo), Magdalena, 17.
- BELASCOAIN (D. Juan García del Castillo, Conde de), Santiago, 1.
- BENAYAS PORTOCARRERO (D. Manuel), Tudescos, 13 y 15.
- BERGAMÍN Y GARCÍA (D. Francisco), Plaza de la Independencia, 8.
- BLASCO IBÁÑEZ (D. Vicente), Fuencarral, 17.
- BORES Y ROMERO (D. Francisco Javier), Barquillo, 34.
- BRUNET BINGLEY (D. Guillermo), Hotel Inglés.
- BUGALLAL ARAUJO (D. Gabino), Plaza de las Cortes, 7.
- BURGOS Y MAZO (D. Manuel de), Hotel de Paris.
- BUSTILLO LÓPEZ (D. Timoteo), Plaza Mayor, 4.
- CABRIÑANA DEL MONTE (D. Julio Urbina y Ceballos-Escalera, Marqués de), Visitación, 8.
- CALABUIG Y CARRA (D. Vicente), Hotel de Rusia.
- CALDERÓN ROJO (D. Abilio), Preciados, 5.
- CALVO DE LEÓN Y BENJUMEA (D. Juan), Hotel de Paris.
- CALZADO (D. Adolfo), Hotel de Paris.
- CAMACHO Y DEL RIVERO (D. Antonio), Hotel de Roma.
- CAMINO Y MARTÍNEZ (D. Hilario del), Hotel de Paris.
- CAMO NOGUÉS (D. Manuel), Almirante, 18.
- CAMPO-GIRO (D. Venancio López de Ceballos y Aguirre, Conde del).
- CAMPOMANES (D. Francisco Dorado López de Zárate, Conde de), Echegaray, 27.
- CANALEJAS Y MÉNDEZ (D. José), Huertas, 11.
- CANALEJAS Y MÉNDEZ (D. Luis), Génova, 15.
- CANIDO Y PARDO (D. Senén), Príncipe, 15.
- CANILLEJAS (D. Manuel de Vereterra y Lombán, Marqués de), Sacramento, 1.

- CÁNOVAS Y VALLEJO (D. José), Almagro, 12.
CAÑADA (D. Juan Acedo Rico y Medrano, Conde de la), Alfonso XII, 10.
CAÑADA HONDA (D. Emilio Drake de la Cerda, Marqués de), Magdalena, 6, principal.
CAÑELLAS Y TOMÁS (D. Juan), Mayor, 18, segundo.
CÁRDENAS URIARTE (D. José de), Serrano, 56.
CASA-LAIGLESIA (D. Guillermo Rancés, Marqués de), Columela, 8.
CASTELAR (D. Emilio), Serrano, 40.
CASTEL Y CLEMENTE (D. Carlos), Desengaño, 1.
CASTELLANO Y VILLARROYA (D. Tomás), Carrera de San Jerónimo, 29.
CASTILLO DE GHIREL (D. Carlos Frígola y Palavicino, Barón del), Ayala, 23.
CAVESTANY (D. Juan Antonio), Calle de las Salesas, 15 y 17.
CAYUELA Y RAMÓN (D. José), Plaza de Bilbao, 1.
CEBALLOS Y SOLÍS (D. Fernando), Hotel Inglés.
CELLERUELO Y POVIONES (D. José María), Villanueva, 29.
CEPEDA Y MONTERO (D. Ramón), Hileras, 17.
CERVANTES Y SANZ DE ANDINO (D. Juan), Moreto, 7.
CERVERA (D. José Saiz Alvarez de Toledo, Conde de), Goya, 21.
CÉSPEDES Y CÉSPEDES (D. Valentín de), calle del Prado, 28.
CINTRÓN (D. Melquiades), San Pedro, 1.
CLAVIJO NAVARRO (D. Enrique), Hortaleza, 14 y 16.
COLÓN BONFIGLIO (D. Felipe), Plaza de Celenque, 1.
COLLASO Y GIL (D. José), Hotel de París.
COMAS Y BLANCO (D. Augusto), Fernando el Santo, 11.
COMAS Y MASFERRER (D. José), Hotel de Paris.
COMYN Y CROOKE (D. Antonio), Turco, 15.
CÓRDOVA Y GUTIÉRREZ (D. Celestino), Victoria, 4.
CORTEZO PRIETO (D. Carlos María), Sacramento, 5.
CORTIJO Y ZAPATERO (D. Antonio), Carrera de San Jerónimo, 12.
CORTÓN (D. Antonio), Hotel Santa Cruz.
CORZANA (D. José Osorio y Heredia, Conde de la), Fernando el Santo, 12.
COS-GAYÓN (D. Fernando), Claudio Coello, 23.
COSTA ROSELÓ (D. José).
CRESPO DE LARA (D. Felipe), Argensola, 10.
CRUZ Y ORGAZ (D. Pablo), Arenal, 15.
CUEVAS DEL BECERRO (D. Marcos Castrillo y Medina, Marqués de las), Plaza de la Villa, 4.
CHÁVARRI Y SALAZAR (D. Benigno de), Hotel de Paris.
CHICHERI (D. José Bautista), Génova, 19.
CHINCHILLA Y DÍEZ DE OÑATE (D. Joaquín), Goya, 6.
DATO IRADIER (D. Eduardo), Lagasca, 4.
DE FEDERICO Y MARTÍNEZ (D. Francisco), Fuencarral, 49.
DEGETAU Y GONZÁLEZ (D. Federico), Tudescos, 39 y 41.
DÍAZ CORDOVÉS Y GÓMEZ (D. Gumersindo), Salesas, 3, principal.
DÍAZ DE RÁBAGO Y AGUIAR (D. Antonio), Preciados, 37.
DÍAZ MOREU (D. Emilio), Tudescos, 1.

- DÍEZ DE ULZURRUN Y ALONSO (D. Eduardo), Postigo de San Martín, 11 y 13.
- DÍEZ MACUSO (D. José), Paseo de Recoletos, 8.
- DÍEZ PEROJO (D. José del).
- DÍEZ Y SANZ DE REVENGA (Don Ezequiel), Hotel del Universo.
- DOMÍNGUEZ PASCUAL (D. Lorenzo), Hotel de París.
- ELDUJAYEN Y MATHET (D. Angel), Sagasta, 25.
- ENRÍQUEZ Y GONZÁLEZ (D. Aurelio), Plaza de las Cortes, 7.
- ÉSPADA Y GUNTÍN (D. Luis), Preciados, 6.
- ESPAÑA (D. Gabriel Ricardo), Duque de Rivas, 5.
- ESPINOSA (D. Miguel).
- ESPINOSA Y VILLAPECELLÍN (D. Luis de), Quintana, 9.
- ESTEBAN Y FERNÁNDEZ DEL POZO (D. Eugenio), Columela, 5.
- FERNÁNDEZ ALSINA (D. Enrique), Hotel Inglés.
- FERNÁNDEZ ARROYO Y DÍAZ DE BEDOYA (D. Juan José), Santa Engracia, 18.
- FERNÁNDEZ BLANCO Y MORAL (D. Ricardo), Atocha, 64.
- FERNÁNDEZ DE LAS CUEVAS (D. Mario), Fernando el Santo, 9.
- FERNÁNDEZ LATORRE (D. Juan), Federico de Madrazo, 12.
- FERNÁNDEZ VILLAVERDE (D. Raimundo), Fernando el Santo, 15.
- FERRER VIDAL (D. Juan), Hotel de París.
- FIGUEROA (D. Juan Armada Losada, Marqués de), Carrera de San Francisco, 13.
- FLORES-DÁVILA (D. Manuel de Aguilera y Gamboa, Marqués de), Cruzada, 4.
- FONT DE MORA Y JAUREGUI (D. Pedro), Hotel Santa Cruz.
- FONTS Y STERLING (D. Carlos).
- FORGAS Y FRÍGOLA (D. Juan María), Hotel de París.
- FRANCOS RODRÍGUEZ (D. José), Barquillo, 20.
- GALARZA VIDAL (D. Angel), Juan de Mena, 3.
- GALLARDO CALZADILLA (D. Pedro), Hotel de Rusia.
- GALLARDO TOVAR (D. José Mariano).
- GALLO Y DÍEZ BUSTAMANTE (D. José Luis), San Marcos, 44.
- GAMAZO CALVO (D. Germán), Génova, 24.
- GAMAZO Y CALVO (D. Trifino), Plaza de Colón, 3.
- GANDARIAS Y DURAÑONA (D. Juan Tomás de), Montera, 44.
- GARAY (D. Victor Dulce de Antón, Conde de), Ferraz, 27, hotel.
- GARCÍA ALIX (D. Antonio), Hermosilla, 11.
- GARCÍA BARRADO (D. Isidoro), Peligros, 6 y 8.
- GARCÍA BRAVO (D. Lorenzo), Velázquez, 17, segundo.
- GARCÍA CAMISÓN Y DOMÍNGUEZ (D. Laureano), Keina, 25.
- GARCÍA CRÉSPÓ (D. Rafael), Hotel Santa Cruz.
- GARCÍA DE LA LAMA Y CUADRADO (D. José Salvador), Alcalá, 65.
- GARCÍA FERNÁNDEZ CORTINA (D. Patricio), Lealtad, 14.
- GARCÍA GUERRA (D. Tomás), Hotel Santa Cruz.
- GARCÍA MOLINAS (D. Francisco), Arrieta, 2.
- GARCÍA MONFORT (D. Estanislao), Hotel Inglés.
- GARCÍA MORENO (D. José), Arenal, 15.
- GARCÍA PRIETO (D. Manuel), Alcalá Galiano, 8.
- GARCÍA ROCA (D. Francisco).

- GARCÍA TRAPERO (D. Ricardo), Hileras, 17.
 GARCÍA Y OGARA (D. Roque), Génova, 5.
 GARIJO LARA (D. Antonio), Serrano, 17.
 GARIJO Y ALJAMA (D. Cipriano), San Roque, 1.
 GARNICA Y DÍAZ (D. José de), Jacometrezo, 43.
 GARZÓN Y PÉREZ (D. José), Arco de Santa María, 35.
 GASCÓN (D. Juan Francisco), General Castaños, 9.
 GASSET LACASSAÑA (D. Fernando), San Lorenzo, 3.
 GASSET Y CHINCHILLA (D. Eduardo), Salesas, 11.
 GASSET Y CHINCHILLA (D. Rafael), Génova, 5.
 GAYARRE Y ARREGUI (D. Valentín), Plaza de Matute, 9.
 GAY Y SARDÁ (D. Pedro Nolasco), calle Mayor, 18.
 GIRALDO CRESPO (D. Eusebio), Hotel Santa Cruz.
 GIL BERGES (D. Joaquín), Hotel Peninsular.
 GIL Y BECERRIL (D. Javier), Alarcón, 1.
 GIL Y GIL (D. Gumersindo), Pontejos, 4.
 GOICOECHEA (D. Leopoldo), Hotel de París.
 GÓMEZ DE LA SERNA (D. Javier), Corredera Baja, 27.
 GÓMEZ RUIZ (D. Eduardo), Montera, 18.
 GÓMEZ Y SIGURA (D. Miguel Manuel), San Quintín, 4.
 GONZÁLEZ ABREU (D. Rafael), Hotel de París.
 GONZÁLEZ DE LA FUENTE (D. Marcial), Claudio Coello, 21.
 GONZÁLEZ FIORI (D. Joaquín), Salud, 13.
 GONZÁLEZ LÓPEZ (D. Antonio), Castellana, 40.
 GONZÁLEZ MARRÓN (D. Joaquín), Arenal, 2.
 GONZÁLEZ PINTADO (D. José), Cedaceros, 11.
 GONZÁLEZ-REGUERAL Y ARENAS (D. Vicente), Marqués de la
 Ensenada, 6.
 GONZÁLEZ SANGRADOR (D. Eugenio), Hotel Santa Cruz.
 GONZÁLEZ UGIDOS (D. Vicente), Hotel Iberia, Arenal, 2.
 GONZÁLEZ Y LOZANO (D. Alfonso), Lista, 5.
 GOVANTES Y AZCÁRRAGA (D. Pedro de), Cisne, 36.
 GRANDE DE VARGAS (D. Manuel), Carrera de San Jerónimo, 43.
 GROIZARD Y CORONADO (D. Carlos), Cuesta de Santo Domin-
 go, 3.
 GUELBENZU Y SÁNCHEZ (D. Martín Enrique de), Fuentes 11.
 GULLÓN Y DABÁN (D. Eduardo), Paseo de Recoletos, 10.
 GUTIÉRREZ ABASCAL (D. José), Carranza, 8.
 GUTIÉRREZ MAS (D. Sinibaldo), Fernando VI, 5.
 HERMIDA Y VERA (D. Benito María), Preciados, 37.
 HERNÁNDEZ-PRIETA Y PEÑA (D. José), Capellanes, 1.
 HERNÁNDEZ Y LÓPEZ (D. Antonio), Sacramento, 5.
 HERRERO Y SÁNCHEZ (D. José Joaquín), Plaza de Matute, 9.
 HORSTMANN Y VARONA (D. Enrique), Factor, 5.
 IBARRA BELMONTE (D. Rafael), Ferraz, 7.
 IBARRA Y ARREGUI (D. Ramón de), Hotel de París.
 IBARRA Y CRUZ (D. Manuel), Monte Esquinza, 4.
 IBARRA Y GONZÁLEZ (D. Tomás de), Hotel de París.
 INFANTAS (D. Fernando Pérez del Pulgar, Conde de las), Hotel
 de Rusia.
 IRANZO BENEDITO (D. Manuel), Jacometrezo, 60.

- IRUESTE (D. José Figueroa y Torres, Vizconde de), Alcalá Galiano, 10.
- ITURRALDE Y MAC-PHERSON (D. Daniel de), Serrano, 90.
- JALÓN Y JALÓN (D. Antonio), San Marcos, 41 y 43.
- JARAMILLO Y RUIZ DE ALARCÓN (D. Juan José), Marqués de Urquijo, 1.
- JEREZ DE LOS CABALLEROS (D. Manuel Pérez de Guzmán y Boza, Marqués de), Hotel de París.
- JIMÉNEZ BAEZA (D. Miguel), Hotel del Universo.
- JIMENO DE LERMA (D. José), Lista, 3.
- JOVER Y PUIG (D. Antonio).
- JUNOY (D. Emilio), Pez, 46.
- LABRA (D. Rafael María de), Serrano, 31.
- LABRA (D. Ramón María de), Jacometrezo, 74.
- LACHAMBRE DOMÍNGUEZ (D. José), Villanueva, 2 triplicado.
- LAIGLESIA Y AUSET (D. Francisco de), Don Martín, 49.
- LARA Y ORTAL (D. Cándido), Arenal, 20.
- LARIOS Y LARIOS (D. José Aurelio), Turco, 6.
- LAVIÑA Y LAVIÑA (D. Federico), Serrano, 38.
- LEMA (D. Salvador Bermúdez de Castro y O'Lawlor, Duque de Ripalda, Marqués de), Valverde, 25 y 27.
- LIMÓN CABALLERO (D. José), Alcalá, 67.
- LINARES RIVAS (D. Aureliano), calle de las Salesas, 4.
- LÓPEZ DE TEJADA Y MARTÍNEZ (D. Antonio), Velázquez, 34.
- LÓPEZ IRASTORZA (D. José), Felipe IV, 2 duplicado.
- LÓPEZ MORA (D. Alvaro), calle de las Salesas, 6.
- LÓPEZ MUÑOZ (D. Antonio), San Bernardo, 37.
- LÓPEZ PACHECO (D. Antonio), Fuentes, 5.
- LÓPEZ PUIGCERVER (D. Joaquín), Españaoleto, 14.
- LÓPEZ PUIGCERVER (D. Vicente), Puerta del Sol, 9.
- LÓPEZ Y LÓPEZ (D. Daniel), Arco de Santa María, 41 duplicado.
- LOPO Y MOLANO (D. Casimiro), Hotel Santa Cruz.
- LOYGORRI DE LA TORRE (D. Federico), Claudio Coello, 101 moderno.
- LUCA DE TENA Y ALVAREZ OSORIO (D. Torcuato), Ayala, 5.
- LUQUE Y BEAS (D. José), Hotel del Universo.
- LLORENS FERNÁNDEZ DE CÓRDOBA (D. Joaquín), Hotel Santa Cruz.
- MALUQUER Y VILADOT (D. Juan), Montera, 22.
- MANSI Y BONILLA (D. Rufino), San Roque, 1.
- MANTECA Y ORIA (D. José), Plaza de Santa Ana, 4.
- MARÍN DE LA BÁRCENA (D. Antonio), San Bartolomé, 4.
- MARTÍNEZ ASENJO (D. Lamberto), Hermosilla, 20.
- MARTÍNEZ BANDE (D. Vicente), Orellana, 3 duplicado.
- MARTÍNEZ DE ARAGÓN Y URBIZTONDO (D. Gabriel), Saúco, 16.
- MARTÍNEZ DE LAS RIVAS (D. Francisco), Federico de Madrazo, 6 y 8.
- MARTÍNEZ DE LAS RIVAS (D. José), Federico de Madrazo, 6 y 8.
- MARTÍNEZ DEL CAMPO Y ACOSTA (D. Federico), Fuencarral, 114.
- MARTÍNEZ MONTENEGRO (D. Cándido), Mayor, 1.

- MARTÍNEZ Y GONZÁLEZ BENGOCHEA (D. Francisco), Hotel de Oriente.
- MASSIEU Y FALCÓN (D. Felipe), Cedaceros, 14.
- MATHEU SABATER (D. Juan), Carrera de San Jerónimo, 53.
- MAURA Y MONTANER (D. Antonio), Génova, 24.
- MELLADO Y FERNÁNDEZ (D. Andrés), Factor, 5.
- MÉNDEZ ALANÍS (D. Ramón).
- MÉNDEZ CARDONA (D. Ramón), Almirante, 15.
- MERELLES CAULA (D. Adolfo), Cervantes, 22.
- MERINO VILLARINO (D. Fernando), Carrera de San Jerónimo, número 53.
- MIRAVETE ESCUDER (D. Joaquín), Carmen, 25.
- MOLLEDA Y MELCÓN (D. Antonio), Mendizábal, 10.
- MONARÉS INSA (D. Rafael), San Agustín, 16, segundo.
- MONÉS Y MAURI (D. Pedro José), Hotel de París.
- MONTEJO Y RICA (D. Tomás), Costanilla de Santa Teresa, 7.
- MONTES SIERRA (D. Nicasio), Sagasta, 6.
- MONTILLA Y ADÁN (D. Juan), calle de Recoletos, 5.
- MON LANDA (D. Alejandro), Hotel Inglés.
- MON Y MARTÍNEZ (D. Alejandro), Carrera de San Jerónimo, 29.
- MORAGAS SAIZ (D. José), Urosas, 5.
- MORAL DE CALATRAVA (D. Alvaro López de Carrizosa y de Giles, Conde del), Sagasta, 11, hotel.
- MORALES Y RODRÍGUEZ (D. Gustavo), Princesa, 31.
- MORAL Y LÓPEZ (D. Antonio del), San Sebastián, 2.
- MORELLA (D. Luis Montesino y Espartero, Marqués de), Velázquez, 17.
- MORET Y BERUETE (D. Lorenzo), Doña Blanca de Navarra, 4.
- MORET Y PRENDERGAST (D. Segismundo), Doña Blanca de Navarra, 4.
- MOROTE (D. Luis), Atocha, 122.
- MOYA Y OJANGUREN (D. Miguel), Almirante, 15.
- MUDELA (D. Francisco Losada y de las Rivas, Conde de Valdelagrana, Marqués de), Paseo de la Castellana, 29 y 31.
- MUÑOZ Y MIGUEL (D. Julián), Cádiz, 9.
- MURO LÓPEZ (D. José), San Bernardo, 18.
- NAVARRO RAMÍREZ DE ARELLANO (D. Antonio), Almirante, 19.
- NAVARRO REVERTER (D. Juan), Atocha, 30 duplicado.
- NIETO Y PÉREZ (D. Emilio), Génova, 11, hotel.
- OCHANDO Y VALERA (D. Andrés), Alcalá, 17 duplicado.
- OJEDA MARTÍN (D. Luis), Alcalá, 6 y 8.
- OÑATIVIA (D. Eduardo García Oñativia, Conde de), General Arrando, 10.
- ORDÓÑEZ Y GONZÁLEZ (D. Ezequiel), Goya, 6.
- ORGA SANS (D. José), Hotel Santa Cruz.
- ORIA DE RUEDA É IÑIGO (D. José), Paseo de San Vicente, 6.
- ORTEGA MUNILLA (D. José), Goya, 6.
- ORTEGA Y SÁENZ-DIENTE (D. José), Hotel de Madrid.
- ORTUETA Y MURGOITIO (D. Juan de), San Marcos, 44.
- OSMA SCULL (D. Guillermo Joaquín de), Fortuny, 17.
- PACHECO LERDO DE TEJADA (D. Antonio), Cañizares, 3.

- PAGE BLAKE (D. Luis), Plaza de la Independencia, 5.
 PALOMO RUIZ (D. Luis), Mayor, 23.
 PARADAS (D. Gaspar de Atienza y Tello, Marqués de), Hotel Inglés.
 PARDI BELMONTE Y GIL (D. Pegerto), Cañizares, 3 duplicado.
 PARRA Y LÓPEZ (D. Vicente de la), Jacometrezo, 80.
 PASCUAL RUILÓPEZ (D. Bruno), Espoz y Mina, 17.
 PEÑALVER (D. Nicolás de Peñalver y Zamora, Conde de), Rey Francisco, 8.
 PÉREZ DE GUZMÁN Y LASARTE (D. Luis), Hotel de París.
 PÉREZ GARCÍA (D. Casimiro), Zurbano, 22.
 PÉREZ GARCÍA (D. Pio Abdón), Serrano, 7.
 PÉREZ MOSO (D. Jenaro), Desengaño, 27.
 PÉREZ Y PÉREZ (D. Vicente), Marqués de la Ensenada, 6.
 PERIS MENCHETA (D. Francisco), Barrio Nuevo, 3 y 5.
 PEROJO Y FIGUERAS (D. José del), Jorge Juan, 6.
 PEYRONA TUDURY (D. Joaquín), Alcalá, 17.
 PIDAL Y MON (D. Alejandro), Fernando el Santo, 22.
 PLANA Y PELLISA (D. Federico), Jacometrezo, 45.
 PLANAS Y CASALS (D. José María), Hotel de Roma.
 POMBO Y POMBO (D. Florentino), Hotel del Universo.
 POZO Y EGOZQUE (D. Inocente del), Huertas, 16 y 18.
 PRESILLA Y LÓPEZ (D. José de la), Hileras, 19.
 PRIETO Y CAULES (D. Rafael), Cisne, 19.
 PRIETO Y DE LA TORRE (D. Manuel), Hotel de Rusia.
 PUIG Y SALADRIGAS (D. Juan), Hotel de París.
 PUIGMOLTÓ Y LLÁCER (D. Pascual).
 PULIDO Y FERNÁNDEZ (D. Angel), Plaza de Bilbao, 1.
 QUINTANA ALCALÁ (D. Antonio), calle Mayor, 19.
 QUIROGA LÓPEZ BALLESTEROS (D. Benigno), Alcalá, 36.
 QUIROGA VÁZQUEZ (D. Vicente), Almagro, 10.
 RAMBLA (D. Bernardo Orozco Moreno, Marqués de la), Alcalá - Galiano, 10.
 RAMOS CALDERÓN (D. Antonio), Infantas, 13.
 RECIO Y SÁNCHEZ DE IPOLA (D. Isidoro), General Castaños, 9.
 REQUEJO Y AVEDILLO (D. Federico), Santo Tomás, 4.
 RETAMOSO (D. José Muñoz y García-Luz, Conde del), Serrano, 21.
 RIBOT Y PELLICER (D. Pascual).
 RÍUS Y BADÍA (D. José María), Carrera de San Jerónimo, 16.
 RIVA Y POMAR (D. Manuel Antonio de la), Hotel del Universo.
 RODRIGÁNEZ Y SAGASTA (D. Tirso), Carrera de San Jerónimo, 40.
 RODRIGÁNEZ Y VALLEJO (D. Celedonio), Aguirre, 5.
 RODRÍGUEZ DE ARMAS (D. Rodolfo), Arco de Santa María, 5.
 RODRÍGUEZ DE LA BORBOLLA Y AMOSCÓTEGUI (D. Pedro), Hotel de París.
 RODRÍGUEZ GARCÍA (D. Calixto), Juan de Mena, 5.
 RODRÍGUEZ SAN PEDRO (D. Faustino), Barquillo, 13.
 RODRÍGUEZ Y RODRÍGUEZ (D. Constantino), Plaza de Celenque, 1, segundo.
 ROIG Y BERGADÁ (D. José), Hotel de la Paz.

- ROLDÁN Y NOGUÉS (D. Juan de Dios), Zorrilla, 4.
 ROMANONES (D. Alvaro Figueroa y Torres, Conde de), Lista, 3.
 ROMERAL (D. Lorenzo de Codes y García, Marqués del), Carrera de San Jerónimo, 40.
 ROMERO DONALDO (D. Felipe), Hotel de las Cuatro Naciones.
 ROMERO-GIRÓN Y LÓPEZ PELEGRÍN (D. Vicente), Barquillo, 28.
 ROMERO PAZ (D. Eduardo), Jacometrezo, 80.
 ROMERO ROBLEDO (D. Francisco), Serrano, 58.
 RÓNCALÉS BRASED (D. Francisco), Bolsa, 12.
 ROSELL Y RUBERT (D. Juan), Claudio Coello, 54.
 RUANO Y BLÁSQUEZ (D. Raimundo), San Sebastián, 2.
 RUIZ DE LA TORRE (D. Raimundo), Atocha, 32.
 RUIZ DE VELASCO (D. Pablo), Arenal, 20.
 RUIZ JIMÉNEZ (D. Joaquín), calle de las Salesas, 8.
 RUIZ MARTÍNEZ (D. Buenaventura), Hotel de la Paz.
 RUIZ VALARINO (D. Trinitario), Monte Esquinza, 11.
 RUIZ Y CAPD PÓN (D. Trinitario), Barquillo, 37.
 SAAVEDRA Y MAGDALENA (D. Alvaro), Claudio Coello, 51.
 SACRO LIRIO (D. Agustín de la Serna y López, Barón de), General Castaños, 11.
 SÁENZ DE QUEJANA (D. Manuel), Barquillo, 8 duplicado.
 SAGASTA ECHEVARRÍA (D. Bernardo Mateo), San Mateo, 22.
 SAGASTA Y ESCOLAR (D. Práxedes Mateo), Carrera de San Jerónimo, 53.
 SAINZ Y GARCÍA (D. Ramón), Valverde, 30 y 32.
 SALA ARGEMI (D. Alfonso), Hotel de París.
 SALAS Y PALMER (D. Manuel), General Castaños, 3 y 5.
 SALCEDO Y MANTILLA DE LOS RÍOS (D. Juan).
 SALMERÓN Y ALONSO (D. Nicolás), Montalbán, 5.
 SALVADOR Y RODRIGÁÑEZ (D. Amós), Carrera de San Jerónimo, número 53.
 SAN BERNARDO (D. Manuel Mariátegui y Vinyals, Conde de), Castellana, 35.
 SÁNCHEZ ALBORNOZ Y HURTADO (D. Nicolás), Plaza de Celenque, 1.
 SÁNCHEZ BEDOYA (D. Federico). (*Falleció el 19 de Mayo de 1898.*)
 SÁNCHEZ GUERRA Y MARTÍNEZ (D. José), San Cosme, 5.
 SÁNCHEZ RAMOS (D. Clemente), Arenal, 16 y 18.
 SANJUÁN MORENO (D. Mariano), Hotel Santa Cruz.
 SAN MIGUEL DE LA GÁNDARA (D. José), Fernando el Santo, 4.
 SAN SIMÓN (D. Luis de San Simón y Ortega, Conde de), Plaza de Jesús, 3.
 SANTA ANA (D. Fernando Puig Mauri, Marqués de), Montalbán, 7.
 SANTA MARÍA (D. José Rodríguez Morales y Chacón, Marqués de), Villanueva, 5.
 SANTAMARÍA DE PAREDES (D. Vicente), Campoamor, 20.
 SANTANDREU Y VADELL (D. Miguel), Alcalá, 17 duplicado.
 SANTILLANA (D. Joaquín de Arteaga y Echagüe, Marqués de), Plaza de la Independencia, 4.

- SANTOS GUZMÁN (D. Francisco de los).
 SANZ Y ESCARTÍN (D. Romualdo Cesáreo), Victoria, 4.
 SARABIA Y PARDO (D. Justo), Serrano, 16.
 SARRIERA Y MILANS (D. Joaquín de), Florida Blanca, 3.
 SARTHOU CALVO (D. Rafael), Cuesta de Santo Domingo, 3.
 SEMPRÚN Y POMBO (D. José María de), Claudio Coello, 28.
 SEO DE URGEL (D. Ramón Martínez de Campos y Rivera,
 Duque de), Lagasca, 12.
 SERRANO ALCÁZAR (D. Rafael), Carrera de San Jerónimo, 16.
 SERRANO DOMÍNGUEZ (D. Leopoldo), Serrano, 56.
 SERRANO Y DÍEZ (D. Nicolás María), Atocha, 36.
 SILVA (D. José F.)
 SILVA Y VALLE (D. Fernando de), Hotel de Paris.
 SILVELA (D. Francisco Agustín), Lagasca, 12.
 SILVELA Y CASADO (D. Luis), Lagasca, 4.
 SILVELA Y CASADO (D. Mateo), Lista, 4.
 SILVELA Y DE LE VIELLEUZE (D. Francisco), Serrano, 1.
 SOLER Y ALOY (D. José), Hotel Santa Cruz.
 SOL Y ORTEGA (D. Juan), Hotel de Embajadores.
 SUÁREZ DE FIGUEROA Y ORTEGA (D. Adolfo), Federico de Ma-
 drazo, 24.
 SUÁREZ INCLÁN (D. Félix), Claudio Coello, 16.
 SUÁREZ INCLÁN (D. Julián), Génova, 15.
 SUELVES MONTAGUT (D. José de), Turco, 13.
 TABOADA DE LA RIVA (D. Marcial), Conde de Aranda, 10.
 TAMAMES (D. José Messía y Gayoso, Duque de), Duque de
 Alba, 15.
 TENORIO VEGA (D. Joaquín), Hotel Inglés.
 TEROL MALUENDA (D. Rafael), Mayor, 92.
 TESTOR Y PASCUAL (D. Carlos), Hotel Santa Cruz.
 TEVERGA (D. Julián García San Miguel, Marqués de), Leones, 1.
 TORENO (D. Alvaro Queipo de Llano y Fernández de Córdoba,
 Conde de), San Bernardino, 11.
 TORRE (D. Francisco Serrano y Domínguez, Duque de la),
 Serrano, 56.
 TORRE (D. Mariano Aisa Cabrerizo, Barón de la), Plaza de las
 Salesas, 1.
 TORRE MÍNGUEZ (D. Eustaquio de la), Hotel Santa Cruz.
 TORRE DE ORDUÑA (D. Antonio), Arenal, 8.
 TOVAR (D. Rodrigo Figueroa y de Torres, Marqués de), Monte
 Esquinza, 4.
 TOVAR Y SÁNCHEZ ARJONA (D. Rafael), Almagro, 4.
 TRAVÉ Y ESCARDÓ (D. Federico), Carrera de San Jerónimo, 5.
 TROYANO (D. Manuel), Alcalá 89.
 TRUEBA PARDO (D. Andrés), Puebla, 4.
 UGARTE Y PAGÉS (D. Francisco Javier), Barbieri, 1 duplicado.
 URÍA Y URÍA (D. Manuel), Carmen, 22.
 URQUILJO Y USSÍA (D. Estanislao), Ventura de la Vega, 3.
 URZAIZ Y CUESTA (D. Angel), Zurbano, 27.
 VADILLO (D. Francisco Javier González de Castejón y Elio,
 Marqués del), Santa Isabel, 13.

- VALLE DE SALAZAR (D. Esteban Salazar y Ponte, Conde del), Hotel Santa Cruz.
- VÁZQUEZ DE MELLA Y FANJUL (D. Juan), Valverde, 21.
- VÁZQUEZ DE PRAGA Y DE LA RIVA (D. Nicolás), Jorge Juan, 6.
- VEGA DE ARMIJO (D. Antonio Aguilar y Correa, Marqués de Mos y de la), San Jorge, 10.
- VÍA-MANUEL (D. Arturo de Pardo é Inchausti, Conde de), Serrano, 20.
- VIESCA Y MÉNDEZ (D. Rafael de la), Paseo de Recoletos, 5.
- VIESCA Y ROIZ (D. José María de la), Carrera de San Jerónimo, 40.
- VILLALONGA É IBARRA (D. Mariano), Hotel Inglés.
- VILLAAMIL Y FERNÁNDEZ CUETO (D. Fernando).
- VILLAFRANCA DE EBRO (D. José Millán Conde, Marqués de), Alcalá, 17 triplicado.
- VILLALBA HERVÁS (D. Miguel), Apodaca, 3.
- VILLALONGA Y DESPUIG (D. Felipe), Hotel Inglés.
- VILLAMANRIQUE (D. Mariano Ruiz de Arana y Ossorio de Moscoso, Marqués de), Pez, 44.
- VILLANUEVA Y GÓMEZ (D. Miguel), Montalbán, 15.
- VILLARINO Y GAYOSO (D. Antonio), Plaza del Callao, 19.
- VILLAVICIOSA DE ASTURIAS (D. Pedro Pidal y Bernaldo de Quirós, Marqués de), Paseo de Recoletos, 13.
- VILLEGAS Y DEL HOYO (D. Baldomero), Hotel de Oriente.
- VINCENTI REGUERA (D. Eduardo), Velázquez, 17.
- XIUENA (D. José Alvarez de Toledo y Acuña, Conde de), San Marcos, 44.
- ZABALA URDÁNIZ (D. Manuel), Arenal, 8.

SECRETARÍA DEL CONGRESO

- Oficial mayor:* Excmo. é Ilmo. Sr. D. Manuel FERNÁNDEZ MARTÍN, Florin, 2.
- Oficial 1.º-1.º:* Sr. D. Domingo VIVANCO, Ayala, 4.
- Oficial 1.º-2.º:* Sr. D. Manuel CALVO MARCOS, Jesús, 2.
- Oficial 2.º-1.º:* Sr. D. Francisco MALLERA DEL ROMERAL, Trujillos, 9.
- Oficial 2.º-2.º:* Sr. D. Luis MOZONCILLO BURGÉS, Barbieri, 5.
- Oficial 3.º-1.º:* Sr. D. Luis DE CASTRO Y SOLÍS, Plaza de Alonso Martínez, 7.
- Oficial 3.º-2.º:* Sr. D. José REGINO JARAMILLO Y CORONADO, Plaza de la Independencia, 2 duplicado.
- Oficial 3.º-3.º:* Sr. D. Francisco DE P. HEREDIA Y MONDRAGÓN, Goya, 9.
- Oficial 4.º-1.º:* Sr. D. Manuel FRANCO Y RUIZ, Atocha, 98.
- Oficial 4.º-2.º:* Sr. D. Juan ESPINA Y CAPO, Lope de Vega, números 55 al 61.
- Oficial 4.º-3.º:* Sr. D. Luis GONZÁLEZ Y BRAVO, Archivero-Bibliotecario, Libertad, 23.

REDACCIÓN DEL DIARIO DE SESIONES

Sr. D. Eugenio JIMENO ESPARZA.
 Valentín FERNÁNDEZ MARCHANTE.
 José CABALLERO Y ORDECH.
 Julián REIGUERA Y ALBERDI.

Taquigrafos.

D. Ernesto DE LA LOMA.
 Bernardo SKERRET.
 Carlos GONZÁLEZ ENTRERRÍOS.
 Ignacio GONZÁLEZ DEPRIT.
 Leopoldo REBOLLO.
 José MORA BELLVER.
 Ricardo CABALLERO.
 Raimundo FERNÁNDEZ CUESTA.
 Fernando GONZÁLEZ FONSDIEVELA.
 Salvador LLOPIS.
 Francisco REIGUERA.
 José ALISEDO.
 Fernando EUTERRIA.

CORTES ESPAÑOLAS

En el periodo comprendido desde 1879 á 1890 hubo en España:

Elecciones generales.....		3	
Legislaturas.....		12	
Aperturas.....		16	
Suspensiones.....		13	
Clausuras.....		8	
Disoluciones.....		4	
Senadores ...	Electivos.....	547	818
	Vitalicios.....	199	
	Por derecho propio.....	72	
	Electos.....	60	
Diputados ...	Admitidos.....	30	1.310
	Que ejercieron el cargo.....	1.220	
Presidentes del Senado.....		5	
Vicepresidentes.....		20	
Secretarios.....		15	
Presidentes del Congreso.....		6	
Vicepresidentes.....		29	
Secretarios.....		25	
Sesiones celebradas por el Senado.....		1.261	1.389
	por el Congreso.....	1.389	



FERROCARRILES

SUMARIO: ¡A los viajeros!—Las Compañías de ferrocarriles de España.—Consejos de Administración de las principales Compañías españolas.—Los grandes ferrocarriles del mundo.—Recorrido de las vías férreas nacionales. (*Datos para la cartera.*)—VIAJES POR ESPAÑA. (*Lo que cuesta á cada provincia.*)—Coches de lujo y coches salones.—El tren de lujo sur-expreso por España, Portugal, Inglaterra y Francia.—Distancia en kilómetros de Madrid á las capitales de provincia.—El veraneo en España.—Estaciones invernales en el Mediterráneo. (*Costas españolas.*)—Viajes circulares por las vías españolas.—Viajes semicirculares entrando en España por una frontera y saliendo por otra. (*Billeteje adicional.*)—Plano de España.—VIAJES POR EUROPA. (*Paseo por cinco capitales*): Lisboa, París, Londres, Roma y Berlín.—Líneas directas: Madrid-París, París-Londres, París-Bruselas, París-Alemania-Rusia, París-Dinamarca-Suecia-Noruega.—Para los peregrinos españoles. (*Visita al Santuario de Lourdes.*)—La hora en el mundo.—Horario de los trenes europeos.—Velocidad de los rápidos internacionales.—Excursiones á Italia y Suiza.—Viajes circulares: Francia, Italia, Argel, Túnez, Austria, Suiza, Bélgica y las orillas del Rhin. (*Itinerarios fijos.*)—Las locomotoras de todas partes.—Los túneles más largos.

¡Á LOS VIAJEROS!

Para viajes por España consúltese la *Guía del Viajero* que publicamos en el capítulo *Prensa de Provincias*, y que detalla los precios de los billetes, horas de salida y llegada de los trenes, y varias otras importantísimas noticias.

(Véase el Índice especial al final del volumen.)

El comercio en España en el primer semestre de 1898.

Desde 1.º de Enero hasta 30 de Junio, nuestras exportaciones llegaron á la cifra de 443.670.412 pesetas, mientras que la importación total no pasó de 319.117.042. Había, por consiguiente, un saldo comercial á favor de España de 124.553.370, que compensaba sobradamente los pagos en oro que en aquella fecha se hacían en el Extranjero.

LAS COMPAÑÍAS DE FERROCARRILES DE ESPAÑA

Su domicilio social

Alava.

Ferrocarril económico Anglo-Vasco-Navarro, Vitoria.

Algeciras (Cádiz).

De Bobadilla á Algeciras.

Alicante.

De Alcoy á Gandía, Gandía.

Baleares.

Ferrocarriles de Mallorca, Palma de Mallorca.

De Palma á Inca y Manacor, Pelaires, 43, id.

Barcelona.

De Almansa á Valencia y Tarragona, Barcelona.

De Barcelona á Sarriá, P. de Cataluña, id.

De Cariñena á Zaragoza, Dormitorio de San Francisco, 2, id.

Del Bajo Llobregat, Cortes, 226, id.

Directos de Madrid á Zaragoza y Barcelona, Rambla de Capuchinos, 6, id.

Económico de Flassá á Palamós, P. de la Paz, 12, id.

Idem de Manresa á Berga, Bailén, 12, id.

Idem de Valladolid á Medina de Rioseco, Nueva de San Francisco, 2, id.

Idem de Villena á Alcoy, Yecla y Alcudia de Crespins, Marquesa, 2, id.

De Igualada á Martorell, Aragón, 32½, id.

De Manresa á Guardiola, Bajada Cassadors, 3, id.

De Medina del Campo á Zamora y de Orense á Vigo, San Simplicio, 4, id.

De Minas Rubias á Caspe, id.

De las minas de San Juan de las Abadesas, Ancha, 2, id.

De Mollet á Caldas, Ancha, 2, id.

De Montaña, con grandes pendientes, Concilio, 6, id.

De Olot á Gerona, Santa Ana, 13.

De Sarriá á Barcelona, P. de Cataluña.

De Tarragona á Barcelona y Francia, Rambla de Capuchinos, 6, id.

De Zaragoza al Mediterráneo, Clarís, 49.

Tranvías y ferrocarriles económicos de Barcelona á San Andrés, Trafalgar, 66 bis.

Bilbao.

Central de Bilbao á Lezama; *gerente*, Llorente (D. Rafael).

De Amorevieta á Guernica-Luno y Pedernales; *gerente*, León (D. Isidro), Víctor, 17.

De Bilbao á Durango y Zumárraga; *presidente*, Igartúa (D. Francisco N. de).

- De Bilbao á Las Arenas; *gerente*, Aramburu (D. Julián).
 De Bilbao á Portugalete; *gerente*, Rodríguez Benedicto (D. José).
 De Bilbao á Santander; *gerente*, Martínez Méndez (D. Luis).
 De las Arenas á Plencia; *presidente*, Villabaso (D. J. Luis de).
 De Luchana á Munguía; *presidente*, Isasi (D. Andrés de).
 De Triano; *presidente*, Artache y Osante (D. José María de).

Madrid.

- De Alcázar de San Juan á Quintanar de la Orden, Príncipe, 4.
 De Alcantarilla á Lorca, Infantas, 31
 De Arganda, Ronda de Vallecas.
 De Bobadilla á Algeciras, León, 8.
 Del Este de España, Jovellanos, 7.
 De Langreo (Asturias), Greda, 25.
 De Lérida á Reus y Tarragona, Paseo de Recoletos, 17.
 De Madrid á Arganda, Claudio Coello, 7.
 De Madrid á Cáceres y Portugal, Mayor, 6.
 De Madrid á Navalcarnero y Villa del Prado, Atocha, 6.
 De Madrid á Santoña, por Burgos, Montalbán, 6.
 De Madrid á San Martín de Valdeiglesias, Recoletos,
 De Madrid á Zaragoza y á Alicante, Pacífico, 4.
 De Medina del Campo á Salamanca, Infantas, 40.
 Del Norte de España, Paseo de San Vicente.
 Del Oeste de España, Lista, 5.
 De Puerto Rico, Carrera de San Jerónimo, 29.
 Del Sur de España, Carrera de San Jerónimo, 29
 De Zafra á Huelva, Alcalá, 49 cuadruplicado.
 Ferrocarriles Andaluces, Paseo de Recoletos, 12.

Málaga.

- Ferrocarriles Andaluces.

Oporto.

- Salamanca á la frontera portuguesa.

Oviedo.

- Económicos de Asturias, Regente Jaz, 1.

Reus (Tarragona).

- Económico de Reus á Salou.

San Feliú de Guixols (Gerona).

- De San Feliú de Guixols á Gerona.

Santander.

- Económico de Santander á Bilbao, Méndez Núñez, 3.
 Ferrocarril Cantábrico (Santander á Cabezón de la Sal).
 De Santander al Sardinero.

Santiago (Coruña).

- Compostelano de Santiago á Carril, Mercado Viejo, 15.

Sevilla.

- De Sevilla á Carmona, calle de los Lombardos, 7.

Valencia.

- De Almansa á Valencia y Tarragona.
 De Carcagente á Denia.
 De Cuenca (Estación del), estación del Norte.
 Del Grao á Valencia y Turis, P. Pellicer, 2.
 De Silla á Cullera, Colón 7.
 De Valencia á Aragón (Estación de), Cuarte.
 De Valencia á Liria.—Sociedad Valenciana de Tranvías.
 De Valencia á Utiel.—Compañía del Norte.

Zaragoza.

Ferrocarril de Canfranc; *director*, Figueras (D. Íñigo).

**CONSEJOS DE ADMINISTRACIÓN
 DE LAS PRINCIPALES COMPAÑÍAS ESPAÑOLAS**

**COMPAÑÍA DE LOS CAMINOS DE HIERRO
 DEL NORTE**

CONSEJO DE ADMINISTRACIÓN

Paseo de Recoletos, 17.

Presidente: Vacante.

Vicepresidente: Vacante.

Administradores.

- Excmo. Sr. D. Faustino R. SAN PEDRO**, Barquillo, 13.
Eduardo LEÓN Y LLERENA, Serrano, 35.
Marqués DE VIESCA DE LA SIERRA, Paseo de Recoletos, 5.
Federico LUQUE, Claudio Coello, 16.
José Antonio DE IBARRA, Génova, 3.
José María SEMPRÚN, San Marcos, 41.
Martín ZAVALA, Alcalá, 52.
José MAYCAS, Paseo de la Castellana, 36.
Antonio BORREGÓN, Alcalá, 27.
Ricardo DE ARELLANO, Bilbao.
Francisco MORENO CAMPO, Valencia.
- Secretario: Sr. D. Pedro MÉNDEZ DE VIGO**, calle de Recoletos, 2 duplicado.

COMITÉ DE BARCELONA

Presidente: Excmo. Sr. Marqués DE COMILLAS, Puerta Ferrisa, 1.

Administradores.

- Excmo. Sr. D. Eusebio GÜELL Y BACIGALUPÍ**, Rambla del Centro, 32.
Manuel GIRONA, Ancha, 2.
Pedro DE SOTOLONGO, Plaza del Angel, 10.
José CARRERAS Y XURIACH, Rambla de las Flores, 31.
Antonio BORRELL Y FOLCH, Escudillers, 76.
Barón DE SATRÚSTEGUI, Paseo de Gracia, 24.
- Secretario: Sr. D. Santiago AGUADO**, Ronda de San Pedro, 47.

COMITÉ DE PARÍS

Rue de la Victoire, 69.

Presidente: Mr. Emile PEREIRE, Alfred-de-Vigny, 10.*Administradores.*

- Mr. Rafael ANGULO, avenue d'Alma, 7.
 Maurice BIXIO, quai Voltaire, 17.
 Albert ELLISEN, boulevard Haussmann, 153.
 Eugène MIR, faubourg Saint-Honoré, 35.
 Gustave PEREIRE, faubourg Saint-Honoré, 35.
 A. PESTEL, rue d'Aguesseau, 11.
 Henri ROUEN, rue Pierre-Charron, 12.

Ingeniero consultor: Mr. León WALDMANN, boulevard Haussmann, 169.*Secretario:* Mr. E. ANDRÉ, place Pereire, 10.

**Dirección y oficinas centrales: Paseo de San Vicente,
 Estación del Príncipe Pío.**

MADRID, ZARAGOZA Y ALICANTE

CONSEJO DE ADMINISTRACIÓN

Pacífico, 4.

Presidente: Excmo. Sr. D. Alejandro LLORENTE, Claudio Coello, 23.*Vicepresidente:* Excmo. Sr. Duque DE LA VICTORIA, Velázquez, 17.*Administrador-Delegado:* Sr. D. Gustavo BAÜER, San Bernardo, 54.*Administradores.*

- Excmo. Sr. Marqués DE URQUIJO, Ventura de la Vega, 3.
 D. Alejandro PIDAL Y MON, Fernando el Santo, 22.
 Manuel María ALVAREZ, Recoletos, 19.
 Eduardo DATO É IRADIER, Lagasca, 4.

Sr. D. Juan ALVARADO, Jorge Juan, 9.

Excmo. Sr. D. Amós SALVADOR, Carrera de San Jerónimo, 53.

Secretario del Consejo: D. Manuel DE OJEDA Y SILES, Villanueva, 5.

COMITÉ DE PARÍS

Presidente: Excmo. Sr. Barón G. DE ROTHSCHILD, avenue Margny, 23.*Administradores.*

Excmo. Sr. D. León AUCOC, boulevard Haussmann, 180.

Eduardo BLOUNT, rue de Courcelles, 59.

Marqués DE GANAY, rue François 1^{er}, 5.

Sr. Barón DE BRIMONT, rue Pierre-Charron, 16.

Sr. D. Gastón GRIOLET, avenue Henri Martin, 97.

Camilo KRANTZ, boulevard Saint-Germain, 226.

Excmo. Sr. Vicealmirante D. Carlos DUPERRÉ, rue Frédéric Bastiat, 7.

Secretario general del Comité: Sr. D. René LISLE, boulevard de Bagnolles, 84.*Secretario adjunto:* Sr. D. René LÉVI-ALVARÉS, rue Albert Joly, 62, à Versailles.

Jefe de la Secretaría del Comité: Sr. D. Víctor ALEXANDRE, rue Lafite, 17.

DIRECCIÓN GENERAL

Director general: D. Miguel MARTÍNEZ DE CAMPOS, Goya, 14.

MADRID Á CÁCERES Y PORTUGAL

Jovellanos, 5.

CONSEJO DE ADMINISTRACIÓN

Presidente: Excmo. Sr. Marqués DE GUADALMINA, Orellana, 1.

Administradores.

Sr. D. Juan RÓZPIDE, Lagasca, 30.

Sr. Conde DE CASA-EGUÍA, Claudio Coello, 56.

Sr. D. Ramón María LOBO, Juan de Mena, 5.

José CORT, San Agustín, 10.

Jacinto ANGLADA, Alarcón, 2.

Sr. Marqués DE GOICORROTEA, Serrano, 90.

Sr. D. Lorenzo MORET, Doña Blanca de Navarra, 4.

Alberto AGUILERA, San Sebastián, 2.

Atanasio MORLESÍN, Barrionuevo, 12.

Mariano DE CUADRA, en París.

Mr. KERGALL, ídem.

Albert LECHAT, ídem.

Paul DAUSSETTE, Bruselas.

Sr. D. Luis PERESTRELLO DE VASCONCELLOS, Lisboa.

José BARBOSA COLEU, ídem.

Sr. Conde DE FOLGOSA, ídem.

Secretario: Sr. D. Enrique ROUGET, Paseo de Areneros, 6.

ANDALUCES

CONSEJO DE ADMINISTRACIÓN

Paseo de Recoletos, núm. 12.

Presidente: Excmo. Sr. D. Eusebio PAGE.

Consejeros.

Excmo. Sr. D. Emilio CÁNOVAS DEL CASTILLO.

Marqués DE GUADALMINA.

D. León COCAGNE.

Francisco LASTRES.

Abogado consultor: Excmo. Sr. D. Francisco SILVELA.

Secretario del Consejo: Sr. D. Pablo DE GOROSTIZA.

Agente de la Compañía: Sr. D. Francisco de P. ARTACHO.

COMITÉ DE PARÍS

Presidente: Sr. D. J. STERN.

Administrador-Delegado: Sr. D. F. TIMMERMAN.

Administradores.

Sr. D. Jorge LABITTE.
Carlos GOMEL.

Excmo. Sr. Conde Isaac DE CAMONDO.
D. Luciano VILLARS.

Secretario general de la Compañía: Sr. René DE MATHAREL.

Jefe de lo Contencioso del Comité: Sr. D. Julio JACQUES.

Ingeniero consultor: Sr. D. A. DELAPERRIERE.

Dirección general: Estación de Málaga.

Director general: D. Anatolio MAEGHERMAN.

SUR DE ESPAÑA

Carretas, 6.

CONSEJO DE ADMINISTRACIÓN

Presidente: Excmo. Sr. D. Laureano FIGUEROLA, Serrano, 49, hotel.

Vicepresidente: Excmo. Sr. D. Ivo BOSCH, Carretas, 6.

Vocales.

Excmo. Sr. D. Wenceslao MARTÍNEZ, Zorrilla, 23.

Marqués DE LA MERCED, Jorge Juan, 11.

Sr. D. Jorge LORING Y HEREDIA, Serrano, 1.

Antonio NAVARRO Y RAMÍREZ DE ARELLANO, Almirante, 19.

Excmo. Sr. D. José DE CÁRDENAS, Serrano, 56.

Sr. D. Juan RÓZPIDE, Lagasca, 30.

Bartolomé BOSCH, Hotel de Roma.

COMITÉ DE PARÍS

Rue de Provence, 34.

Presidente: Excmo. Sr. D. Ivo BOSCH.

Vocales.

Mr. Charles WALLUT.

Edmond RODIER.

Charles BALSER.

Jacques KULPS.

Jean COUSIN.

TARRAGONA Á BARCELONA Y FRANCIA

Domicilio social y Dirección: En BARCELONA, calle de Ocata.

CONSEJO DE ADMINISTRACIÓN

Director-Gerente: D. Eduardo MARISTANY.

Consejeros.

Excmo. Sr. D. Camilo FABRA.

Ilmo. Sr. D. Estanislao PLANAS.

Sr. D. José BUSQUET.
 José MILÁ.
 Vicente FERRER.
 Domingo TABERNER.

SALAMANCA
Á LA FRONTERA DE PORTUGAL

Domicilio social y Dirección: En SALAMANCA.

CONSEJO DE ADMINISTRACIÓN

Presidente: Excmo. Sr. Conde DE LUMBRALES.
Director: D. Fermín MÉNDEZ MIEX.
Administrador-Delegado: Excmo. Sr. D. Antonio M. LÓPEZ VIEIRA DE CASTRO.

Vocales.

Excmo. Sr. D. Francisco Ignacio XAVIER.
 Julio GÓMEZ DOS SANTOS.
 Enrique D'OLIVEIRA SOARES.
 Antonio José LOPES ANTÚNEZ.
 Julio LORENÇO PINTO
 Eduardo DA COSTA CORREIA LEITE.
 José NOGUEIRA PINTO.
 Joao Evangelista DA SILVA MATTOS.
 Manoel GOMES DOS SANTOS.
 Conde DE BURNAY.
 D. Eduardo Augusto RAMOS.
 Bernardo PINTO AVIDES.
 Eduardo PINTO DA SILVA.
 Sr. D. Cayetano FABRÉS.
 Ricardo TORROJA MADERO.
 Celedonio IGLESIAS GONZÁLEZ.

MEDINA DEL CAMPO Á ZAMORA
Y DE ORENSE Á VIGO

Domicilio social y Dirección:
 En BARCELONA, calle de San Simplicio, núm. 4, principal.

CONSEJO ADMINISTRATIVO, EN BARCELONA

Presidente: D. Juan Federico MUNTADAS.
Vicepresidente: D. Domingo Juan SANLLEHY.

Vocales.

Excmo. Sr. D. Camilo JULIÁ.
 Marqués DE SOTO HERMOSO.
 Ilmo. Sr. D. Joaquín BONET.
 D. Antonio MASSÓ.
 Pablo SALA.
 José PONT.
 Ignacio GIRONA.

COMISIÓN CENTRAL, EN MADRID

Presidente: Excmo. Sr. D. Emilio CÁNOVAS DEL CASTILLO.

BOBADILLA Á ALGECIRAS

Domicilio social y Dirección: En ALGECIRAS.

COMITÉ DE LONDRES

Presidente: Sr. D. J. W. TODD.*Vocales.*

D. H. H. DOBREE.

J. M. MORGAN.

Secretario: D. F. G. D. BROWNE.*Consejero en Madrid:* Excmo. Sr. D. Emilio CASTELAR.*Representante en Madrid:* D. Enrique BORRELL, León, 8.

DIRECCIÓN GENERAL

Director general: D. Juan MORRISON.**LOS GRANDES FERROCARRILES DEL MUNDO**

	Kilómetros.
Adriático (Italia).....	5.607
Atchison, Topeca, Santa Fe (Estados Unidos).....	14.482
Baltimore y Ohio (Estados Unidos).....	3.324
Boston y Maine (Estados Unidos).....	2.761
Burlington System (Estados Unidos).....	11.700
Canadian Pacific.....	11.428
Cleveland, Cinc. Chic et St. Louis (Estados Unidos).....	3.911
Chicago, Rock Islan et Pacific.....	5.751
Chicago and North Western (Estados Unidos).....	12.779
Dauver y Río Grande (Estados Unidos).....	2.667
Estado alemán.....	40.597
Estado belga.....	3.289
Estado francés.....	2.728
Estado ruso.....	21.314
Estado de Victoria (Australia).....	4.312
Estado del Cabo.....	3.988
Estado de la Nueva Gales del Sur (Australia).....	3.743
Estado suizo.....	3.127
Estado indio.....	2.964
Estado del Queensland (Australia).....	3.500
Estado de Nueva Zelandia.....	3.008
Este (Francia).....	4.810
Gran Irunk (Estados Unidos).....	5.655
Great Western (Inglaterra).....	4.020
Great Northern (Estados Unidos).....	7.221
Illinois Central (Estados Unidos).....	4.637
Líneas del Erié (Estados Unidos).....	3.300
London and North Western (Inglaterra).....	3.045
Lousville et Nashvill (Estados Unidos).....	5.085
Madrid, Zaragoza y Alicante.....	2.927
Mediterráneo (Italia).....	5.563
Mediodía (Francia).....	3.142

	Kilómetros.
Mexican Central.....	2.992
Michigan Central (Estados Unidos).....	2.677
Missuri, Kansas y Texas (Estados Unidos).....	3.128
Norte de España	3.656
Norte (Francia).....	3.699
Norfolk y Western (Inglaterra).....	2.522
North Eastern (Inglaterra).....	2.555
Oeste (Francia).....	5.365
Orleans.....	6.775
Plant System (Florida).....	3.197
Pensylvania, Líneas Oeste de Pittsburg (Estados Unidos).....	4.441
Pensylvania Railwad (Estados Unidos).....	6.502
Southern Pacific (Estados Unidos).....	10.672
Sudbalm (Austria).....	2.596
Sudoeste ruso.....	2.920
Union Pacific.....	7.178
Unión Brasileña.....	2.607
Wabash (Estados Unidos).....	3.186

RECORRIDO DE LAS VÍAS FÉRREAS NACIONALES

(DATOS PARA LA CARTERA)

Los ferrocarriles españoles ofrecen el siguiente resumen respecto al número de kilómetros que recorren y estaciones que cuentan:

	Kilómetros.	Estaciones.
Ferrocarriles de adhesión:		
De vía normal.....	10.864	1.277
De vía estrecha ó económicos (de diferentes anchuras).....	1.972	421
Ferrocarril de cremallera (de vía estrecha).	8	3
<i>Total general de kilómetros y estaciones al terminar el año 1898.....</i>	12,844	1.701

Datos comerciales.

Con relación á períodos anteriores, ha aumentado en el primer semestre de 1898 la exportación de los artículos siguientes:

Minerales, lana y sus tejidos, maderas, corcho, ganado vacuno, lanar y de cerda, pieles, aves, mariscos, sardinas, arroz, cebada, trigo, hortalizas, aceitunas, avellanas, pasas, anís, azafrán, pimienta, aceite en cantidad de 36 millones de pesetas, alcohol, abanicos y vino común en cantidad de más de 29 millones de pesetas, de los cuales más de 19 á Francia.

VELOCIDAD MEDIA DE LOS TRENES EXPRESOS EN ESPAÑA

	Kilómetros, por hora.
Sur-expreso.— Madrid á Hendaya (<i>départamentos de lujo primeras y segundas</i>).....	42,43
> Medina á Lisboa (<i>de lujo</i>).....	40,50
Expreso.— Sevilla á Cádiz (<i>primeras y segundas</i>) (1)....	42,40
> Madrid á Barcelona (<i>primeras y segundas</i>)..	40,50
> Valencia á Tarragona (<i>primeras y segundas</i>)..	41,66
> Madrid á Hendaya (<i>primera, segunda y tercera</i>).....	40,48
> Port-Bou á Barcelona (<i>primeras</i>).....	38,09
> Madrid á Sevilla (<i>primeras y segundas</i>).....	37,98

Estos trenes, en sentido ascendente, disminuyen su velocidad media de dos á tres kilómetros por hora.

VIAJES POR ESPAÑA

(Lo que cuesta á cada provincia.)

Determinado en la *Guía* particular de cada provincia el precio de los viajes en primera, segunda y tercera clase; especificadas las horas de salida y llegada de los trenes, y consignadas cuantas advertencias y noticias pueden ser de interés al viajero en los recorridos á cada una de las capitales de España, hemos de limitarnos aquí á dar un resumen general, apúntando los precios de los billetes en pesetas, desde Madrid á las capitales de provincia que tienen estación de ferrocarril, ó viceversa.

Á LA CAPITAL DE	CLASIFICACIÓN.		
	En 1. ^a	En 2. ^a	En 3. ^a
Albacete.....	32,10	24,90	15,25
Alicante.....	52,35	40,60	24,90
Avila.....	13,15	9,85	5,90
Badajoz.....	58,35	43,75	29,20
Barcelona.....	78,80	60,05	37,45
Bilbao.....	64,10	48,10	28,85
Burgos.....	41,75	31,35	18,80
Cáceres.....	42,40	30,65	21,25
Cádiz.....	83,55	63,65	38,70
Castellón.....	63,90	48,35	29,90
Ciudad Real.....	19,55	14,70	9,85
Córdoba.....	50,85	39,40	24,15
Coruña.....	83,05	62,20	37,35
Cuenca.....	23,15	17,55	10,60
Gerona.....	91,74	69,88	43,92
Granada.....	81,15	63,20	40,75
Guadalajara.....	6,60	5,10	3,15

(1) Rara vez emplean esta velocidad, á pesar de ser la vía más plana y recta de España.

Á LA CAPITAL DE	CLASIFICACIÓN.		
	En 1. ^a	En 2. ^a	En 3. ^a
Huelva.....	79,90	61,55	37,60
Huesca.....	47,85	36,90	23,10
Jaén.....	43,05	33,40	20,50
León.....	27,55	35,70	21,45
Lérida.....	60,30	46,20	30,25
Logroño.....	55,65	42,65	26,00
Lugo.....	83,10	62,35	37,45
Málaga.....	72,35	55,70	34,15
Murcia.....	53,05	41,15	25,25
Orense.....	77,25	57,95	34,80
Oviedo.....	45,30	48,60	29,50
Palencia.....	33,40	25,05	15,05
Pamplona.....	56,85	43,55	26,55
Pontevedra.....	93,40	70,05	42,10
Salamanca.....	31,90	23,90	14,35
San Sebastián.....	70,65	53,00	31,80
Santander.....	36,75	45,15	26,40
Segovia.....	11,65	8,75	5,25
Sevilla.....	65,95	50,75	30,95
Soria.....	30,00	22,05	13,40
Tarragona.....	72,15	55,10	36,80
Toledo.....	8,80	6,65	4,40
Valencia.....	56,75	43,75	26,50
Valladolid.....	27,85	20,90	12,55
Vitoria.....	55,90	41,95	25,20
Zamora.....	33,35	24,95	15,55
Zaragoza.....	39,25	30,40	18,65

COCHES DE LUJO Y COCHES-SALONES

He aquí la tarifa especial para el alquiler de asientos y departamentos de coches de lujo.

Recargo por cada asiento, sin contar el precio de un billete de primera clase.				
SI SE RECORREN:	En berlinas.	En berlinas tocador.	En sillones.	En camas tocador.
	PESETAS.	PESETAS.	PESETAS.	PESETAS.
De 1 á 200 kilómetros.	2,30	4,60	5,75	7,60
» 201 á 250 id.	2,90	5,75	7,20	9,50
» 251 á 300 id.	3,45	6,90	8,65	11,40
» 301 á 350 id.	4,05	8,05	10,10	13,30
» 351 á 400 id.	4,60	9,20	11,50	15,20
» 401 á 450 id.	5,20	10,35	12,95	17,10
» 451 á 500 id.	5,75	11,50	14,40	19,00
» 501 á 550 id.	6,35	12,65	15,85	20,90
» 551 á 600 id.	6,90	13,80	17,25	22,80
» 601 á 650 id.	7,50	14,95	18,70	24,70
» 651 á 700 id.	8,05	16,10	20,15	26,60

Recargo por departamentos de tres ó cuatro asientos,
sin contar el precio
de tantos billetes de primera como asientos tenga el departamento.

SI SE RECORREN:	En berlinas.		En berlinas tocador.		En sillones.	En camas tocador.
	De 3.	De 4.	De 3.	De 4.	De 3.	De 3.
De 1 á 200 kilóms...	PTAS. 6,90	PTAS. 9,20	PTAS. 13,80	PTAS. 18,40	PTAS. 17,25	PTAS. 22,80
> 201 á 250 id. ..	8,65	11,50	17,25	23,00	21,60	28,50
> 251 á 300 id. ..	10,35	13,80	20,70	27,60	25,90	34,20
> 301 á 350 id. ..	12,10	16,10	24,15	32,20	30,20	39,85
> 351 á 400 id. ..	13,80	18,40	27,60	36,80	34,50	45,55
> 401 á 450 id. ..	15,55	20,70	31,05	41,40	38,85	51,25
> 451 á 500 id. ..	17,25	23,00	34,50	46,00	43,15	56,95
> 501 á 550 id. ..	19,00	25,30	37,95	50,60	47,45	62,65
> 551 á 600 id. ..	20,70	27,60	41,40	55,20	51,75	68,35
> 601 á 650 id. ..	22,45	29,90	44,85	59,80	56,10	74,00
> 651 á 700 id. ..	24,15	32,20	48,30	64,40	60,40	79,70

Recargo por coches de diez ó más asientos, sin incluir el precio
de diez billetes de primera clase.

SI SE RECORREN:	Hasta diez asientos.	Por cada asiento más.
De 1 á 200 kilómetros...	PESETAS. 46,00	PESETAS. 4,60
> 201 á 250 id.	57,50	5,75
> 251 á 300 id.	69,00	6,90
> 301 á 350 id.	80,50	8,05
> 351 á 400 id.	92,00	9,20
> 401 á 450 id.	103,50	10,35
> 451 á 500 id.	115,00	11,50
> 501 á 550 id.	126,50	12,65
> 551 á 600 id.	138,00	13,80
> 601 á 650 id.	149,50	14,95
> 651 á 700 id.	161,00	16,10

Recargo por asiento en el *Sleeping-car*, sin contar el precio
de un billete de primera clase.

	PESETAS.
Madrid á Barcelona, ó viceversa.....	23,30
Madrid á Zaragoza, ó id.	14,00
Madrid á Sevilla, ó id.	21,00
Zaragoza á Barcelona, ó id.	16,35

Observación sacada de la práctica: Gratifíquese previamente á los
empleados de los *sleeping-cars*, y se convertirán en un verdadero suizo

del viajero. No importa que la propina sea modesta. Basta con que sea previa, pues á los ya penosos y constantes servicios que les impone el cargo, añaden los particulares que le reclame el touriste para su regalo y comodidad.— En la línea de Madrid á Andalucía se puede pedir té, café, coñac, vinos maderá y jerez, y alguna que otra bebida de buen gourmet; y en la de Barcelona, como decimos en otro sitio, hay comfortable restaurant. Dicho se está que estos datos se refieren exclusivamente á los expresos.

EL TREN DE LUJO SUR-EXPRESO POR ESPAÑA

Está compuesto únicamente de coches-camas, salón y restaurant, y su itinerario es el siguiente:

Sale de París (estación Nord) los lunes para Madrid y Gibraltar; los miércoles y sábados para Lisboa, por Medina, Salamanca y Beira Alta (trayecto, 40 horas), y los viernes para Madrid.

En este tron pueden viajar únicamente 34 personas.

Los precios del viaje son: un billete de primera clase, y un recargo de 50 por 100 sobre el valor del mismo.

En el interior del coche-restaurant van marcados los precios de los artículos que se sirven.

TRAYECTO PARÍS-GIBALTAR

Lunes y viernes.	París (Nord).....	S.	7.27 n.
	Idem (Orleans).....	>	8.14 n.
Martes y sábados.	Irún (h. española).....	S.	8.25 m.
	San Sebastián.....	>	8.50 m.
	Zumárraga.....	>	10.20 m.
	Miranda.....	>	1.15 t.
	Burgos.....	>	3.22 t.
	Medina.....	>	6.46 t.
Miércoles.	Madrid (Norte).....	L.	11.40 n.
	Madrid (Atocha).....	S.	12.25 n.
	Alcázar.....	>	4.04 m.
	Córdoba.....	>	11.40 m.
	Bobadilla.....	>	2.55 t.
	Algeciras.....	>	6.58 t.
	Gibraltar.....	L.	7.35 t.

TRAYECTO GIBALTAR-PARÍS

Miércoles y jueves.	Gibraltar.....	S.	6.35 t.
	Algeciras.....	>	7.30 n.
	Bobadilla.....	>	12.10 m.
	Córdoba.....	>	3.50 m.
	Alcázar.....	>	11.58 m.
Jueves y domingos.	Madrid.....	L.	3.40 t.
	Madrid.....	S.	4.00 t.
	Medina.....	>	9.35 n.
	Valladolid.....	>	10.38 n.
	Burgos.....	>	1.10 m.
Viernes y lunes.	Miranda.....	>	2.53 m.
	Zumárraga.....	S.	5.33 m.
	San Sebastián.....	>	6.53 m.
	Hendaya (h. francesa).....	>	8.07 m.
	Bordeaux.....	>	12.01 t.
París.....	L.	8.15 n.	

EL TREN DE LUJO SUR-EXPRESO PARA PORTUGAL, INGLATERRA Y FRANCIA

TRAYECTO PARÍS-LISBOA

Miércoles y sábados.	{	Paris (Nord).....	S.	7.27 n.
		Idem (Orleans).....	S.	8.14 n.
		Irún (h. española)....	S.	8.25 m.
Jueves	{	San Sebastián.....	>	8.50 m.
y		Zumárraga.....	>	10.20 m.
domingos.	{	Miranda.....	>	1.15 t.
		Burgos.....	>	3.22 t.
		Medina.....	>	6.46 t.
		Salamanca.....	L.	8.39 n.
Lunes	{	Villarformoso (h. p.)..	S.	11.32 n.
y viernes.		Pampilhosa.....	>	4.54 m.
		Entroncamento.....	>	8.09 m.
		Lisboa.....	L.	10.30 m.

À Pampilhosa, correspondencia para Porto.

TRAYECTO LISBOA-PARÍS

Martes y viernes.	{	Lisboa.....	S.	6.00 t.
		Entroncamento.....	>	8.15 n.
		Pampilhosa.....	L.	11.07 n.
		F. de Oñoro (h. esp.)..	S.	5.54 m.
Miércoles	{	Medina.....	>	10.55 m.
y		Burgos.....	>	2.16 t.
sábados.	{	Miranda.....	>	4.26 t.
		Zumárraga.....	>	7.31 n.
		San Sebastián.....	>	8.55 n.
		Hendaya (h. francesa).	L.	10.26 n.
Jueves	{	Bordeaux.....	S.	2.35 m.
y		Paris.....	L.	11.20 m.
domingos.	{			

À Pampilhosa, correspondencia para Porto.

SALIDAS DE OTRAS CAPITALAS EUROPEAS PARA ENLAZAR CON EL SUR-EXPRESO

Londres.....	S.	10.11 m.
Paris (Nord).....	L.	5.40 y 7 n.
Amsterdam.....	S.	7.20 m.
Bruxelles-Midi.....	>	1.01 n.
Paris (Nord).....	L.	6.00 t.
Colonia.....	S.	9.03 m.
Paris (Nord).....	L.	6.00 t.

Utilizando este tren se disminuye considerablemente el trayecto, efectuado antes por mar, entre Londres, las villas francesas y Lisboa, puesto de escala de todos los vapores que se dirigen á la América del Sur.

DISTANCIA EN KILÓMETROS

Desde Madrid á

Albacete.....	279
Alicante.....	455
Avila.....	114
Badajoz.....	507
Barcelona.....	685
Bilbao.....	557
Burgos.....	363
Cáceres.....	347
Cádiz.....	721
Castellón.....	559
Ciudad Real.....	170
Córdoba.....	442
Coruña.....	837
Cuenca.....	202
Gerona.....	785
Granada.....	669
Guadalajara.....	56
Huelva.....	682
Huesca.....	415
Jaén.....	374
León.....	413
Lérida.....	524
Logroño.....	483
Lugo.....	722
Málaga.....	616
Murcia.....	461
Orense.....	697
Oviedo.....	553
Palencia.....	290
Pamplona.....	494
Pontevedra.....	837
Salamanca.....	277
San Sebastián.....	614
Santander.....	509
Segovia.....	101
Sevilla.....	572
Soria.....	250
Tarragona.....	627
Toledo.....	76
Valencia.....	489
Valladolid.....	242
Vitoria.....	486
Zamora.....	290
Zaragoza.....	341

EL VERANEO EN ESPAÑA

Las Compañías de ferrocarriles establecen todos los años viajes ó combinaciones con billetes de ida y vuelta á precios reducidos para las principales playas de las costas de Levante, Mediodía y Norte de España.

Estos billetes suelen ser valederos por 30 y 60 días; y aunque todos los años sufren estos servicios alguna modificación, bien en los precios, ó ya en las marchas de trenes, porque hay precisión de acomodarlos á las necesidades del momento, vamos á dar las notas de precios, advirtiendo, sin embargo, que éstos pueden variar de un año á otro, si bien en proporción insignificante.

Baños de mar en las playas del Mediodía.

MÁLAGA, CÁDIZ, SANLÚCAR DE BARRAMEDA,
ROTA, CHIPIONA, PUERTO DE SANTA MARÍA Y PUERTO REAL

Del 1.º de Julio al 15 de Septiembre.

DESDE	BILLETES POR 30 DÍAS EN LOS TRENES MIXTOS.				BILLETES POR 60 DÍAS EN LOS CORREOS Ó MIXTOS.	
	A Málaga.		A Cádiz y demás estaciones.		A Málaga.	A Cádiz y demás estaciones.
	2. ^a c.	3. ^a c.	2. ^a c.	3. ^a c.	2. ^a clase.	2. ^a clase.
	PTAS.	PTAS.	PTAS.	PTAS.	PTAS.	PTAS.
Madrid.....	46	30	50	33	62	68
Aranjuez.....	>	>	>	>	>	>
Toledo.....	>	>	>	>	>	>
Alcázar.....	46	30	50	33	61	67
Ciudad Real.....	46	30	50	33	62	68

Baños de mar en las playas del Mediterráneo.

BARCELONA, VILLANUEVA Y GELTRÚ, GERONA, SITGES, Y CALDETAS

Desde Julio á Septiembre.

Precios de los billetes de ida y vuelta.

DESDE		A Villa- nueva y Geltrú.	A Sitges.	A Barce- lona.	A Calde- tas.	A Gerona.
		PTAS.	PTAS.	PTAS.	PTAS.	PTAS.
Madrid.....	2. ^a clase..	70,00	70,00	75,00	80,00	87,00
	3. ^a clase..	46,50	46,50	49,50	52,50	57,50
Guadalajara.....	2. ^a clase..	62,50	63,50	70,00	74,00	81,00
	3. ^a clase..	42,50	42,50	46,50	49,50	54,50
Sigüenza.....	2. ^a clase..	54,50	55,50	60,50	64,50	73,00
	3. ^a clase..	36,50	37,50	40,50	43,50	48,50
Calatayud.....	2. ^a clase..	42,50	43,50	49,50	53,50	60,50
	3. ^a clase..	29,50	30,50	34,50	36,50	41,50
Valladolid.....	2. ^a clase..	74,00	75,00	80,00	84,00	92,00
	3. ^a clase..	50,50	50,50	54,50	57,50	62,50

VALENCIA, ALICANTE, BALSICAS, CARTAGENA, TORREVIEJA,
TOTANA Y ÁGUILAS.

Desde Julio á Septiembre.

(Búsquense las páginas 593 y 1261.)

Baños de mar en las playas del Cantábrico.

SAN SEBASTIÁN, IRÚN, HENDAYA, BILBAO, SANTANDER, GIJÓN, AVILÉS Y CORUÑA

Desde el 2 de Julio al 12 de Septiembre.

BILLETES POR 30 DÍAS.

DESDE	A San Sebastián.		A Irún-Hendaya.		A Bilbao.		A Santander.		A Gijón.		A Avilés.		A Coruña.	
	2. ^a C.	3. ^a C.	2. ^a C.	3. ^a C.	2. ^a C.	3. ^a C.	2. ^a C.	3. ^a C.	2. ^a C.	3. ^a C.	2. ^a C.	3. ^a C.	2. ^a C.	3. ^a C.
Talavera	PTAS. 57,40	PTAS. 35,25	PTAS. 57,40	PTAS. 35,25	PTAS. 57,40	PTAS. 35,25	PTAS. 57,40	PTAS. 35,25	PTAS. 57,40	PTAS. 35,25	PTAS. 60,45	PTAS. 37,30	PTAS. 70,50	PTAS. 42,30
Cáceres.....	58,45	35,25	58,45	35,25	58,45	35,25	57,40	35,25	56,40	34,25	60,45	37,30	72,50	42,30
Plasencia.....	56,40	34,25	56,40	34,25	56,40	31,25	56,40	34,25	42,30	25,20	58,45	27,20	68,50	38,30
Salamanca.....	»	»	»	»	»	»	»	»	37,30	22,15	46,35	27,20	56,40	33,25
Zamora.....	»	»	»	»	»	»	»	»	»	»	40,30	25,20	50,35	32,25
BILLETES POR 60 DÍAS.														
Talavera.....	63,45	30,30	63,45	39,30	63,45	39,30	63,45	39,30	63,45	39,30	66,50	41,30	76,55	44,35
Cáceres.....	64,45	39,30	64,45	39,30	64,45	39,30	64,45	39,30	64,45	39,30	67,50	41,30	78,55	46,35
Plasencia.....	62,45	38,30	62,45	38,30	62,45	38,30	62,45	38,30	62,45	38,30	65,50	40,30	74,55	42,30
Salamanca.....	»	»	»	»	»	»	»	»	46,35	29,20	52,40	31,25	62,45	37,30
Zamora.....	»	»	»	»	»	»	»	»	43,30	26,20	46,35	29,20	56,40	36,25

(Véase la pág. 1292.)

ESTACIONES INVERNALES EN EL MEDITERRÁNEO

(COSTAS ESPAÑOLAS.)

Ya lo decimos en la *Guía del viajero* de las respectivas provincias: España tiene en su litoral del Mediodía costas deliciosas, admirablemente acondicionadas para estación invernal de toda clase de *touristes*.

NIZA y MENTONE son, desde Noviembre á Marzo, los puntos elegidos por los viajeros de todo el globo para pasar los meses fríos en medio de una temperatura primaveral, y disfrutando de todos los encantos y alicientes que ofrece la vida en sociedad cuando el dinero, el gran igualitario de razas, proporciona conocimientos y relaciones con gentes de condiciones y de países diversos; pero esta misma circunstancia y las especiales condiciones de aquellos puntos, que se ofrecen al *touriste* como centro de diversiones alocadas, de placeres incesantes, de fiestas que se suceden sin interrupción, hacen que muchas familias, y muy particularmente los viajeros que por prescripción facultativa buscan un lugar templado y de reposo, huyan de esos sitios á la moda, en los que, si bien es cierto que la temperatura es de constante primavera, no lo es menos que encierran el peligro de que lo que gane la salud aspirándose brisas templadas, lo pierda por otra parte en medio de emociones y de recreos poco adecuados para naturalezas débiles ó enfermas.

Lo que es imposible de hallar en MENTONE y NIZA lo encontrará el viajero en MÁLAGA, ALICANTE ó CÁDIZ: brisas vivificantes y puras, perspectivas risueñas, ambiente de eterna primavera, *confort* en las habitaciones, paseos higiénicos y alimentación sana y barata.

Con un par de billetes de *mil pesetas* para toda la estación de invierno, encontrará el viajero en MÁLAGA un precioso *chalet* amueblado con el mejor gusto, con espacioso y ameno jardín y con terrazas acristaladas sobre el mar. Allí puede hacerse una vida independiente y económica. La comunicación con el centro de la ciudad la establece un hermoso paseo de incomparables vistas, tanto al Mediterráneo como á las accidentadas y pintorescas colinas que extienden sus faldas, siempre floridas, hasta la misma orilla del mar. Pueden hacerse agradables excursiones á GIBRALTAR y á la ARGELIA y TÚNEZ, utilizando los grandes vapores franceses que hacen semanalmente escala en MÁLAGA, y para pequeños viajes por tierra, nada tan hermoso como un paseo en coche á MIRAFLORES del PALO, CHURRIANA ó TORREMOLINOS, pueblecitos limpios hasta la pulcritud, que esconden su blanco caserío entre jardines de tropicales bellezas y que ostentan en sus alrededores quintas y posesiones campestres de soberbia magnificencia. *El Retiro*, en CHURRIANA, es una soberbia posesión del siglo XVIII, en cuyos jardines están reproducidas las bellezas de los Reales sitios de ARANJUEZ y SAN ILDEFONSO, con encantadores juegos de agua, artísticas fuentes, paseos en sombra perpetua y palacio lleno de preciosidades de arte en pinturas, esculturas, orfebrería, etc., etc. (Véase la pág. 1056.)

CÁDIZ y ALICANTE, lo mismo que MÁLAGA, son estaciones invernales muy adecuadas, y es una verdadera lástima que dichas poblaciones no hagan en el Extranjero la debida propaganda de su clima, pues seguramente restarian la mayor parte de los visitantes á la ostentosa NIZA y al célebre MENTONE, centros más bien de moda que de comodidades. CÁDIZ principalmente, y los pueblecitos cos-

teros de su litoral, como ROTA y CHIPIONA, no tienen que envidiar nada á la mejor estación invernal del mundo. Unas cuantas pinceladas modernas, y aquellos sitios, ya verdaderos paraísos, se convertirían en el lugar predilecto de *touristes* de todas las naciones. (Véanse las páginas 741 á 752.)

VIAJES CIRCULARES POR LAS VÍAS ESPAÑOLAS

(TARIFAS REDUCIDAS)

1.ª combinación.

Plazo, 30 días.—Trayecto, 2.302 kilómetros.

Frontera de Port-Bou-Cerbère, *Barcelona, Tarragona, Valencia*, Encina, *Alicante, Murcia*, Cartagena, Chinchilla, *Madrid, Zaragoza, Barcelona* y frontera de Cerbère-Port-Bou.

Cuesta el billete en..	}	1.ª clase, pesetas	161,50
		2.ª »	121,40
		3.ª »	78,55

2.ª combinación.

Plazo, 45 días.—Trayecto, 2.610 kilómetros.

Frontera de Port-Bou-Cerbère, *Barcelona, Tarragona, Valencia*, Encina, *Madrid*, Medina del Campo, *Valladolid, Burgos*, Vitoria *San Sebastián*, Alsasua, Castejón, *Zaragoza, Barcelona* y frontera de Cerbère-Port-Bou.

Cuesta el billete en..	}	1.ª clase, pesetas	182,70
		2.ª »	136,20
		3.ª »	86,75

3.ª combinación.

Plazo, 45 días.—Trayecto, 3.388 kilómetros.

Frontera de Port-Bou-Cerbère, *Barcelona, Tarragona, Valencia*, Encina, *Alicante, Murcia*, Cartagena, Chinchilla, Alcázar. *Córdoba, Sevilla*, Mérida, *Badajoz, Ciudad Real, Madrid, Zaragoza, Barcelona* y frontera de Cerbère-Port-Bou.

Cuesta el billete en..	}	1.ª clase, pesetas	237,90
		2.ª »	178,65
		3.ª »	116,65

4.ª combinación.

Plazo, 60 días.—Trayecto, 3.696 kilómetros.

Frontera de Port-Bou-Cerbère, *Barcelona, Tarragona, Valencia*, Encina, Alcázar, *Córdoba, Sevilla*, Mérida, *Badajoz, Ciudad Real, Madrid*, Medina del Campo, *Valladolid, Burgos*, Vitoria, *San Sebastián*, Alsasua, Castejón, *Zaragoza, Barcelona* y frontera de Cerbère-Port-Bou.

Cuesta el billete en..	}	1.ª clase, pesetas	259,10
		2.ª »	193,40
		3.ª »	124,85

5.ª combinación.

Plazo, 60 días.—Trayecto, 3.939 kilómetros.

Frontera de Port-Bou-Cerbère, *Barcelona, Tarragona, Valencia*, Encina, *Alicante, Murcia*, Cartagena, Chinchilla, Alcázar, *Córdoba, Bobadilla, Granada, Málaga*, La Roda, Utrera, *Sevilla*, Mérida, *Badajoz, Ciudad Real, Madrid, Zaragoza, Barcelona* y frontera de Cerbère-Port-Bou.

Cuesta el billete en..	}	1.ª clase, pesetas	286,80
		2.ª »	216,15
		3.ª »	142,05

6.ª combinación.

Plazo, 60 días.— Trayecto, 4.247 kilómetros.

Frontera de Port-Bou-Cerbère, *Barcelona, Tarragona, Valencia*, Encina, Alcázar, *Córdoba*, Bobadilla, *Granada, Málaga*, La Roda, Utrera, *Sevilla*, Mérida, *Badajoz, Ciudad Real, Madrid*, Medina del Campo, *Valladolid, Burgos*, Vitoria, *San Sebastián*, Alsasua, Castejón, *Zaragoza, Barcelona* y frontera de Cerbère-Port-Bou.

Cuesta el billete en..	{	1.ª clase, pesetas	308,05
		2.ª » »	230,95
		3.ª » »	150,35

7.ª combinación.

Plazo, 30 días.— Trayecto, 2.173 kilómetros.

Frontera de Irún-Hendaya, *San Sebastián*, Alsasua, Castejón, *Zaragoza, Lérida, Barcelona, Tarragona*, San Vicente de Calders, Reus, *Zaragoza, Madrid*, Medina del Campo, *Valladolid, Burgos*, Vitoria, *San Sebastián* y frontera de Hendaya-Irún.

Cuesta el billete en..	{	1.ª clase, pesetas	150,55
		2.ª » »	113,75
		3.ª » »	72,20

8.ª combinación.

Plazo, 45 días.— Trayecto, 2.661 kilómetros.

Frontera de Irún-Hendaya, *San Sebastián*, Alsasua, Castejón, *Zaragoza, Barcelona, Tarragona, Valencia*, Encina, *Alicante, Murcia*, Cartagena, Chinchilla, *Madrid*, Medina del Campo, *Valladolid, Burgos*, Vitoria, *San Sebastián* y frontera de Hendaya-Irún.

Cuesta el billete en..	{	1.ª clase, pesetas	182,05
		2.ª » »	136,10
		3.ª » »	86,70

9.ª combinación.

Plazo, 60 días.— Trayecto, 3.747 kilómetros.

Frontera de Irún-Hendaya, *San Sebastián*, Alsasua, Castejón, *Zaragoza, Barcelona, Tarragona, Valencia*, Encina, *Alicante, Murcia*, Cartagena, Chinchilla, Alcázar, *Córdoba, Sevilla*, Mérida, *Badajoz, Ciudad Real, Madrid*, Medina del Campo, *Valladolid, Burgos*, Vitoria, *San Sebastián* y frontera de Hendaya-Irún.

Cuesta el billete en..	{	1.ª clase, pesetas	258,45
		2.ª » »	193,35
		3.ª » »	124,80

10.ª combinación.

Plazo, 60 días.— Trayecto, 4.298 kilómetros.

Frontera de Irún-Hendaya, *San Sebastián*, Alsasua, Castejón, *Zaragoza, Barcelona, Tarragona, Valencia*, Encina, *Alicante, Murcia*, Cartagena, Chinchilla, Alcázar, *Córdoba*, Bobadilla, *Granada, Málaga*, La Roda, Utrera, *Sevilla*, Mérida, *Badajoz, Ciudad Real, Madrid*, Medina del Campo, *Valladolid, Burgos*, Vitoria, *San Sebastián* y frontera de Hendaya-Irún.

Cuesta el billete en..	{	1.ª clase, pesetas	307,35
		2.ª » »	230,85
		3.ª » »	150,25

11.ª combinación.

Plazo, 30 días.— Trayecto, 2.206 kilómetros.

Madrid, Alcázar, *Alicante, Murcia*, Cartagena, Chinchilla, Alcázar, *Córdoba, Sevilla*, Mérida, *Badajoz, Ciudad Real y Madrid*.

Cuesta el billete en..	{	1.ª clase, pesetas	153,75
		2.ª » »	117,15
		3.ª » »	75,05

12.ª combinación.

Plazo, 45 días.— Trayecto, 2.757 kilómetros.

Madrid, Alcázar, Alicante, Murcia, Cartagena, Chinchilla, Alcázar, Córdoba, Bobadilla, Granada, Málaga, La Roda, Utrera, Sevilla, Mérida, Badajoz, Ciudad Real y Madrid.

Cuesta el billete en..	{	1.ª clase, pesetas	202,65
		2.ª » »	154,65
		3.ª » »	100,45

VIAJES SEMICIRCULARES

ENTRANDO EN ESPAÑA POR UNA FRONTERA Y SALIENDO POR OTRA

1.ª combinación.

Trayecto, 1.521 kilómetros.

Frontera de Port-Bou-Cerbère, Barcelona, Zaragoza, Madrid, Medina del Campo, Valladolid, Burgos, Vitoria, San Sebastián y frontera de Irún-Hendaya.

Cuesta el billete en..	{	1.ª clase, pesetas	107,20
		2.ª » »	81,05
		3.ª » »	51,70

Plazo: Cuando el viaje principie y termine en la frontera, 30 días; y cuando principie y termine en otro punto del itinerario, 60 días.

2.ª combinación.

Trayecto, 1.682 kilómetros.

Frontera de Port-Bou-Cerbère, Barcelona, Tarragona, Valencia, Encina, Madrid, Medina del Campo, Valladolid, Burgos, Vitoria, San Sebastián y frontera de Irún-Hendaya.

Cuesta el billete en..	{	1.ª clase, pesetas	116,50
		2.ª » »	86,45
		3.ª » »	54,10

Plazo: Cuando el viaje principie y termine en la frontera, 30 días; y cuando principie y termine en otro punto del itinerario, 60 días.

3.ª combinación.

Trayecto, 2.904 kilómetros.

Frontera de Port-Bou-Cerbère, Barcelona, Zaragoza, Madrid, Alcázar, Córdoba, Sevilla, Mérida, Badajoz, Ciudad Real, Madrid, Medina del Campo, Valladolid, Burgos, Vitoria, San Sebastián y frontera de Irún-Hendaya.

Cuesta el billete en..	{	1.ª clase, pesetas	204,10
		2.ª » »	154,15
		3.ª » »	99,55

Plazo: Cuando el viaje principie y termine en la frontera, 45 días; y cuando principie y termine en otro punto del itinerario, 90 días.

4.ª combinación.

Trayecto, 2.768 kilómetros.

Frontera de Port-Bou-Cerbère, Barcelona, Tarragona, Valencia, Encina, Alcázar, Córdoba, Sevilla, Mérida, Badajoz, Ciudad Real, Madrid, Medina del Campo, Valladolid, Burgos, Vitoria, San Sebastián y frontera de Irún-Hendaya.

Cuesta el billete en..	{	1.ª clase, pesetas	192,90
		2.ª » »	143,65
		3.ª » »	92,20

Duración: Cuando el viaje principie y termine en la frontera, 45 días; y cuando principie y termine en otro punto del itinerario, 90 días.

VIAJES POR EUROPA

PASEO POR CINCO CAPITALAS

LISBOA

La ciudad vieja y la nueva.—El palacio Real.—Templos y edificios públicos.—El Tajo.—Paseo por las grandes vías.—Bondad del clima.—Indicaciones útiles.

Esta capital, compuesta de tres barrios, oriental, central y occidental, ostenta todo el conjunto de sus jardines, caseríos, iglesias y palacios, en hermoso anfiteatro, por encima de las crestas y cañadas de las siete colinas, constituyendo una de las mejores capitales de la Península por su amena situación y templado clima.

En su recinto y afueras contiene multitud de palacios y grandiosos edificios, que se divisan á larga distancia. El PALACIO REAL DE AJUDA es un edificio colosal y cuadrado, que posee jardín botánico de maravillosa vegetación.

La BASÍLICA DE JESÚS, llamada LA ESTRELLA, se parece algo á SAN PEDRO de Roma, y la linterna en que remata el cimborrio se eleva á 133 metros sobre el nivel del mar.

La mayor parte de las calles de la ciudad vieja son tortuosas y pendientes, y la población nueva, construida en el sitio que ocuparon los edificios destruidos por el terremoto de 1755, tiene calles largas y regulares, con buenas aceras y plazas. Los mejores establecimientos se encuentran en la ciudad moderna, donde hay una bonita plaza llamada LARGO DO COMERCIO. Por un costado de esta plaza corre el TAJO, y los otros tres los forman el ARSENAL, la BOLSA, la BIBLIOTECA REAL, la ADUANA y otros edificios públicos que presentan muy buen conjunto. En el observatorio del ARSENAL hay una bola de tiempo, cuya caída se verifica al ser la 1, ó', ó'' de tiempo medio en Lisboa, y por la cual arreglan sus cronómetros los buques surtos en el puerto. Dicho observatorio se halla en el recinto del CASTILLO DE LISBOA, llamado de SAN JORGE, que es de remota antigüedad y encierra entre sus muros otros varios edificios.

Las calles del barrio que se extienden al Norte de la PLAZA DEL COMERCIO, son las más concurridas. Cuatro de ellas terminan en la PLAZA DEL ROCÍO, en uno de cuyos lados se halla el teatro de D.^a María II. Desde dicha plaza se va al CHIADO, calle muy animada que conduce al LARGO DO CAMOENS. El barrio llamado ALFAMA, al Este de la PLAZA DEL COMERCIO, constituye los restos de la ciudad vieja. Las pendientes de las colinas que hay al Norte del barrio de ALCÁNTARA se hallan cubiertas de casas de moderna construcción y forman el barrio ALTO.

El ATEIRO DE BOA VISTA es un bonito paseo que va de Lisboa á BELEM. Entre los templos, además del ya citado de LA ESTRELLA, merecen especial mención la CATEDRAL, en la ciudad vieja, que conserva muy poco de sus primitivas construcciones góticas; la iglesia de SAN ROQUE, con la magnífica capilla Real de SAN JUAN BAUTISTA, en la que hay preciosos mosaicos; la de los CARMELITAS, con fachada de mármol blanco, y la de SAN VICENTE DE FORA, con tumbas de reyes de la familia de Braganza y de otros personajes. En el PALACIO DE LAS NECESIDADES, llamado así por una iglesia del siglo XVII, hay hermosos jardines y muchos objetos de arte coleccionados por el rey D. Fernando. El antiguo PALACIO DE LIMOEIRA se halla convertido en cárcel.

Hay muy buenos establecimientos de enseñanza.

Un cable telegráfico submarino pone en comunicación á Lisboa con Gibraltar y Vigo, y de este último puerto parte otro para Inglaterra.

La temperatura más alta del año es de 39 grados, y la más baja de 2.

INDICACIONES ÚTILES

BIBLIOTECAS

- De la ACADEMIA DE BELLAS ARTES.—12.000 volúmenes.—Abierta todos los días de siete á nueve.
- De la ACADEMIA REAL DE CIENCIAS.—Posee varias curiosidades y un buen monetario.—De diez á tres.—Rua do Arco a Jesus.
- DA AJUDA.—Notable por los manuscritos que encierra.—Abierta al público dos veces por semana.
- NACIONAL DE LISBOA.—200.000 volúmenes.—De día se entra de doce á cuatro, y por las noches, de ocho á doce en los meses de Mayo á Octubre, y de siete á once desde Noviembre á Abril.

HOTELES

- HOTEL INTERNATIONAL.—Praça dos Restauradores, 156.
 GRAND HOTEL CONTINENTAL.—Largo de S. Domingos, 14.
 HOTEL ALLIANCE.—Rua Nova da Trindade, 10.
 HOTEL BORGES.—Rua Garret, 108.
 HOTEL CASTELLA.—Rua de Santo Antao, 83.
 HOTEL CENTRAL.—Caes do Sodré.
 HOTEL DAS NAÇOES.—Rua da Magdalena, 85.
 HOTEL MIRABEAU.—Rua de la Paix, 8.
 HOTEL UNIVERSAL.—Rua de S. Nicolau, 13.
 HOTEL VIZEU.—Rua dos Retrozeiros, 125.

BAÑOS

- DE S. PAULO.—Travessa do Carvalho, 25.
 CASA DE CADAVAL (DO DUQUE).—Rua do Terreiro do Trigo, 56.
 HOTEL CENTRAL.—Praça do Duque da Terceira.

TEATROS

- REAL THEATRO DE S. CARLOS.—Largo de S. Carlos.
 DE D. MARIA II.—Praça de D. Pedro.
 DA TRINDADE.—Rua Nova da Trindade.
 DO GYMNASIO.—Rua Nova da Trindade.
 DO PRINCIPE REAL.—Rua da Palma.
 DE D. AMELIA.—Rua Antonio Maria Cardoso.
 DA AVENIDA.—Avenida da Liberdade.
 DA RUA DOS CONDES.—Avenida da Liberdade, 2.
 DE LUIZ DE CAMÕES.—Calçada da Ajuda, 234.

BAZARES

- ADRÉA MONTI.—Rua de S. Paulo, 51 e 53.
 BAZAR MADRID.—Praça de D. Pedro, 49 e 50.
 BAZAR ITALIANO.—Rua Augusta, 230 e 232.
 BAZAR DO NOVO MUNDO.—Rua Aurea, 122.
 BAZAR DO POVO.—Rua Aurea, 148 e 150.
 CASA DA BANDEIRA.—Rua de S. Nicolau, 72, primero.
 GRANDE BAZAR DE S. ROQUE.—Rua de S. Roque, 21.
 GRANDE BAZAR UNIAO.—Rua do Principe, 128.—*Sucursal*: Rua de S. Pedro de Alcantara, 43.
 GRANDE BAZAR SUISSO.—Rua Garrett, 66 e 68.

CARRUAJES - ÓMNIBUS

Servicio para el interior de Lisboa y desde la capital á diferentes puntos.

- Companhia de Carruagens Lisbonenses.*—Estação central: no Largo de S. Roque.—Estação filial: na rua Direita de Alcantara, 53.
Entre Lisboa e o Arieiro.—Estação: no Largo de S. Domingos, 7.
Entre Lisboa e Bucellas.—Estação: Largo de S. Domingos, 21.
Entre Lisboa e Sacavent.—Estação: Largo de S. Domingos, 21.

DISTANCIA DESDE MADRID. — Kilómetros. 673	Precios del viaje en pesetas.		
	Primera clase.	Segunda clase.	Tercera clase.
	77,60	58,04	40,40

PARÍS

Vista panorámica.—De lo mezquino á lo grande.—Sistema para no perder el tiempo.—Instalación.—De la Ceca á la Meca.—Descripción por barrios.—Grandes monumentos y edificios públicos.—La Exposición de 1900.—Indicaciones útiles.

A medida que el tren se acerca á la gran ciudad, la población se hace más compacta, ó mejor dicho, todo aquello parece una población inmensa. Acrecientase por momentos el movimiento de vehiculos en todas direcciones, y allá, en el horizonte, empieza á divisarse el montón sin fin de cúpulas, flechas, torres, columnas, obeliscos y chimeneas que forman la silueta de París.

Ya en la población, las primeras impresiones del viajero son de desencanto. Encuentra las calles estrechas y los edificios altos, feos y oscuros; pero bien pronto, pasado el barrio LATINO, va mejorando el aspecto de calles y de plazas, y se ven hermosísimas tiendas, magníficos carruajes y paseos grandiosos.

El mejor sistema para formarse una idea general de París, consiste en que el viajero aprenda lo primero el camino desde su alojamiento al boulevard des ITALIENS. Esto es fácil yendo provisto de un plano, de la ciudad. Arranca esta gran arteria en la iglesia de LA MAGDALENA, y termina en la COLUMNA DE JULIO, que ocupa el sitio donde estuvo LA BASTILLA, formando una curva irregular, cuya cuerda es el SENA. Estudiando, pues, por el plano el curso de este río, la dirección de los boulevards y los nombres que van tomando en las varias secciones en que se divide aquella gran arteria, así como la dirección y nombres de las calles intermedias, se tiene mucho adelantado para el conocimiento de la parte de la ciudad que ha de ser teatro principal de las excursiones del viajero.

Este, al principio, se aturdirá ante el bullicio y movimiento que hay á todas horas en los boulevards; pero bien pronto se acostumbrará á él, y hasta le será grato. Los primeros paseos por dichos sitios debe hacerlos á pie para admirarlos mejor y acostumbrarse antes á la orientación. Recorra, además, las calles de LA PAIX, PLACE VENDÔME, calle SAINT-HONORÉ, PALAIS-ROYAL, calles VIVIENNE y de MONTMARTRE, plazas del LOUVRE y CARROUSÉL, calle de RÍVOLI, JARDÍN DE LAS TULLERÍAS, PLAZA DE LA CONCORDIA, calle ROYALE, PLAZA DE LA

MAGDALENA, etc., etc. Conocidos estos sitios, vaya en carruaje á los CAMPOS ELÍSEOS, los quais ó muelles á las orillas del SENA, los puentes, los mercados y los barrios exteriores.

El sistema de examinar la población así en conjunto, antes de conocerla en detalle, nos parece preferible á todo otro.

Lo mismo en grandes fondas que en casas modestas, lo mejor para el viajero es tomar una habitación para dormir solamente; pues, dadas las enormes distancias de París y la vida callejera, por así decirlo, que ha de hacer el viajero los días que permanezca en la capital de Francia, le sería incomodísimo tener que ir á casa dos veces al día sólo para comer. Lo mejor, pues, como decimos, es hacer las comidas en cualquiera de los restaurants que por todas partes hay, y de este modo se gana tiempo y se conocen todos.

Pasan de 1.400 los hoteles de importancia que hay en París; así es que hemos de limitarnos en estos apuntes para el viajero, á citar en las Indicaciones útiles los de más fama, concretándonos, respecto á los otros, á aconsejar al lector que puntualice bien en el ajuste la asistencia que han de facilitarle, pues lo más caro en los hoteles de París son los llamados servicios extraordinarios.

Para aprovechar el tiempo, lo mejor que puede hacer el viajero es combinar las visitas á museos, edificios, etc., de manera que lo pueda ver todo en los días que vaya á permanecer en la capital de Francia.

Debe hacer de manera que haya variación en los objetos, alternando con los serios los de recreo ó diversión.

La excursión nocturna debe iniciarse por asistir á un teatro, empezando por los principales para acabar por los más ínfimos.

En 80 kilómetros de superficie se halla el París antiguo y nuevo. Á la orilla derecha del SENA están los arrabales de SAN ANTONIO, EL TEMPLE, SAN MARTÍN, SAN DIONISIO, POISSONNIÈRE, MONTMARTRE y SAN HONORATO. Entre los de la orilla izquierda figura el de SAN GERMÁN. En el arrabal de SAN ANTONIO predominan los establecimientos industriales de muebles y todo lo relativo á este ramo; en el del TEMPLE, los objetos de fantasía, flores, abanicos, juguetes, etc. SAN MARTÍN, SAN DIONISIO y POISSONNIERS son más comerciantes que industriales, y en los grandes boulevards centrales

y calles principales están los establecimientos al detall. El barrio MONTMARTRE, los de LA BOLSA, PALACIO REAL y LA ÓPERA son los preferidos para establecimientos financieros, y en ellos se reúne, además, todo lo necesario para recibir y distraer á los extranjeros. SAN HONORATO y los CAMPOS ELÍSEOS están ocupados por los hoteles de la aristocracia del dinero, y el de SAN GERMÁN por la aristocracia de la sangre, la mayor parte de los Ministerios y las Embajadas. En el barrio LATINO están la UNIVERSIDAD y gran parte de los establecimientos científicos. Hay, además, municipios anejos ocupados por empleados, modestos, industriales y obreros, así como por los grandes talleres, mataderos, almacenes, etc.

El barrio del MARAIS, atravesado por las calles de TURENNE, TEMPLE, SAN MARTÍN, REAUMUR, TURBIGO y estrechos callejones, es el que da mejor idea del París viejo.

El París de los negocios y de los placeres se extiende entre el boulevard de SEBASTOPOL y la PLAZA DE LA CONCORDIA. Soberbias construcciones limitan magníficas calles adornadas de espléndidos almacenes en que se acumulan grandes riquezas, ostentadas con arte, á los atónitos ojos del paseante. En la PLAZA DEL PALACIO REAL, verdadero centro de París, se cruzan la mayor parte de las líneas de ómnibus, y á ella convergen las calles más anchas, hermosas y frecuentadas: la de RÍVOLI y la AVENIDA DE LA ÓPERA (la más ancha y lujosa de la capital) rivalizan, por sus tiendas, con los boulevards de los CAPUCHINOS, ITALIANOS y MONTMARTRE. La PLAZA DEL PALACIO REAL está también atravesada por la calle de SAN HONORATO, que nace en el barrio de los MERCADOS, el más ruidoso de París, cruza los lujosos barrios inmediatos al LOUVRE y LA ÓPERA, y va á perderse en el barrio de las TERNAS. El barrio de EUROPA tiene artísticos y lujosos edificios. La colonia rusa habita en la meseta que domina los CAMPOS ELÍSEOS, mientras que las familias inglesas, americanas y españolas viven en el nuevo barrio MARBEU, en los espléndidos hoteles de las avenidas de los CAMPOS ELÍSEOS, ó en las ricas quintas que adornan las avenidas que se dirigen al BOSQUE DE BOLOGNA. PASSY tiene ricos hoteles particulares; AUTEUIL está lleno de quintas y tiene hipódromo. En las pendientes de SANTA GENOVEVA está el barrio de SAINT-MAR-

CEAU, lleno de obreros, pobres y mendigos, que se extienden por GRENELLE y VAUGIRARD.

Las avenidas principales (sin repetir las de LA ÓPERA, y CAMPOS ELÍSEOS) son: FRIEDLAN, HOICHE, WAGRAM, GRAN EJÉRCITO, BOSQUE DE BOLONIA, MALAKOF, VÍCTOR HUGO, KLEBER, JENA, MARCEAU, TROCADERO, ENRIQUE MARTÍN, ALMA, MONTAIGNE, ANTIN, SOUFREN, BOURDONNAIS, RAPP, BOSQUET, MOTTE PICQUET, VICTORIA, REPÚBLICA, GOBELINOS y DAUMESNIL.

Las plazas más importantes son: la de LA BASTILLA, el CARROUSEL, la de la CONCORDIA, la del HÔTEL DE VILLE, la de la REPÚBLICA, la del ARCO DEL TRIUNFO, DE LA ESTRELLA, la del CHATELET, la de CLICHY, la de EUROPA, la de MALESHERBES, la de LA OPERA, la de VENDÔME, la de los VOSGOS, la de las VICTORIAS, etcétera, etc., todas con magníficos monumentos, arcos, fuentes, estatuas y jardines.

En el subsuelo de París están las CATACUMBAS, antiguas canteras explotadas en tiempo de los romanos. En estas galerías se arrojaron muchos cuerpos humanos durante la época del Terror. Las paredes están cubiertas de huesos humanos. Es esta una curiosidad muy notable.

El JARDÍN DE LAS TULLERÍAS tiene 30 hectáreas de superficie; el paseo de los CAMPOS ELÍSEOS mide una extensión de 700 metros, por 300 de ancho; el JARDÍN DEL LUXEMBURGO es de los más hermosos de París; el PARQUE DE MONCEAUX es magnífico y tiene cuatro entradas; el PARQUE MONTSOURIS es un bonito paseo público; las BUTTES-CHAUMONT, el JARDÍN DEL TROCADERO, el del PALACIO REAL, el PARQUE DE LA MUETTE y otros, son también preciosos. El BOSQUE DE BOLONIA ocupa 873 hectáreas, y aunque mayor, no es tan ameno como el PARQUE DE MADRID. El JARDÍN DE ACLIMATACIÓN y el BOSQUE DE VINCENNES son también muy hermosos.

De edificios públicos deben verse: el LOUVRE, TRIBUNAL DE COMERCIO, PALACIO REAL, PALACIO DEL ELÍSEO, el de las TULLERÍAS, el del LUXEMBURGO, la CÁMARA DE LOS DIPUTADOS ó PALACIO BOURBON, el HOTEL DE VILLE, el INSTITUTO, la CASA DE LA MONEDA, la de CORREOS, la BOLSA, la BOLSA DE COMERCIO, el HOTEL DE INVÁLIDOS, la ESCUELA MILITAR, el PALACIO DE LA LEGIÓN DE HONOR, el OBSERVATORIO, las estaciones de los ferrocarriles, los mercados y la TORRE EIFFEL.

De la Exposición de 1900 haremos á su debido tiempo una crónica especial.

INDICACIONES ÚTILES

BIBLIOTECAS

- DEL ARSENAL.—Calle de Sully, 3. Entrada todos los días laborables, de diez á cuatro. Está cerrada del 15 de Agosto al 1.º de Septiembre.
- DE LA ESCUELA DE MEDICINA.—Rue de l'École de Médecine. Días laborables, de once á seis, y de siete y media á diez y media de la noche.
- DE LA UNIVERSIDAD DE FRANCIA.—En la Sorbonne. De once á cinco de día, y de siete á diez por las noches.
- DE ARTES.—Rue Saint-Martin, 292. Todos los días no feriados, excepto los lunes, de diez á tres, y de siete y media á diez de la noche.
- DE BELLAS ARTES.—Bonaparte, 14. De doce á cuatro.
- BIBLIOTECA Y MUSEO HISTÓRICO DE LA VILLA DE PARÍS.—Sévigné, 23. De diez á cuatro. El Museo puede visitarse los jueves y domingos.
- MAZARINE.—Quai Conti, 23. De once á cuatro.
- NACIONAL.—Richelieu, 58. Solicite el viajero del Secretario una papeleta de admisión.

MUSEOS

- DE ARTILLERÍA.—En los Inválidos. Domingos, martes y jueves, de doce á cuatro.
- DE CLUNY.—Rue Sommerard, 12. Todos los días de once á cinco.
- DEL LOUVRE (*siete Museos diferentes*).—De nueve á cuatro todos los días.
- DEL LUXEMBOURG (*cuadros de artistas vivos*).—De diez á cuatro, excepto los lunes.
- DEL TROCADERO.—*Escultura*, de once á cuatro. *Etnografía*, de doce á cuatro domingos y jueves.
- GUIMET.—Avenida d'Iena, 7. De una á cuatro.
- PANTHÉON.—De diez á cuatro, excepto los lunes.
- HISTORIA NATURAL.—Jardín de Plantas.—Domingos, martes, jueves, viernes y sábados, de una á cuatro.
- DUPUYTREN Y ORFILA.—Rue de l'École de Médecine. Se visita todos los días no feriados mediante una gratificación al conserje.
- DES MONNAIS.—Martes y viernes, de doce á tres.
- DE SAINT-GERMAIN.—Domingos, martes y jueves, de diez y media á cuatro.
- DE VERSAILLES (*Au château*).—De once á cuatro.

OTRAS CURIOSIDADES

- CONSERVATORIO DE ARTES.—Saint-Martin, 292. Domingos, martes y jueves, de doce á cuatro.
- ÉCOLE DE MINES.—Boulevard Saint-Michel. Martes, jueves y sábados, de once á tres.
- GUARDAMUEBLES.—Quai d'Orsay, 103. Domingos, jueves y días festivos puede verse, solicitando papeleta en el Ministerio de Trabajos Públicos.
- HOTEL DE INVÁLIDOS.—De diez á cuatro. La *Tumba de Napoleón I* se ve los domingos, lunes, martes, jueves y viernes, de doce á tres.

- HÔTEL DE VILLE.—Todos los días, de doce á tres. (Dirigirse al Secretario general.)
 IMPRENTA NACIONAL.—Rue Vieille-du-Temple. Los jueves á las dos, con permisos que facilitan allí mismo.
 MANUFACTURA DE SÈVRES.—En Sèvres, de doce á cuatro (*con permiso del Director*).
 MANUFACTURA DE LOS GOBELINOS.—Avenida des Gobelins. Miércoles y sábados, de una á tres.
 MANUFACTURA DE TABACOS.—Quai d'Orsay, 63. Los jueves, de diez á doce, y de dos á cuatro (*con permiso*).
 OBSERVATORIO.—Primer sábado de cada mes, de diez á cinco (*con permiso del Director*).
 BOURSE.—Plaza de la Bourse. Entrada pública.
 PALAIS DE L'INDUSTRIA.—Exposiciones periódicas.

CEMENTERIOS

Deben verse los siguientes:

- PÈRE-LACHAISE ou de l'Est.—Boulevard de Ménilmontant.
 MONTPARNASSE ou du Sud.—Boulevard Edgar-Quinet.
 PASSY.—Rue des Réservoirs.
 MONTMARTRE ou du Nord.—Boulevard de Clichy.

TEMPLOS

- AMBROISE (SAINT-), boulevard Voltaire, 71 *bis*.
 ANNONCIATION DE PASSY, rue de l'Annonciation, 10.
 ANTOINE (SAINT-), rue de Charenton, 26.
 AUGUSTIN (SAINT-), boulevard de Malesherbes, 46.
 BERNARD (SAINT-), de la Chapelle, rue Affre, 9.
 CLOTILDE (SAINTE-), rue Las-Cases, 23.
 DENIS DE LA CHAPELLE (SAINT-), rue de la Chapelle, 96.
 DENIS DU ST.-SACREMENT (SAINT-), rue Turenne, 68.
 ELISABETH (SAINTE-), rue du Temple, 193.
 ELOI (SAINT-), rue de Reuilly, 36.
 ETIENNE DU MONT (SAINT-), place du Carré sainte-Genève, 1.
 EUGÈNE (SAINT-), rue Sainte-Cécile, 6.
 EUSTACHE (SAINT-), rue du Jour.
 FERDINAND (SAINT-) DES TERNES, avenue des Ternes, 73.
 FRANÇOIS-DE-SALES (SAINT-), rue Brémontier, 6 (avenue Villiers, 71).
 FRANÇOIS-XAVIER (SAINT-), boulevard des Invalides.
 GEORGES (SAINT-), rue Bolivar, 114.
 GERMAIN'AUXERROIS (SAINT-), place du Louvre.
 GERMAIN DE CHARONNE (SAINT-), place Saint-Blaise, 4.
 GERMAIN DES PRÉS (SAINT-), rue de Rennes, 39.
 GERVAIS (SAINT-), rue François-Miron, 2.
 HONORÉ (SAINT-), place d'Eylau, 9.
 IMMACULÉE-CONCEPTION, rue du Rendez-Vous, 34.
 JACQUES DU HAUT-PAS (SAINT-), rue Saint-Jacques, 252 *bis*.
 JACQUES ET ST.-CHRISTOPHE (SAINT-), rue de Crimée, 158 *bis*.
 JEAN-BAPTISTE DE BELLEVILLE (SAINT-), rue de Belleville, 147.
 JEAN-BAPTISTE DE GRENELLE (SAINT-), rue de l'Abbé Groult, 2.
 JEAN-SAINT-FRANÇOIS (SAINT-), rue Charlot, 6.
 JOSEPH (SAINT-), rue Saint-Maur, 161.
 LAMBERT DE VAUGIRARD (SAINT-), rue Gerbert, 3.
 LAURENT (SAINT-), boulevard de Strashbourg, 68 *bis*.
 LEU (SAINT-), rue Saint-Denis, 92.

- LOUIS D'ANTIN (SAINT-), rue Caumartin, 63.
 LOUIS-EN-L'ÎLE (SAINT-), rue Saint-Louis-en-l'Île, 21.
 LOUIS DES INVALIDES (SAINT-), Hôtel des Invalides.
 MADELEINE (SAINTE-), place de la Madeleine.
 MARCEL DE LA SALPETRIERE (SAINT-), boulevard de l'Hôpital, 82.
 MARCEL DE LA MAISON-BLANCHE (SAINT-), avenue d'Italie, 76.
 MARGUERITE (SAINTE-), rue Saint-Bernard, 36.
 MARIE DES BATIGNOLLES (SAINTE-), rue des Batignolles, 69.
 MARTIN (SAINT-), rue des Marais, 36.
 MÉDARD (SAINT-), rue Mouffetard, 141.
 MERRY (SAINT-), rue Saint-Martin, 78.
 MICHEL DES BATIGNOLLES (SAINT-), rue Saint-Jean, 12.
 NICOLAS DES CHAMPS (SAINT-), rue Saint-Martin, 254.
 NICOLAS DU CHARDONNET (SAINT-), rue Saint-Victor, 30.
 NOTRE-DAME, place du Parvis-N.-D.
 NOTRE-DAME D'AUTEUIL, place d'Auteuil, 2.
 NOTRE-DAME DE BERCY, place de la Nativité, 9.
 NOTRE-DAME DES BLANCS-MANTEAUX, rue des Blancs-Manteaux, 12.
 NOTRE-DAME DE BONNE-NOUVELLE, rue de la Lune, 23 bis.
 NOTRE-DAME DES CHAMPS, boulevard Montparnasse, 91.
 NOTRE-DAME DE CLIGNANCOURT, place Sainte-Euphrasie, 2.
 NOTRE-DAME DE LA CROIX DE MÉNILMONTANT, place Ménilmontant.
 NOTRE-DAME DE LA GARE, place Jeanne-d'Arc, 33.
 NOTRE-DAME DE LORETTE, rue de Châteaudun, 18.
 NOTRE-DAME DE PLAISANCE, rue du Lexel, 9.
 NOTRE-DAME DES VICTOIRES, place des Petits-Pères.
 PAUL-SAINT-LOUIS (SAINT-), rue Saint-Antoine, 122.
 PHILIPPE DU ROULE (SAINT-), rue du Faubourg Saint-Honoré, 154.
 PIERRE DE CHAILLOT (SAINT-), rue de Chaillot, 26.
 PIERRE DU GROS-CAILLOUX (SAINT-), rue Saint-Dominique, 92.
 PIERRE DE MONTMARTRE (SAINT-), rue du Mont-Cenis, 2.
 PIERRE DU PETIT-MONTRouGE (SAINT), avenue d'Orléans, 88.
 ROCH (SAINT-), rue Saint-Honoré, 296.
 SÉVERIN (SAINT-), rue des Prêtres-Saint-Séverin, 1.
 SULPICE (SAINT-), place Saint-Sulpice.
 THOMAS D'AQUIN (SAINT-), place Saint-Thomas d'Aquin.
 TRINITÉ (LA SAINTE-), rue Saint-Lazare, 66.
 VINCENT DE PAUL (SAINT-), place de Lafayette, 109 bis.

ALMACENES DE NOVEDADES

Estos grandes establecimientos ofrecen al viajero la ventaja, no sólo de que cada artículo tiene marcado el precio, sino de que en ellos se vende absolutamente de todo cuanto se puede necesitar en una casa, lo mismo modesta que de gran lujo.

AU BON MARCHÉ.—Rue de Sèvres, rue du Bac.

AU PRINTEMPS.—Rue du Havre, boulevard Haussmann, rue de Provence et rue Caumartin.

GRANDS MAGASINS DU LOUVRE.—Rue Rivoli.

No deje el lector de visitar estos grandes bazares, en la seguridad de que hallará en ellos, á precios baratos, todas esas mil cosas que ha de necesitar para regalos y para su propia casa.

La de los mercados ó halles es una curiosísima visita que el extranjero no debe omitir.

Aquellos pabellones atestados de comestibles de todas clases y que tan bien descritos están por Zola en Le Ventre de Paris, le admirarán seguramente y le darán cabal idea de lo que consumen diariamente los 2.511.957 habitantes de la gran ciudad.

FONDAS BUENAS.

(Donde se habla español.)

- AIGLE NOIR.—Dauphine, 61.
 AMBASSADEURS.—Lille, 45.
 AMÉRICAINS (DES).—Abbé de l'Épée, 14.
 ANGLETERRE.—Faubourg Saint-Honoré, 38.
 ART.—Pass. de l'Elysée des Beaux Arts, 4.
 BARCELONE.—Laffite, 16.
 BELLEVUE.—Montparnasse, 35.
 BLOIS.—Avenue d'Orleans, 22.
 BOURSE.—N. D. des Victoires, 17.
 CAPUCINES.—Boulevard des Capucines, 37.
 CASTILLE.—Cambon, 37.
 CASTILLE.—Faubourg Poissonnière, 76.
 CHAUSSÉE D'ANTIN.—Chaussée d'Antin, 35.
 COMMERÇANS.—Des Boules, 13.
 DACIA.—Saint-Michel, 41.
 ESPAGNE.—Pavée, 17.
 ESPAGNE.—Taitbout, 4 et 6.
 ESPAGNE.—Cité Bergère, 11.
 ETRANGERS.—Victoire, 53.
 FAMILLE.—Madame, 44.
 GRAND-HÔTEL.—Boulevard des Capucines, 12.
 HAUSSMANN.—Boulevard Haussmann, 192.
 LION D'OR.—Boulevard Voltaire, 222.
 LOUVRE.—Rivoli, 170.
 MADRID.—Bourse, 6.
 MADRID.—École de Médecine, 25.
 MARTIN.—Trévisé, 10.
 MÉXIQUE.—Saint-Sulpice, 4.
 NATIONS.—Saint-Jacques, 216.
 ORLÉANS.—Richelieu, 17.
 PLATA (DE LA).—Geoffroy-Marie, 14.
 RIVOLI.—Rivoli, 202.

Se consumen aproximadamente en un año en París
 4.410.000 hectolitros de vino, 141.000 de alcohol, 261.000
 de sidras, 39.000 de vinagre, 266.000 de cerveza,
 1.266.000 kilogramos de aceite, 149.495.000 de carnes,
 24.807.000 de cerdo, 100.000 de frutas y caza trufada,
 25.000 de volateria, 1.175.000 de carnes en conserva y
 de pescados, 7.853.000 de ostras, 17.510.000 de mante-
 cas, 5.555.000 de quesos, 20.567.000 de huevos, 8.209.000
 de uvas, 14.644.000 de sal, etc., etc.

BAÑOS

- ALMA.—Eupatoria, 7.
 BABYLONE.—Babylone, 41.
 BAINS TIVOLI.—Batignolles, 32.
 CHAMPS-ÉLYSÉES.—Washington, 25.
 CLICHY.—Clichy, 63.
 ESPÉRANCE.—Belleville, 15.
 GRANDE PISCINE.—Rochechouart, 65.
 GRANDS BAINS.—Magenta, 95.
 HAMMAN (*Baños turco-romanos*).—Mathurins, 18.
 LESYR.—Bac, 142.
 PIGALLE.—Pigalle, 41.
 PORTE DORÉE.—Ricipus, 128.

BAÑOS DE VAPOR (*Árabes*)

- CHARDIN.—Châteaudun, 5.
 DELAROCHE.—Bertrand, 22.
 POTIN.—Avenida de Saint-Mandé.
 SAMARITAINE.—Pont-Neuf.
 THERMES DE LA VILLE DE PARIS.—Boulevard de la Gare, 45.
 TURCS.—Temple, 176.

TEATROS CÉNTRICOS

- OPÉRA.—Las señoras son admitidas en el patio, *sin sombrero*.—*Precios de las localidades en el despacho*: Fautuils d'amphithéâtre et 1^{res} loges de côté, 15 fr.; faut. d'orchestre et baignoires de côté, 14 fr.; 2^{es} loges de côté, 10 fr.; 3^{es} loges de face, 8 fr.; stalles de parterre, 7 fr.; 3^{es} loges de côté, 5 fr.; 4^{es} loges de face, 3 fr.; amphithéâtre de face, 2 fr. 50; 5^{es} loges, 2 fr.—Representaciones: los lunes, miércoles y viernes, en verano; en invierno, además, los sábados.
- THÉÂTRE-FRANÇAIS.—Las señoras son admitidas en el patio.—*Precios en el despacho*: Avant-scènes des 1^{res} loges, 10 fr.; loges du rez-de-chaussée, 1^{res} avant-scènes des 2^{es} baignoires, 8 fr.; faut. de balcon, 10 y 8 fr.; faut. d'orchestre, 7 fr.; loges de face, 2^e rang, 6 fr.; loges decouv. de 2^e rang, 5 fr.; loges de face de 3^e rang, 3 fr. 50; loges decouv. de 3^e rang, 3 fr.; parterre, 2 fr. 50; 3^e gal. et faut. de la 4^e, 2 fr., etc.
- OPÉRA-COMIQUE.—Place du Châtelet.—*Precios en el despacho*: Avant-scènes du rez-de-ch. et de balcon et baignoires d'avant-scènes, 10 fr.; loges et faut. de balcon baignoires et faut. d'orchestre, 8 fr.; avant-scènes et loges de la 1^{re} gal., 6 et 5 fr.; faut. de la 2^e gal., 4 fr.; stalles de parterre et avant-scènes de la 2^e gal., 3 fr.; stalles de la 2^e gal., 2 fr. 50, etc.
- ODÉON.—Palace de l'Odéon.—Las señoras son admitidas en todas las localidades, excepto en el patio.—*Precios en el despacho*: Avant-scènes des 1^{res} et du rez-de-ch., 12 fr.; baignoires d'avant-scènes, 10 fr.; 1^{res} loges de face, 8 fr.; faut. d'orchestre, 6 fr.; faut. de la 1^{re} gal., 6 fr. 1^{er} rang., et 5 fr. 2^e et 3^e rangs; stalles de la 2^e gal., 3 fr. 50; 2^{es} loges de face, 3 fr.; parterre, 2 fr. 50, etc.
- GYMNASE.—38, boulevard Bonne-Nouvelle.—*Precios en el despacho*: Avant-scènes du rez-de-ch. et des 1^{res}, 12 fr.; faut. de balcon, 9 et 8 fr.; loges de balcon, 8 fr.; avant-scènes, loges et faut. de foyer, 6 et 5 fr.; loges de 2^e gal., 3 et 2 fr. 50.
- VAUDEVILLE.—1, rue de la Chaussée-d'Antin.—*Precios en el despacho*: Avant-scènes du rez-de-ch. et des 1^{res}, 12 fr. 50; 1^{res}, faut. de

- balcon 1^{er} rang, 8 fr., 2^e rang et faut. d'orchestre, 7 fr.; avant-scènes et faut. de foyer, 5 fr.; 2^{es} loges de foyer, 4 fr.; 3^{es}, 3 fr., etc.
- VARIÉTÉS.**—Boulevard Montmartre.—*Precios en el despacho*: Avant-scènes du rez-de-ch. et des 1^{res}, 5 places, 10 fr.; faut. de balcon, 1^{er} rang, 10 fr.; 1^{res} loges, 6 places, 8 fr.; faut. d'orchestre et de balcon, 7 fr.; loges de foyer de face, 5 fr.; loges de côté, 4 fr.; 2^{es} gal. et loges des 3^{es}, 2 fr., etc.
- PALAIS-ROYAL.**—Rue Montpensier, 39.—Las señoras no son admitidas en el patio.—*Precios en el despacho*: Avant-scènes et faut. de balcon 1^{er} rang, 8 fr.; 1^{res} loges, baignoires faut. d'orchestre et balcon, 7 fr.; 2^{es} loges et balcon des 2^{es} de face stalles d'orchestre, 5 fr.; 2^{es} loges et balcon de côté, 4 fr.; stalles des 3^{es}, 2 fr. 50.
- PORTE-SAINT-MARTIN.**—Boulevard Saint-Martin.—*Precios en el despacho*: Avant-scènes du rez-de-ch. et des 1^{res}, 10 fr.; faut. d'orchestre, baignoires de rez-de-ch. et baignoires d'entres., 8 fr.; avant-scènes des 2^{es}, 2^{es} de face et faut. des 2^{es}, 6 fr.; stalles d'orchestre, 5 fr.; 2^{es} de côté et avant-scènes des 3^{es}, 4 fr., etc.
- RENAISSANCE.**—Boulevard Saint-Martin.—*Precios en el despacho*: Avant-scènes du rez-de-ch., et du 1^{er} balcon, 12 fr.; loges de balcon de face et faut. de balcon, 1^{er} rang, 7 fr.; autres rangs, 6 et 5 fr.; faut. d'orchestre, 7 fr.; stalles d'orchestre, faut. et loges de face de la 1^{re} gal., 1^{er} rang, 4 fr.; autres rangs, 3 fr., etc.
- GAITÉ.**—Square des Arts-et-Metiers.—*Precios en el despacho*: Avant-scènes du rez-de-ch. et de 1^{re} gal., 10 fr., loges es faut. de 1^{re} gal., 8 fr.; loges de la 2^e gal., 5 fr.; faut. d'orchestre, 7 fr.; avant-scènes loges et faut. de 2^e gal., 4 fr.; stalles d'orchestre, 4 fr.; stalles de 2^e gal., 3 fr.; stalles 3^e gal., 2 fr. 50 et 2 fr., etc.
- CHATELET.**—Place du Châtelet.—*Precios en el despacho*: Loges de balcon, 7 fr.; faut. de balcon, 1^{er} rang, 8 fr.; autres faut. de balcon et faut. d'orchestre, 7 fr.; stalles d'orchestre et de 1^{re} gal., 5 fr.; pourtour, 4 fr.; 1^{er} amphithéâtre, 3 fr.; parterre, 2 fr. 50; 2^e amphithéâtre, 1 fr. 50, etc.
- BOUFFES-PARIISIENS.**—Passage Choiseul.—*Precios en el despacho*: Avant-scènes du rez-de-ch., 10 fr.; 1^{res} loges et baignoires, 10 fr.; faut. d'orchestre et de balcon, 7 fr.; avant-scènes loges et faut. de la 1^{re} gal., 5 et 5 fr. 50, etc.
- NOUVEAUTÉS.**—Boulevard des Italiens, 28.—Las señoras no son admitidas en el patio.—*Precios en el despacho*: Avant-scènes du rez-de-ch. et des 1^{res}, 12 fr. 50; 1^{res} loges, 8 fr.; faut. de balcon et d'orchestre, 8 et 7 fr.; stalles d'orchestre, faut. de gal., 5 et 4 fr.
- AMBIGU-COIQUE.**—Boulevard Saint-Martin, 2.—*Precios en el despacho*: 1^{es} avant-scènes, 8 fr.; 1^{res} loges et faut. de balcon 1^{er} rang, 6 fr.; autres rang, 5 fr.; faut. d'orchestre, 6 et 5 fr.; faut. de foyer, 4 et 3 fr., etc.
- FOLIES-DRAMATIQUES.**—Rue de Bondy.—*Precios en el despacho*: Avant-scènes du rez-de-ch. et loges de balcon de face, 8 fr.; avant-scènes du théâtre, 7 fr. 50; avant-scènes des 1^{res}, loges de face, faut. d'orchestre et faut. de la 1^{re} gal., 1^{er} rang, 6 fr.; autres faut. de la 1^{re} gal., 5 fr.; stalles de balcon avant-scènes des 2^{es}, 2 fr., etc.
- CHATEAU-D'EAU.**—Rue de Malte, 50.—*Precios en el despacho*: Faut. d'orchestre, 4 fr.; parquet, 3 fr.; stalles de 1^{re} gal., 2 fr.
- DÉJAZET.**—Boulevard du Temple, 47.—*Precios en el despacho*: Faut. d'orchestre, 4 y 5 fr.; de parquet y de balcon, 3 fr.; loges y baignoires, 5 fr.
- MENUS PLAISIRS.**—Boulevard de Strasbourg, 14.—*Precios en el despacho*: Faut. de balcon y d'orchestre, 5 fr.; de foyer, 2 fr., 3^{re} galerie, 1 fr.

TEATROS DE LOS BARRIOS

- TIVOLI.—Passage Tivoli.
 BELLEVILLE.—Rue de Belleville.
 BATIGNOLLES.—Rue des Batignolles
 MONTMARTRE.—Place Dancourt.
 MONCEY.—Rue de Clichy.
 BOUFFES DU NORD.—Rue de la Chapelle.
 THÉÂTRE DES TERNES.—Avenue des Ternes.
 GAITÉ MOTPARNASSE.—Rue de la Gaîté.
 THÉÂTRE DES GOBELINS.—Avenue des Gobelins.
 GRENELLE.—Rue du Théâtre.
 ROBERT-HOUDIN.—Boulevard des Italiens, 8.—*Precios*: De 2 á 5 fr.
 CIRQUE D'ÉTÉ.—Aux Champs Elysées. (Del 1.º de Abril al 1.º de Octubre).—Entrada general, 1 fr.—Los sábados día de moda.
 CIRQUE D'HIVER.—Boulevard des Filles-du-Calvaire. (Del 1.º de Octubre al 1.º de Abril).—*Precios*: 3, 2 y 1,50 fr.
 NOUVEAU CIRQUE.—Rue Saint-Honoré, 251.—*Precios*: 5, 3 y 2 fr.
 CIRQUE HIPPODROME.—Palacio de Bellas Artes, en el Campo de Marte.
 THÉÂTRE PARISIEN.—Boulevard Rochechouart, 63.—*Precios*: De 3 á 0,50 fr.

CAFÉS-CONCIERTOS

En invierno.

- ELDORADO.—Boulevard Strasbourg, 4.
 LA SCALA.—Frente á Eldorado.
 LE GRAND CONCERT PARISIEN.—Rue du Faubourg Saint-Denis 37
 BATACLAN.—Boulevard Voltaire.

En verano.

- LE CAFÉ DES AMBASSADEURS.—Champs-Elysées.
 L'ALCAZAR.—Champs-Elysées.
 LE CAFÉ DE L'HORLOGE.—Champs-Elysées.

OTROS LUGARES DE DIVERSIONES

- LES FOLIES BERGERES.—Rue Richer, 32.—*Precios*: De 5 á 2 fr.
 CASINO DE PARIS.—Rue Blanche, 15.—*Precios*: De 8 á 2 fr.
 OLYMPIA.—Boulevard des Capucines, 28.—Entrada, 2 fr.
 PARISIANA.—27, boulevard Poissonnière.
 LE MOULIN ROUGE.—Place Blanche.—Entrada, 2 fr. Fiestas de noche, 3 fr.
 BAL BULLIER.—Carrefour de l'Observatoire, 9.—Entrada, 1 fr. Los jueves, días de grandes fiestas, 2 fr.
 TRIANON.—Boulevard Rochechouart, 80.—Entrada, 1 fr., y 2 los jueves.
 LE JARDIN DE PARIS.—Champs-Elysées (en verano).—Entrada, 3 fr. Fiestas de noche, 5 fr.
 PÔLE NORD.—Rue Clichy, 18.—Entrada, de 5 á 3 fr.
 PALAIS DE GLACE.—Champs-Elysées.
 TOUR EIFFEL.—Todos los días puede subirse, de diez de la mañana hasta la noche, de Marzo á Noviembre.
 LE TOURISTE.—Excursiones por las orillas del Sena, desde Paris á Saint-Germain. Salida todos los días del muelle Orsay (Puente Real), á las diez y media.

CABARETS LITÉRAIRES

- LE CHAT NOIR.—Rue Victor Massé, 12.—Canciones de actualidad y teatro de sombras.—Entrada, 5 fr. Los jueves, 8 fr.
 LE MIRLITON.—Boulevard Rochechouart, 84.—Entrada gratuita.
 CASINO DES CONCIERGES.—Boulevard Rochechouart.

CONCIERTOS CLÁSICOS, VISTAS Y PANORAMAS

- CONCERT LAMOUREUX.—Los domingos, en invierno, en el Cirque d'Été.—De 2 á 8 fr.
 CONCERT COLONNE.—En el Châtelet, los domingos durante el invierno.—Asientos de 7 á 1,50 fr.
 CONCERT D'HARCOURT.—Rue Rochechouart.—Los domingos, *matinées*; los viernes, por la noche.
 LOS CONCIERTOS DEL CONSERVATORIO DE MÚSICA.—Van casi exclusivamente los abonados.
 MÚSICAS MILITARES.—En el Jardín de Aclimatación y en los de las Tullerías y Luxembourg, así como en varios parques y *squares*, los domingos, jueves y otros días, de cuatro á cinco de la tarde, del 15 de Mayo al 15 de Junio, y de cinco á seis, del 15 de Junio al 31 de Agosto. (*Ved el programa en los periódicos del día.*)
 PANORAMA DE LA HISTORIA DEL SIGLO.—Jardín de las Tullerías. Entrada, 1 fr.
 MUSÉE GRÉVIN.—Boulevard Montmartre, 10.—Figuras de cera (galería histórica) y concierto.—Entrada, 2 fr. Los domingos, 1 fr.

MEDIOS DE LOCOMOCIÓN

Siendo tan extenso el perímetro de París, se hace más necesario que en población alguna el uso de carruajes de todas clases. He aquí los que más se emplean:

ITINERARIOS DE LOS ÓMNIBUS

Precios.

Interior, 30 céntimos; imperial, 15 y 30.—Cuarenta y dos líneas en todos los barrios y distritos de París.

ITINERARIOS DE LOS TRANVÍAS DE LA COMPAÑÍA DE ÓMNIBUS

Precios.

Interior y plataforma, 30 céntimos; imperial, 15 céntimos.—Treinta líneas por todos los distritos de París.

ITINERARIOS DE LOS TRANVÍAS DEL SUR

Once líneas.—Los precios varían, según los itinerarios, de 15 céntimos á 50.

ITINERARIOS DE LOS TRANVÍAS DE PARÍS Y DEPARTAMENTO DEL SENA

Precios.

De 65 á 10 céntimos, según el recorrido. Hay servicio especial para los teatros.—Quince líneas desde el centro de París á los alrededores, algunas de ellas de más de nueve kilómetros de recorrido.

TARIFA DE LOS COCHES DE PLAZA

De dos, cuatro y seis asientos, desde las siete de la mañana á las doce y media de la noche.

CARRUAJES TOMADOS EN LA CALLE	DÍA		NOCHE		NOCHE: FUERA DE LAS FORTIFI- CACIONES	Para fuera de las fortifica- ciones, sólo pueden tomar- se por horas y no por carreras.
	Carrera.	Hora.	Carrera.	Hora.	Una hora.	
De dos asientos.	1,50	2	2,25	2,50	2,50	
De cuatro ídem.	2	2,50	2,50	2,75	2,75	
Landaux y car- ruajes de seis asientos.....	2,50	3	3	3,50	>	

EXCURSIONES MARÍTIMAS

Hay cuatro servicios de botes y de vapor en el Sena para excursiones á las cercanías de París.

Precios de los billetes.

	Días laborables.	Domingos.
	Céntimos.	Céntimos.
De Charenton Saint-Maurice à Au- teuil (Pont-du-Jour).....	20	25
Des Tuileries à Suresnes.....	20	40
Du Pont d'Austerlitz à Auteuil	10	20
De Charenton Saint-Maurice au Pont d'Aurt.....	10	15

Los días festivos rigen los mismos precios que los domingos.

DISTANCIA DESDE MADRID. — Kilómetros. 1.943	Precios del viaje en pesetas.		
	Primera clase.	Segunda clase.	Tercera clase.
	164,40	116,45	73,15

En la pág. 969 encontrarán las horas de salidas de los trenes españoles para la frontera francesa.

LONDRES

El corazón de Londres.—Fisonomía de cada barrio.—Impresión local.—Situación de los monumentos.—Curiosa estadística.—Alrededores de Londres.—Indicaciones útiles.

Hablaremos, en primer término, del corazón de Londres, centro del comercio y la industria, con el puerto, los Docks, la Aduana, el Banco y la Bolsa: allí están instaladas las oficinas públicas de los comerciantes al por mayor, las agencias y Compañías de todas clases, las Corporaciones municipales, los Tribunales, las cárceles, etc., etc.

Los ferrocarriles cruzan por el interior de Londres. En muchos trayectos pasan subterráneos por dentro de túneles ó por trincheras de muros muy altos, y forman extenso circuito que abraza la gran ciudad, y envían ramales diferentes á las distancias más apartadas. El viajero, para llegar á Londres, dispone de grandes estaciones que le ponen en comunicación con las principales poblaciones de la Gran Bretaña. Al año suelen transportar las Compañías ferroviarias 81 millones de personas, ó sea más de millón y medio por semana. Ruedan diariamente 835 trenes.

Ya el viajero dentro de Londres, interésale conocer los principales barrios en que está dividida la ciudad, y para satisfacer su interés diremos que el primero es el WEST-END, el más moderno, extendido al Oeste del Temple, y hoy con sus hermosas ramificaciones que se dirigen al Oeste y Norte de la capital. Allí reside toda la aristocracia londinense, los palacios de la Reina, el Parlamento, los Ministerios, museos, teatros, casinos, parques, paseos, la gran abadía de WESTMINSTER, etcétera, etc.

El barrio antiguo se halla comprendido entre REGENT STREET, PICCADILLY, HYDE PARK y OXFORD STREET. El barrio nuevo se extiende al Oeste de TRAFALGAR SQUARE hasta CHELSEA, BROMPTON, KENSINGTON y NOTTING-HILL.

Y para no confundir al viajero con tanto nombre, puntualizaremos más detalladamente la situación de los principales sitios y monumentos que debe visitar.

La barriada donde la aristocracia tiene sus hermosos palacios está al Este de HYDE PARK, en GROSVENOR SQUARE y en las calles inmediatas.

Entre HYDE PARK admiranse los jardines de BUCKINGHAM y las calles EBURY y SLOANE, y próximo á éstas se recorre el barrio de BELGRAVE, con anchas calles y grandes y uniformes edificios.

WESTMINSTER es la ciudad oficial: allí están los palacios de la Reina, el Parlamento y los Ministerios.

El viajero, si gusta de la vida de clubs y sociedades de recreo, dirijase al barrio de Saint-James.

Los barrios verdaderamente notables por su elegancia son los de BAYSWATER y KENSINGTON. Próximo á éstos hállase el barrio moderno de PADDINGTON. Al N. de esta nueva barriada está la de SAINT-JOHN'S, con sus bonitas casas de recreo y pintados jardines, que terminan hacia el extremo Noroeste de Londres.

Si al viajero le llevan asuntos comerciales, dirijase al barrio de SOMERSTOW, habitado todo él por comerciantes.

Entre la CITÉ y el WEST-EUD se halla la ciudad de los industriales, obreros y pequeños comercios, que comprende seis barrios, cuyos nombres son:

HOLBORN.
LEICESTER SQUARE.
OXFORD.
SAINT-GILES.
STRAND y
STREET.

No ha de ser un gran obstáculo para el viajero el buscar sin datos exactos, dentro de la populosa ciudad, á una industria determinada.

En Londres, casi todos sus barrios están bien caracterizados por las especiales ocupaciones de sus moradores.

Ejemplos:

Orilla izquierda del TÁMESIS: el LONS SHORE, extendido á lo largo del río, y compuesto en su mayoría de muelles, talleres de construcción naviera, almacenes, etcétera, y habitado, por consiguiente, por herreros, carpinteros y otros más obreros, llamados de ribera, por dedicarse á la construcción de embarcaciones, y además la gente de mar, pescadores, marineros, etc., etc.

WHITECHAPEL, barrio de calles estrechas y tortuosas y de aspecto miserable, con refineries de azúcar y habi-

tado por gran parte de los obreros que forman la colonia alemana.

HOUNDSDITCH y los MINORIES, poblado materialmente de judíos.

BETHNAL-GREEN, SPITALFIELDS y parte de SHOREDITCH, situados al Oeste de Londres, y en donde tiene su asiento toda la población esencialmente fabril. Abundan los obreros tejedores.

ELER KEUWELL, ISLINGTON y HATTON-GARDEN es el barrio de los relojeros y artistas en metales.

PATERNOSTER-ROW, situado cerca de SAN PABLO, es el centro comercial de libros.

Los TURIS OF COURT son barrios de magistrados y abogados.

Aun pudiéramos citar más barrios, pero ni queremos cansar más al lector, ni la enumeración de ellos aporta ningún dato nuevo. Los importantes quedan citados, y sólo restan aquellos que, como los ya mencionados de ELER KEUWELL, SPITALFIELDS, BETHNAL y WHITE-CHAPEL, son los más pobres de la ciudad, y albergue de la población más viciosa y corrompida.

¡Huya de ellos nuestro bondadoso acompañante!

La calle de los CARNICEROS es de lo más asqueroso que puede imaginarse.

Al Norte de Londres están los arrabales, exentos de un interés atractivo y sugestionable.

Muy al Sur del puente de Londres quedan otros barrios de mejor aspecto que los situados al Este de la CITE. En ellos ya no se ven las sucias callejas, las casas inmundas, los chicuelos macilentos y raquiticos revolcándose en el fango á los pies de repugnantes prostitutas..... ó de mendigos de oficio ó ladrones de profesión..... Están además mejor contruidos, poseen calles limpias y edificios, aunque sencillos, no exentos de una refinada elegancia, y en ellos habitan comerciantes, muchos alemanes y familias acomodadas de la clase media.

En general, y á pesar de las corrientes progresivas de modernismo y adelantos maravillosos, Londres no ha perdido el carácter de ciudad triste, poco simpática. Calles largas, interminables, y más bien estrechas que anchas; grandes plazas y parques donde parece que la población acaba, aislan unos y otros barrios; monotonía en la construcción; casas relativamente bajas, de color negrozco ó rojizo sucio, porque la humedad y el polvillo del carbón se infiltran en todas partes; edificios monumenta-

les de muy poco gusto artistico y primoroso, aunque de grandes pretensiones; muchas tabernas y pocos cafés; un oleaje, un continuo hervidero de gentes que van y vienen sin fijarse en nada ni en nadie; los ómnibus, los cabs ó grotescos carruajes en que el cochero se eleva en la trasera del vehiculo, y los trenes subterráneos, que hacen estremecer los suelos, y los ferrocarriles aéreos, que asustan al viajero poco acostumbrado á esa clase de locomoción; lo monumental y grandioso en unas partes; lo mezquino en otras; aquí el lujo más refinado; allí el fango y la podredumbre; el elegante sportsman del PARQUE y del WEST-EUD, y el mendigo harapiento y la prostituta mozueta enfermiza de la CITÉ, todo junto, en enmarañado y gigantesco cinematógrafo, produce en el extranjero asombro, estupor, admiración á veces; pero también cierta sensación de disgusto, de inquietud, de malestar, que se acentúa en medio de aquellas densas nieblas, sobre todo cuando el extranjero, como nuestro viajero español, procede de los bellos y alegrísimos países meridionales....

Y ahora completaremos este MANUAL con algunos datos curiosos.

Londres consume:

De agua, 150 millones de litros por día.

Cervezas, 180 idem id. al año.

Vinos, 31 idem id. id.

Bebidas espirituosas, 8 idem id. id.

Los mataderos sacrifican al año, por término medio: 400.000 bueyes.

Millón y medio de carneros.

130.000 vacas.

250.000 cerdos.

8.000 aves.

1 200.000 langostas.

Tres millones de sal común, y así todo progresivamente.

Londres consume al año alimentos por valor de unos DOSCIENTOS millones de libras esterlinas.

No deje el viajero de recorrer la calle de REGENT STREET, una de las más elegantes, y poblada de ricos y bien surtidos establecimientos.

El TÁMESIS cruza á través de Londres, formando dos curvas principales. Diez y ocho puentes, de ellos cinco para ferrocarril, comunican las dos orillas. El primero de los puentes, remontando el río, es el de Lon-

dres, limite del puerto y de la navegación para los buques de gran porte.

No olvide tampoco el viajero las orillas del TÁMESIS, pobladas de magníficos muelles y jardines, con hermoso paseo de carruajes, ni tampoco eche en saco roto que una de las particularidades de **Londres**, y acaso la más característica, son los parques, tan vastos algunos que más que jardines de una ciudad, parece al que se encuentra en ellos que ha abandonado ya la población y se halla en plena y feraz campiña. El REGENT'S-PARK es el mayor de todos; cubre una superficie de 189 hectáreas.

Hay en **Londres** más de mil edificios públicos y monumentos. El más célebre es la catedral de SAN PABLO, situada sobre una colina en el centro de la CITÉ. La ABADÍA DE WESTMINSTER, con sus tumbas Reales y sus monumentos ingleses, es el santuario nacional de los ingleses; y además deben verse: el TEMPLE, construcción normanda con trozos de estilo gótico, ricamente decorada; LA TORRE, vieja fortaleza y antigua prisión de Estado; la TORRE WAKEFIELD, archivo de las joyas de la Corona, entre ellas la corona de la reina Victoria, con 2.783 diamantes, un magnífico zafiro y un enorme rubí; el palacio del Parlamento, con 11 patios, 100 escaleras y 110 habitaciones; los dos palacios Reales citados al describir los barrios; el palacio de BUCKINGHAM (residencia de la Reina), no comparado, ni con mucho, al de los Reyes de España, pero digno, con todo, de ser visitado por el viajero; el MUSEO BRITÁNICO, fundado en 1753, y notabilísimo por los tesoros científicos, artísticos y literarios que contiene, y por llegar á ser uno de los primeros del mundo; la GALERÍA NACIONAL, ó sea MUSEO DE PINTURAS, que encierra las mejores firmas de todos los célebres maestros, especialmente de las antiguas escuelas italianas, y otros muchísimos museos, iglesias, Bancos, residencias oficiales, establecimientos de instrucción, centros y palacios comerciales é industriales, todo un mundo de «cosas» que para verlas todas necesita el viajero mucho tiempo y..... muchas libras esterlinas.

En **Londres** hay 44 teatros, siendo los principales el REAL ó de COVENT-GARDEN, el de SU MAJESTAD, pocas veces abierto, y los de DRURY-LANE, LYCEUM y HAYMARKET. Aunque se dice que los ingleses es gente muy práctica, sólo cinco ó seis teatros tienen condiciones

de seguridad; en los demás sería horrible la catástrofe en caso de incendio. ¡Ojo avizor, pues, queridos lectores!

De los alrededores de Londres daremos sus curiosidades más notables, dejando los nombres en inglés, como hasta aquí venimos haciendo, para mayor comodidad en preguntar por la dirección ó buscar sus descripciones:

WINDSOR CASTLE, HAMPTON-COURT, GREENWICH HOSPITAL, WOOLWICH ARSENAL, THE THAMES AT RICHMOND, AUD TWICKENHAM, DULWICH GALLERY, HOLLAND HOUSE, HAMPSTEAD AND HIGHATE, SOBRE TODO COMO PUNTOS DE VISTA; THE BOTANIC GARDEN AL KEW.

GREENWICH es una población de poca importancia en si misma, situada sobre la orilla derecha del TÁMESIS á cosa de seis millas más abajo del puente de Londres. En ella está el magnífico Hospicio de marinos inválidos y el Observatorio astronómico, uno de los más célebres del mundo, y á cuyo meridiano se refieren, no sólo las cartas inglesas, sino muchas extranjeras. Además del mérito de los edificios en si y de los establecimientos que contienen, llamará la atención del viajero la bellísima situación y el punto de vista que desde la altura se disfruta en tiempo sereno.

WINDSOR posee un antiguo palacio, el más principal y frecuentado sitio de los reyes de Inglaterra. Es una fortaleza en situación bastante pintoresca, y desde la cual se contempla un bellissimo panorama.

DULWICH, con un gran colegio y galeria de pinturas, en la que hay buenos cuadros de Velázquez y Murillo.

INDICACIONES ÚTILES

HOTELES

- COK'S.—54 y 55, Feryn.
 COSMOPOLITAN HOTEL.—59, Pertonville road.
 COVENT-GARDEN HOTEL.
 DURRANT'S.—George street, Portman.
 GRAND HOTEL.—Trafalgar Square.
 METROPOLE.—Northumberland ao.
 RAGLAN.—61, Stellartins-le-Grand.
 SCOTTS.—15, Euston.
 SOLFERINO.—7 y 8, Rupert.
 VICTORIA.—46, Buckingham Palace.
 WINDSOR.—427, Strand.

BAÑOS PÚBLICOS

- BRILL'S BRIGHTON BATHS Co. (Limited), 76 East st, Brighton. V. Crook, Secretary.
 Burton's, 182 and 184 Euston rd, London, N. W.
 DEVONSHIRE BATHS & PARK Co. (Limited), Grand Parade, Eastbourne Sussex.
 Electropathic & Turkish Baths (Limited), 2½ Railway approach, London bridge, London, S.E.
 HAMMAN LONDON & PROVINCIAL TURKISH BATH Co. Limited (THE), 76 Jermyn st, London, S.W. James Waugh, Secretary.
 Hillson, E. 7. Grafton st, Northampton.
 HOBDEN'S ROYAL BATHS, King's rd, Brighton (next to Grand Hotel).
 LONDON & PROVINCIAL TURKIS BATH Co. (Lim.), 76 Jermyn st, London, S.W. James Waugh, Secretary.
 Pool, W. George st, Hull, Yorks.
 Royal Victoria Baths, 23 Grand Parade, Eastbourne.
 ST PANCRAS PUBLIC BATHS (Wm Reid, Chief Superintendent), Whitfield st, Tottenham Court rd, London, W.
 Whitechapel Public Baths & Washhouses, Goulston st, Whitechapel, London, E.
 Winkworths Baths Hot & Cold 11, High st, Kingsland and Boleyn rd, London, N.E.

TEATROS Y SALONES DE MÚSICA

(No citados antes.)

- ALHAMBRA GRAND THEATRE.—Leicester square, W. C.
 COVENT-GARDEN THEATRE.—Bow st, W. C.
 GAITY THEATRE.—Strand, W. C.
 HAYMARKET THEATRE.—Haymarket, S. W.
 LONDON PAVILION.—Piccadilly, W. Manager, Mr. Edward Swanborough. Open all the year round with a grand variety entertainment.
 LYCEUM THEATRE.—Wellington st, W. C.
 NEW ROYAL FORESTER' MUSIC HALL.—Cambridge rd, Mile End, E.
 OXFORD THEATRE OF VARIETIES.—14 & 16 Oxford st, W, Harry Lundy, Manager.
 QUEEN'S HALL (THE).—Langham place. W. Robert Newman, Manager.
 TIVOLI.—Strand, London W. C. Manager vernon dowsett Office, 37 Walbrook, E. C.
 TOOLE'S THEATRE.—King William st, Strand, W. C. Vaudeville Theatre, 40½ Strand. W. C.

DISTANCIA DESDE MADRID. — Kilómetros.	Precios del viaje en pesetas.		
	Primera clase.	Segunda clase.	Tercera clase.
2.903	236,15	167,80	No hay.