

M  
A  
Y  
O

1  
9  
3  
4

# TABACOS



AÑO III

N.º 26

75 Cts.

Nueva labor  
de la Renta

# BANCO INTERNACIONAL DE INDUSTRIA Y COMERCIO

Capital: 30.000.000 de pesetas.

Domicilio social: Carrera de San Jerónimo, 29

MADRID

BANCA — BOLSA — CAMBIOS

DEPARTAMENTO ESPECIAL DE CAJAS DE ALQUILER

SUCURSALES EN:

Aguilas, Albacete, Alicante, Ayamonte, Cádiz, Caravaca, Cartagena, Cieza, Elche, Hellín, Huelva, Lorca, Melilla, Murcia, Orihuela, Puerto de Santa María, San Fernando, Sanlúcar de Barrameda, Sevilla y Yecla.

TIPOS DE INTERÉS

Desde 1.º de julio de 1933, y a virtud de la norma del Consejo Superior Bancario, de observancia general y obligatoria para toda la Banca operante en España, este Banco no podrá abonar intereses superiores a los siguientes:

1.—CUENTAS CORRIENTES:

A la vista..... 2 por 100 anual.

2.—OPERACIONES DE AHORRO:

A).—*Libretas ordinarias de ahorro* de cualquier clase, tengan o no condiciones limitativas.....

3 ½ —

B).—IMPOSICIONES:

Imposiciones a plazo de tres meses .....

3 —

Imposiciones a 6 meses.....

3,60 —

Imposiciones a 12 meses o más. 4

—

Regirán para las cuentas corrientes a plazo los tipos máximos señalados en esta norma para las imposiciones a plazo.

## Compañía Trasmediterránea

SERVICIOS REGULARES ENTRE TODOS LOS PUERTOS DE LA PENINSULA Y LOS DE BALEARES, CANARIAS, MARRUECOS Y TERRITORIOS ESPAÑOLES DEL GOLFO DE GUINEA (Fernando Poo)



Servicio rápido de gran lujo semanal  
**BARCELONA=CADIZ=CANARIAS**  
Salida los sábados de Barcelona, prestado por las motonaves «VILLA DE MADRID» y «CIUDAD DE SEVILLA»

De Barcelona a Palma, todos los días a las 21 h. (excepto los domingos).

De Barcelona a Mahón, miércoles y viernes a las 19 h.

De Barcelona a Alcudia y Mahón, domingos a las 19.

De Barcelona a Ibiza, lunes a las 18 h.

De Barcelona a Valencia, lunes y jueves a las 20 h.

De Barcelona a Alicante y Orán, todos los domingos a las 8 horas.

De Málaga a Melilla, todos los días a las 20 h.

De Algeciras a Ceuta, dos veces al día a las 7 y a las 15 h.

De Algeciras a Tánger, todos los días a las 14 h.

De Cádiz a Canarias, lunes y jueves a las 15 h.

De Cádiz a Larache, los días 1, 5, 10, 15, 20, 25 de cada mes a las 21.

De Barcelona, con escala en los puertos del Mediterráneo, para Santa Isabel (Fernando Poo) y territorios del Continente, el día 15 de cada mes.

BARCELONA: Vía Layetana, 2

MADRID: P.º de la Castellana, 14

AGENCIAS EN TODOS LOS PUERTOS

# CONSTANTINO GONZALEZ Y COMPAÑIA

S. EN C.

Almacenistas, escogedores y exportadores de todas clases de tabaco de la Isla de Cuba

Cable: TINOGONZAL



Pedro Varela, núm. 120

Teléfono A-4842

H A B A N A

Rogamos a cuantos se dirijan a nuestros anunciantes mencionen siempre "TABACOS"

# SOBRINOS DE A. GONZALEZ

S. en C.

Cable "ANTERO" -:- TELEFONO 3772

APARTADO 495

ALMACENISTAS DE  
TABACO EN RAMA

INDUSTRIA, 152, 154, 156 Y 158  
HABANA

Estos son algunos modelos de las cajas perfectamente envueltas con «Cellophane» con la máquina "ROSE", de gran rendimiento, pues envuelve hasta 230 paquetes por minuto según la forma y el tamaño del paquete



MAQUINAS DISTRIBUIDAS  
EN EL MUNDO ENTERO

DIRIJANSE LOS PEDIDOS

ASI COMO PARA LAS EMPAQUETADORAS DE CIGARRILLOS  
Y DE TABACO A LA CASA

**ROSE BROTHERS (GAINSBOROUGH) LTD. ALBION WORKS, GAINSBOROUGH**

Rogamos a cuantos se dirijan a nuestros anunciantes mencionen siempre "TABACOS"

VISTA AEREA DE LAS FABRICAS MOLINS, TOMADA DESDE UN AVION

18.500 METROS  
CUADRADOS

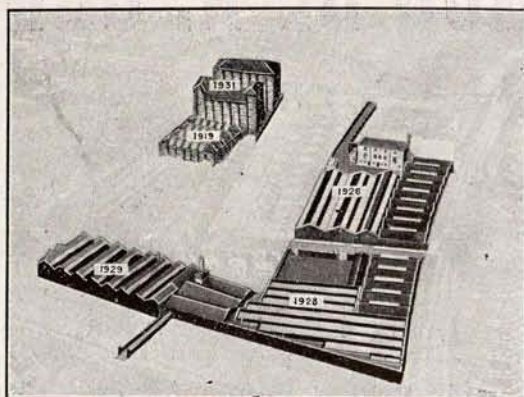

## MOLINS MACHINE COMPANY LTD.

INVENTORES Y CONSTRUCTORES ESPECIALISTAS DE MAQUINAS PARA  
LA FABRICACION Y EL EMPAQUETADO DE CIGARRILLOS, Y PARA LA  
PRODUCCION E IMPRESION DE ENVASES PARA LOS CIGARRILLOS

EVELYN STREET, LONDRES, S. E. 8.

Telegramas: Molinismo, Rothlow, Londres.

Cablegramas: Molinismo, Londres.

Teléfono: Bermondsey 1961 (siete líneas) [Cuadro telefónico particular.]

## LEAF TOBACCO

DE TODAS CLASES

EMPAQUETADORES | ALMACENISTAS  
EXPORTADORES | IMPORTADORES

UNIVERSAL LEAF TOBACCO CO.  
INCORPORATED

RICHMOND, VIRGINIA

LOUISVILLE, KENTUCKY

Dirección Telegráfica: ULTOCO

## “KLINGELNBERG”

Y

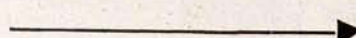

NOMBRE Y MARCA

DE

CUCHILLAS MECANICAS

DE CALIDAD PARA

TABACOS



W. FERD. KLINGELNBERG SÖHNE

BARCELONA

Telegramas: GLOBUS

Teléfono 12545.

Consejo de Ciento, 264.

Rogamos a cuantos se dirijan a nuestros anunciantes mencionen siempre “TABACOS”

Los cigarrillos  
**CAPSTAN**  
**NAVY CUT**

Son los mejores



W. D. & H. O. Wills  
BRISTOL AND LONDON

**COMPAÑÍA CANARIENSE  
MARROQUI DE TABACOS, S. A.**

CONCESIONARIA  
**DEL MONOPOLIO DE TABACOS**  
EN CEUTA Y MELILLA

Domicilio social: | Dirección Comercial:  
Madrid - Velázquez, 53 | Barcelona - Gerona, 54

Depósito de Ceuta:  
García Hernández, 26

Depósito de Melilla:  
General Pareja, 4, y Pablo Iglesias, 25

TABACOS HABANOS

*Romeo y Julieta*

Y

**MARIA GUERRERO**

SE VENDEN EN TODAS LAS  
EXPENDEDURIAS DE ESPAÑA

Rogamos a cuantos se dirijan a nuestros anunciantes mencionen siempre "TABACOS"

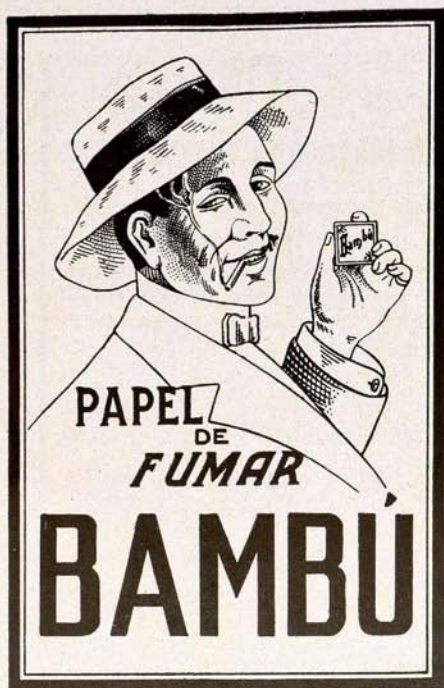

El mejor  
cigarrillo

**Camel**



**ESTABLECIMIENTOS BEISSIER**

TELÉF. 5258 PASAJES (GUIPÚZCOA)

PROVEEDOR DE LA COMPAÑIA ARRENDATARIA DE TABACOS

**COLAS Y GOMAS EN PASTA  
Y EN POLVO PARA TODOS LOS  
USOS INDUSTRIALES**

Rogamos a cuantos se dirijan a nuestros anunciantes mencionen siempre "TABACOS"

# TABACOS

Publicado mensualmente por la Asociación de Empleados y Dependientes de la Compañía Arrendataria de Tabacos

Dirigir la correspondencia y colaboración al Presidente de la Asociación, Vélez de Guevara, 9, 2.º - Tel. 19888 - MADRID

DESDE QUE LA ASOCIACION ACORDO CONCEDER AUXILIOS PECUNIARIOS, HE AQUI SU DESENVOLVIMIENTO:

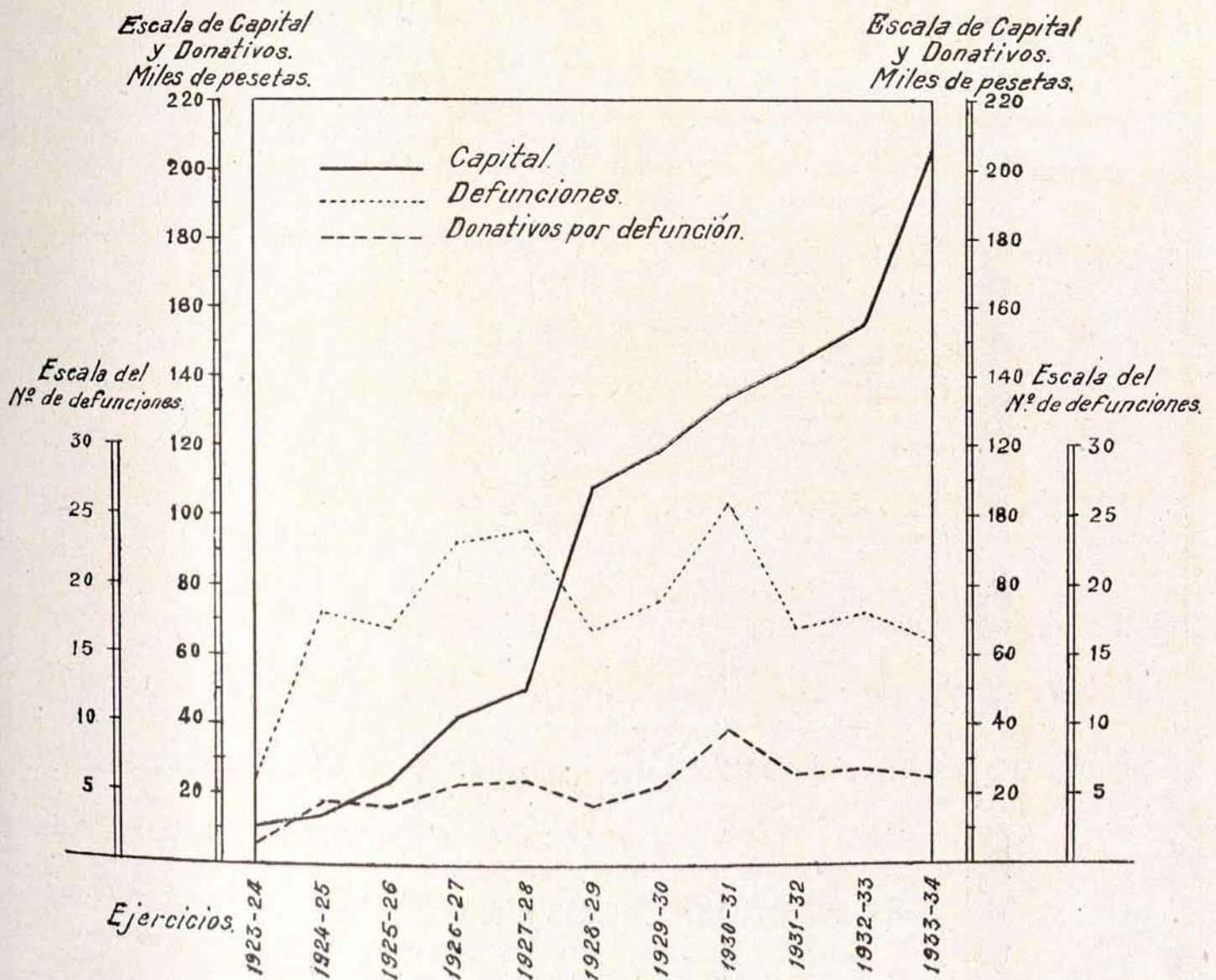

El 28 de mayo de 1929 se elevó el donativo a 1.250. El 26 de mayo de 1930 se elevó el donativo a 1.500



SINDICATO DE FABRICANTES  
DE TABACOS DE  
GRAN CANARIA

GENERAL VIVES, 82  
PUERTO DE LA LUZ  
(LAS PALMAS)

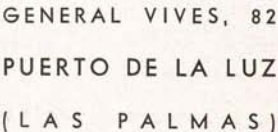

FORMADO POR 20 FABRICAS DE CIGARROS Y CIGARRILLOS CON  
UNA TOTAL CAPACIDAD PRODUCTIVA ANUAL DE  
**2.000.000.000** (DOS MIL MILLONES) DE CIGARRILLOS  
Y **60.000.000** (SESENTA MILLONES) DE CIGARROS

*Rogamos a cuantos se dirijan a nuestros anunciantes mencionen siempre "TABACOS"*



# MEMORIA

correspondiente al ejercicio social 1933-34, redactada por la Junta directiva de la Asociación de Empleados y Dependientes de la Compañía Arrendataria de Tabacos.

Señores asociados y queridos compañeros:

Nuevamente nos cabe la honra de daros cuenta del resultado de otro ejercicio de nuestra querida Asociación. El cerrado en 31 de marzo último. Al hacerlo, procuraremos reseñar sucintamente los hechos más salientes acaecidos en el año que comprende, así como trataremos de ordenar de la forma más clara y precisa que nos sea dable todos aquellos datos que consideramos indispensables para que podáis enjuiciar nuestra actuación.

Fieles ejecutores de vuestros mandatos, abrimos oportunamente el período de la amnistía acordada en nuestra última reunión extraordinaria, y, como suponíamos, fueron muchos los compañeros que se acogieron a sus beneficios, uniéndose así a nosotros en el noble afán de engrandecer cada día más nuestra veterana Asociación.

La bondad tantas veces demostrada del ilustre Presidente del Consejo de Administración de la Compañía, se corroboró una vez más al destinar al fondo de nuestra Asociación, de su peculio particular, el importante donativo de que ya os dimos cuenta oportunamente.

Por disposición ministerial de 13 de julio del pasado año, el Cuerpo de Inspectores del Timbre al servicio de la Compañía pasó a depender de la Dirección general del Timbre del Estado. Esto no fué óbice para que tan antiguos y queridos compañeros siguieran figurando a nuestro lado en las Asociaciones benéficas que tenemos establecidas, sin más limitaciones en sus derechos que las taxativamente determinadas en los respectivos Estatutos.

Cumplidas con desahogo todas nuestras atenciones sociales, registramos con gran satisfacción el notable incremento alcanzado por nuestro capital. Cerramos el anterior ejercicio con una cifra de pesetas 157.509,18 como haber social. En el de que os damos cuenta se eleva a pesetas 205.244,68, con una diferencia en más de 47.735,50.

Como podréis apreciar por las liquidaciones y balances insertos a continuación también TABACOS, hijo bien dilecto de la Asociación, ha contribuído en no pequeña parte al satisfactorio resultado obtenido.

En 31 de marzo último figuraban inscriptos en nuestra Asociación 883 socios de número.

El resumen del movimiento habido en las cuentas del balance, y cuyos justificantes se encuentran a vuestra disposición para que podáis examinarlos, es el siguiente:

## CUENTA DE ASOCIACION

Debe.		Haber.	
CONCEPTOS	PESETAS	CONCEPTOS	PESETAS
Donativos entregados.....	24.000	Saldo en 1.º de abril de 1933 .....	157.509,18
Gastos generales del ejercicio.....	4.492,30	Cuotas corrientes y de entrada.....	31.307,70
Recibos devueltos .....	80,75	Cuotas de socios protectores .....	3.520
Rectificación de abonos por cuotas.....	49,70	Intereses de valores y de cuenta corriente.	8.256,35
Saldo para el próximo ejercicio.....	205.244,68	Donativo del Sr. Marqués de Amurrio....	25.274,20
		Beneficio de la Revista.....	8.000
SUMA.....	233.867,43	SUMA.....	233.867,43

# Humo y PLACER!



Usted no fuma como un chiquillo sólo con el fin de producir humo, sino para apreciar el sabor y aroma del tabaco.



Este sabor y aroma no dependen sólo del tabaco, pues deben atribuirse en gran parte al papel empleado en el cigarrillo.



Requiriendo el tabaco de picadura un cigarrillo bien apretado, precisa usar un papel muy resistente, pero delgado y de adecuada combustión.



En la fabricación deben emplearse materias primas escogidas, evitando productos químicos perjudiciales.



El papel "SMOKING" amoldándose a estas características ha logrado procurar el máximo de satisfacción a los fumadores competentes.



# Smoking

■ SU SABOR, SU AROMA Y SU ADECUADA COMBUSTIÓN ■

FABRICANTES: Miguel y Costas & Miguel, S. A. - BARCELONA

## CUENTA DE CAJA

Debe.		Haber.	
CONCEPTOS	PESETAS	CONCEPTOS	PESETAS
Saldo en 1.º de abril de 1933.....	184,80	Ingresado en la c/c del Banco Urquijo ...	28.077,35
Recibos y cupones cobrados en el ejercicio.....	32.939,50	Pagado por gastos de la Revista.....	12.367,30
Cobrado por anuncios en la Revista.....	7.493	Gastos generales.....	4.365,20
Retirado de la c/c del Banco Urquijo.....	7.534,60	Donativos satisfechos.....	3.000
		A Institución de huérfanos por cuotas cobradas de su cuenta.....	138,55
		Saldo para el próximo ejercicio.....	203,50
SUMA.....	48.151,90	SUMA.....	48.151,90

### BANCO URQUIJO, CUENTA DE VALORES

Los valores que existen en esta fecha, por su precio de adquisición y gastos, depositados en dicho Banco, son los siguientes:

	<i>Pesetas.</i>
15.000 pesetas nominales en 5 por 100 amortizable 1926.....	14.850
96.500 — — 5 por 100 — 1927, sin impuesto.....	96.365,20
17.600 — — 4 por 100 — 1928 — .....	15.719
70.000 — — 3 por 100 — 1928.....	52.332,30
5.000 — — 5 por 100 deuda ferroviaria.....	5.000
TOTAL.....	184.266,50

En junio y octubre de 1933 se compraron en Bolsa 41.000 pesetas nominales de Deuda 5 por 100 amortizable, sin impuesto, cuyo costo y gastos fué de pesetas 40.854, que figura en el lugar correspondiente de la relación anterior.

Estos valores han producido en el año un interés de 7.936,70 pesetas, que en unión de los intereses de la cuenta corriente, que importaron 319,65 pesetas, hacen un total de pesetas 8.256,35, que se han abonado a la cuenta Asociación.

### GASTOS GENERALES

Por causas de todos conocidas hemos tenido necesidad de hacer nuevos gastos, por cuya razón los del ejercicio actual importan pesetas 4.492,30 contra 2.024,60 en el anterior, existiendo una diferencia en más de 2.467,70 pesetas. El desarrollo por conceptos es el siguiente:

	<i>Pesetas.</i>
Alquiler del domicilio social y servicios.....	1.250
Sueldos del auxiliar de Secretaría y cobrador.....	2.100
Gratificación a los mismos.....	400
Sellos de Correo, timbres móviles y propinas a carteros.....	145,45
Material de oficina.....	382,40
Gastos de cheques facilitados por el Banco Urquijo para envío de donativos.....	24,50
Gastos de remesas de fondos cargados por los señores Delegados.....	102,60
Gastos diversos.....	87,35
TOTAL.....	4.492,30

# RIEUSSET

SOCIEDAD ANÓNIMA

## COMPAÑÍA GENERAL DE INDUSTRIAS GRÁFICAS

Capital: 1.750.000 Pesetas

SEPÚLVEDA, 90 AL 94 - TELÉFONO 31500

BARCELONA

FOTOLITOGRAFÍA OFFSET

HUECOGRABADO

LITOGRAFIA - TIPOGRAFIA - RELIEVES - GRABADOS

CAJITAS DE CARTÓN

TRABAJOS DE LUJO Y ECONÓMICOS

REPRODUCCIONES DE ARTE

EXPOSICIÓN INTERNACIONAL DE BARCELONA 1929

DOS GRANDES PREMIOS CON MEDALLA DE ORO

(LA MÁS ALTA RECOMPENSA)

La  
soberbia  
voz  
de este  
gran  
cantante

*Carlos Gardel*  
1932



—Es un tributo a la perfecta calidad de los  
**CIGARRILLOS** de Virginia

# CRAVEN "A"

CON BOQUILLA DE CORCHO

Fabricados por Carreras. Un nombre español con una  
reputación internacional por la calidad de sus productos.

## JEREZ

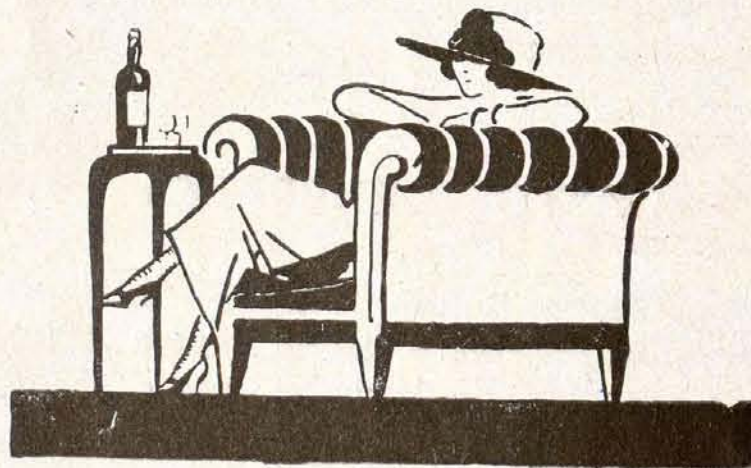

### "COÑAC ARGUDO"

VINOS, COÑAC Y LICORES

## J. M. ARGUDO RIVERO

SUCESOR DE

## JOSE ARGUDO

Rogamos a cuantos se dirijan a nuestros anunciantes mencionen siempre "TABACOS"

Debe.		Haber.	
CONCEPTOS	PESETAS	CONCEPTOS	PESETAS
Pagado por gastos de tirada .....	9.013	Saldo en 1.º de abril de 1933.....	5.002,37
Letras devueltas por anunciantes y gastos de descuento.....	1.313,80	Ingresos por anuncios comerciales.....	21.038,75
Pagado al agente de publicidad por sus comisiones.....	2.350	Idem por anuncios oficiales, Memorias y balances .....	750
Móviles, franqueo, letras de cambio, etc..	340,55	Por suscripciones y venta de números sueltos.....	2.132
Impresos (cupones, recibos, cartas, bolsas, etcétera) .....	305,65		
Timbre concertado.....	55,25		
Franqueo concertado.....	20,15		
Sueldo eventual de un auxiliar.....	175		
Gastos diversos.....	107,70		
Beneficio que se abona a la cuenta Asociación.....	8.000		
Saldo que pasa al ejercicio siguiente (1) ..	7.242,02		
<b>SUMA.....</b>	<b>28.923,12</b>	<b>SUMA.....</b>	<b>28.923,12</b>

DONATIVOS

En el ejercicio actual han sido satisfechos 16 donativos de 1.500 pesetas a las familias de los queridos compañeros que hemos tenido la desgracia de perder, que fueron los siguientes:

- Abril 1933..... D. José González Montes, Agente del Resguardo de Cádiz.
- — ..... D. José Sánchez Alaix, Agente del Resguardo de Cádiz.
- Mayo — ..... D. Eduardo Gastardi, Oficial administrativo de la Representación de Barcelona.
- Agosto — ..... D. Jaime Martín, Inspector del Resguardo de Palma de Mallorca.
- — ..... D. Juan Ruiz, Portero de la Fábrica de Sevilla.
- — ..... D. Federico Medina, Oficial administrativo de la Fábrica de Madrid.
- Septiembre — ..... D. Enrique Martínez Cardeña, Inspector del Timbre de Madrid.
- Octubre — ..... D. José Traverso, Agente del Resguardo de Sevilla.
- Noviembre — ..... D. Ramón Orozco, Agente del Resguardo de Barcelona.
- — ..... D. Daniel Martínez, Agente del Resguardo de Valencia.
- — ..... D. Juan Carbó, Cajero jubilado de Tarragona.
- — ..... D. Manuel Cervelló, Ordenanza de la Representación de Castellón.
- Enero 1934..... D. Eduardo Salete, Piloto del Resguardo de Barcelona.
- — ..... D. Emilio Martínez, Oficial administrativo de la Representación de Málaga.
- Febrero — ..... D. Francisco Sedeño, Portero de la Fábrica de Sevilla.
- Marzo — ..... D. Mateo Sogas, Ordenanza de la Representación de Tarragona.

Descansen en paz y reciban sus respectivas familias nuestro pésame más sincero.

Cumplido el deber de daros cuenta de los resultados del ejercicio transcurrido, sólo nos resta expresar nuestro agradecimiento a los socios protectores que han continuado ayudándonos para la consecución de nuestros fines benéficos; a todos los que de diferentes maneras han contribuido y contribuyen a sostener nuestra Revista TABACOS, y al personal de Secretaría que con su trabajo entusiasta y perseverante de cada día ha facilitado nuestra gestión.

Os saluda afectuosamente

LA JUNTA DIRECTIVA.

(1) En cumplimiento de acuerdo de la Directiva de 22 de abril de 1932.

# LA MAQUINISTA VALENCIANA

HIJO DE FRANCISCO CLIMENT

CASA FUNDADA EN 1880

GRANDES TALLERES DE AJUSTE, FUNDICION Y FORJA

GRAN PREMIO Y MEDALLA DE ORO EN LA EXPOSICION INTERNACIONAL DE BARCELONA EN 1929

CONSTRUCCION Y REPARACION DE MAQUINARIA EN GENERAL. - CASA CONSTRUCTORA DE TODA CLASE DE MAQUINARIA PARA LA ELABORACION DE TABACOS. - MAQUINAS DE PICAR, DE ESPONJAR Y ABRIR TABACO. - TORREFACTORES. - REFRESCADORES MAQUINAS PARA LA ELABORACION DE CIGARRILLOS, ETC. - ESPECIALISTAS EN LA CONSTRUCCION DE PIEZAS DE RECAMBIO PARA CUALQUIER CLASE DE MAQUINARIA DE LA INDUSTRIA TABAQUERA

TALLERES: TENIENTE TORDESILLAS, 3

OFICINAS: MATEMATICO MARZAL, 12

TELEFONO 13224

VALENCIA

## "LA CASA DEL FUMADOR"

EXPENDE D U R I A  
DE TABACOS N.º 21

Gran surtido en labores peninsulares, canarias, oriente y habanos de las más acreditadas marcas

EFFECTOS TIMBRADOS  
EXTENSO "STOCK" EN  
ARTICULOS PERTENECIENTES AL FUMADOR

Pi y Margall, 18 - Tel. 11829  
VALENCIA

PAPELERIA Y OBJETOS DE ESCRITORIO

Especialidad en libros de hojas cambiables  
LIBROS RAYADOS

José Mayquez

TIPOGRAFIA  
LITOGRAFIA  
RELIEVES  
SELLOS DE CAUCHO  
GRAN SURTIDO  
EN PLUMAS  
ESTILOGRAFICAS

D. Juan de Austria, 15 - Teléfono 17642  
VALENCIA

## Balance de Comprobación y saldos en 31 de marzo de 1934

TITULOS DE LAS CUENTAS	Debe	Haber	Saldo deudor	Saldo acreedor
Asociación.....	49,70	225.867,43	»	225.817,73
Banco Urquijo, cuenta de valores.....	184.266,50	»	184.266,50	»
Banco Urquijo, cuenta de efectivo.....	90.745,35	70.651,85	20.093,50	»
Caja.....	48.151,90	47.948,40	203,50	»
Cuentas corrientes.....	41.294,05	33.370,85	7.923,20	»
Donativos entregados.....	24.000,00	»	24.000,00	»
Gastos generales.....	4.492,30	»	4.492,30	»
Recibos devueltos.....	80,75	»	80,75	»
Revista TABACOS.....	13.681,10	28.923,12	»	15.242,02
SUMAS.....	406.761,65	406.761,65	241.059,75	241.059,75

Madrid, 31 de Marzo de 1934.—El Contador, GUILLERMO CIDONCHA.—El Tesorero, ALFREDO GADEA.—V.º B.º: El Presidente, EDUARDO ENA.

## Balance después de practicado; los asientos de liquidación en 31 de marzo de 1934.

TITULOS DE LAS CUENTAS	SALDOS	
	DEUDORES	ACREEDORES
	Pesetas	Pesetas
Asociación.....	»	205.244,68
Banco Urquijo, cuenta de valores.....	184.266,50	»
Banco Urquijo, cuenta de efectivo.....	20.093,50	»
Caja.....	203,50	»
Cuentas Corrientes.....	7.923,20	»
Revista TABACOS.....	»	7.242,02
SUMAS.....	212.486,70	212.486,70

Madrid, 31 de marzo de 1934.—El Contador, GUILLERMO CIDONCHA.—El Tesorero, ALFREDO GADEA.—V.º B.º: El Presidente, EDUARDO ENA.



"IDEALES"

nueva labor  
de la Renta

LEGITIMO  
**JEAN PARIS**



PAPEL  
DE  
HILO  
PURO

*Gran premio  
en la exposición de  
Sevilla.*

ANUNCIOS: R. S. INESTRILLAS. T.º 54415  
MADRID

**EIPHANIO SOUZA & C<sup>o</sup>**

SUCESORES DE  
**EIPHANIO J. SOUZA**  
BAHIA - BRASIL

CONSIGNACIONES Y EX-  
PORTACIONES A CUENTA  
PROPIA DE TABACOS EN  
RAMA, CUEROS, CAFE Y  
CACAO :- ESPECIALIDAD  
EN CLASES FINAS DE TA-  
BACOS EN RAMA DEL  
BRASIL

Rua Cons. Saraiva, 22, 1.<sup>er</sup> piso  
CASILLA DEL CORREO, 142

Dirección telegráfica: "MOTSOUZA"

CODIGOS: { Universal Trade Code.  
Ribeiro, A. B. C. 5.<sup>a</sup> edición mejorada.  
Bentley's cinco letras, Colón.  
Lieber's cinco letras, Mascotte.



¿Porqué las grandes marcas americanas e inglesas han adoptado nuestra nueva película LA "CELLOPHANE IMPERMEABLE" para envolver y proteger sus paquetes de cigarrillos? Por la sencilla razón que la "CELLOPHANE IMPERMEABLE" es la única envoltura que evita que el tabaco se seque o absorba la humedad.

Es cosa probada, que los cigarrillos envueltos en película "CELLOPHANE IMPERMEABLE" conservan durante muchos meses el grado de humedad que tenían en el momento de ser empaquetados.

Únicamente la película "CELLOPHANE IMPERMEABLE" permite a los fabricantes ofrecer a los fumadores bajo todos los climas y en las condiciones atmosféricas más variadas, cigarrillos frescos e inalterados, poseyendo todas sus cualidades de origen.

*La Cellophane*

BARCELONA

PROVENZA 360

LA CELLOPHANE MARCA DEPOSITADA POR LA SOCIEDAD LA CELLOPHANE PARA DISEÑAR HOJAS Y PELICULAS DE CELULOSA REGENERADA

**SINDICATO  
DE ANTIGUOS FABRICANTES  
DE TABACOS DE LA ISLA  
DE LA PALMA**

**SANTA CRUZ DE LA PALMA**

Integrado por los más expertos industriales de tabacos y cigarrillos de esta Isla. Emplean estos fabricantes, en su elaboración, las mejores ramas de las acreditadas zonas de cultivo de La Palma, de fama reconocida, que permiten hacer ligas exquisitas de insuperables resultados.

Fumar tabaco canario, es tener buen gusto y ser buen español.

Rogamos a cuantos se dirijan a nuestros anunciantes mencionen siempre "TABACOS"





Acostumbra a fumar un cigarrillo, cuando me estudio un papel. Como no estudio mucho, fuma poco. Si Vds. quieren que fume más, pidan a los autores que den papeles.

Bonchita Leonardo.

# SINDICATO

DE

## ANTIGUOS FABRICANTES DE TABACOS DE TENERIFE

PLAZA DE LA REPUBLICA  
SANTA CRUZ  
DE TENERIFE

INTEGRADO ESTE SINDICATO POR LOS MAS EXPERTOS Y REPUTADOS FABRICANTES DE LA ISLA, TANTO POR SU LARGA PRACTICA EN LA INDUSTRIA COMO POR SU NOTORIA ESCRUPULOSIDAD EN EL EMPLEO DE MATERIALES Y SU PERFECTA ELABORACION, COMPITEN MUY VENTAJOSAMENTE CON LOS MAS SELECTOS PRODUCTOS EXTRANJEROS

# ANALISIS MICROSCOPICO DEL PAPEL

(Continuación)

**Análisis químico.**—Se conocen varios procedimientos para determinar cuantitativamente la pasta de madera mecánica; entre ellos, el del doctor A. Müller, con el óxido de cobre amoniacal; el de Godeffroy y Coulon, por medio del cloruro de oro; el de S. Zeisel, con el ácido yodhídrico; el de Cross-Bevan-Briggs, con el empleo de la floroglucina y el formaldehído; el de Teicher, por medio del clorhidrato de permanganato potásico; el de Halsá-Willatätter, basado en la determinación de la lignina, y por la cantidad encontrada se calcula el contenido de pasta de madera mecánica.

Ninguno de los métodos de análisis enumerados da resultados exactos, por lo cual nos limitamos a describir el primeramente citado del doctor Müller, fundado en la propiedad que tiene la celulosa de disolverse en el óxido de cobre amoniacal.

**Método del doctor A. Müller.**—Sabido es que la celulosa en la pasta de madera mecánica está recubierta de una cantidad de materias orgánicas que carecen completamente de celulosa pura, o que si la llevan es en cantidad muy pequeña, mientras que la celulosa pura es rápidamente disuelta después de ebullición por el óxido de cobre amoniacal. La celulosa de pasta mecánica es, en igualdad de tiempo, muy poco atacada por el óxido de cobre amoniacal, y la pasta quedará, por tanto, bajo la forma de residuo insoluble después de tratada por el reactivo en cuestión.

Este procedimiento, además de exigir gran práctica en el operador, el mismo autor estima que el error que puede cometerse llega a elevarse a un 3 por 100.

**Yute (lámina II).**—Las fibras empleadas bajo el nombre de yute en la fabricación del papel no son otra cosa sino fibras del líber del sistema cortical de varias especies de plantas de las Indias Orientales y Occidentales pertenecientes al género "Corchorus", de la familia de las tiliáceas, tales como el "C. Olitorius", "C. Capsularis", "C. Fuscus", "C. Decemmaculatus", etc.

De estas fibras, en razón de no poderse blanquear sino muy imperfectamente, sólo se emplean en la fabricación de papeles ordinarios y de embalaje.

**Caracteres físicos.**—La propiedad característica de esta clase de fibras es la falta de uniformidad en el espesor de sus paredes y del paralelismo entre el contorno interior y exte-

rior de las mismas, apareciendo aquéllas en una misma fibra, ya extremadamente delgadas, ya tan gruesas que el canal celular, visto con un aumento lineal de 350 diámetros, aparece como un ligero trazo, y a veces desaparece por completo en una pequeña longitud de la fibra para reaparecer otra vez, sucediéndose análogas transformaciones.

Sin embargo, no todas las fibras presentan bien marcada esta particularidad, por lo cual será preciso una larga observación para descubrir claramente la expresada diferencia en el espesor de las paredes de esta clase de fibras.

Por último, observadas al microscopio las fibras de yute con luz polarizada, disminuye cuatro veces su polarización cromática con relación al lino y cáñamo.

*Caracteres químicos.*—Desde el punto de vista de las propiedades químicas de las fibras de yute, ofrecen los caracteres siguientes:

La solución de yodo las tiñe en amarillo brillante, cuya coloración pasa por la acción del ácido sulfúrico al amarillo intenso y después al pardo.

El sulfato de anilina produce en las fibras de yute una coloración amarilla de limón muy intensa.

El cloruro de cinc yodado da coloración amarilla.

Con el cloruro de cal yodado, coloración verdosa.

El óxido de cobre amoniacal comunica a las fibras de yute una coloración azulada y provoca en ellas un ligero hinchamiento; pero cuando las fibras han sido tratadas previamente por una solución concentrada de ácido crómico o por una lejía alcalina, toman, por el contrario:

Con el yodo y el ácido sulfúrico, color azul, y con el óxido de cobre amoniacal se hinchan de una manera extraordinaria, disolviéndose rápidamente.

Con el cloruro férrico da una coloración verde oscura, debida a huellas de tanino, y con el ferricianuro férrico, obtenido por la mezcla del cloruro férrico con el ferricianuro potásico en proporciones equivalentes, da una coloración azul de Prusia.

PAULINO J. HERRERO,

Ingeniero Inspector Jefe de  
Fábricas de la Compañía  
Arrendataria de Tabacos.

(Continuará.)

Hay que tratar a los hombres según son, no según lo que parece que son, y es una de las cosas más difíciles de este mundo darse bien cuenta de lo que significa este consejo y saber seguirlo.

## NUEVAS LABORES DE CIGARRILLOS

La Compañía Arrendataria de Tabacos, con la correspondiente autorización del Gobierno, ha acordado la confección de unas nuevas labores de cigarrillos denominados

### AMERICANOS E IDEALES

éstos últimos de dos clases, o sea con picadura en hebra y al cuadrado, y los primeros de tipo americano como los fabricados en el extranjero que se vienen vendiendo en comisión.

Esos nuevos cigarrillos confeccionados con clases selectas de tabaco, se venderán a los siguientes precios.

Los "Americanos" a 2 pts. la cajetilla de 20 cigarrillos y los "Ideales" a 1 peseta la cajetilla de 18 cigarrillos de picadura en hebra y a 1,20 la de 18 cigarrillos de picadura al cuadrado.

Se han puesto ya a la venta en la Expendeduría Central Carrera de San Jerónimo 19, y se venderán a la mayor brevedad en las demás expendedurías de Madrid y luego en provincias.

## **GANALS HERMANOS, S. C.**

FABRICA DE ASERRAR MADERAS

CONSTRUCCION DE CAJAS  
DE TODAS CLASES  
TABLONES :: TABLAS

Calle de San Andrés, 2 (Serrallo)  
TELEFONO 191 TARRAGONA

## **DANIEL MAC-PHERSON & C.<sup>a</sup>, S. L.**

(FUNDADA EN 1840)

**AGENTES DEL LLOYD'S**

CONSIGNATARIOS DE BUQUES

**CADIZ**

Almacenes: Muelle, 2 - Teléfono 1254

Oficinas: F. Salvochea, 4 - Teléfono 1566

Almacén de papel - Fábrica de sobres -  
Objetos de escritorio - Encuadernación -  
Imprenta - Relieves

## **VICENTE RICO, S. A.**

MADRID

TALLERES: PASEO DE LA CANALIZACION  
Teléfono 18644.

DESPACHO: CONCEPCION JERONIMA, 35 y 37  
Teléfono 72417.

**PENADES Y CHORRO**  
FERRETERIA

Mayor, 11 **ALICANTE**

# **SINDICATO INDUSTRIAL DE FABRICANTES DE TABACOS DE TENERIFE**

Este Sindicato está integrado por 23 fabricantes de tabacos, todos ellos proveedores de la Compañía Arrendataria de Tabacos.

También posee una fábrica conjunta, a más de las veintitrés individuales, donde se elaboran cigarros puros y cigarrillos selectos, confeccionados con los mejores tabacos del mundo.

Especialidad en cigarros y cigarrillos de gran lujo y excelente calidad.

Precios especiales para grandes cantidades.

Todos los cigarros puros se confeccionan a mano, lográndose así una condición y temple que es imposible obtener mecánicamente.

**RAMBLA DE PULIDO, NUM. 50  
SANTA CRUZ DE TENERIFE**

# FIBRAS CORTICALES DE YUTE

LAMINA II.==Ampliación 110/1.

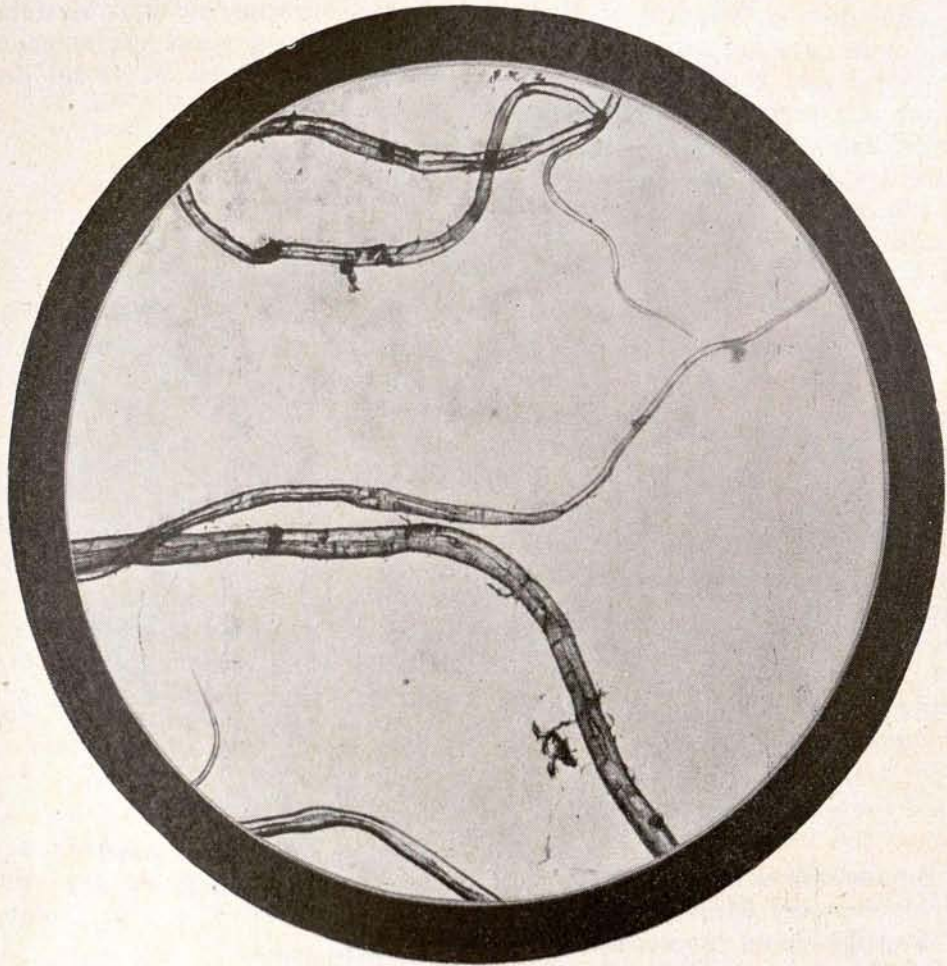

*Corchorus Capsularis.*



# movietone de "tabacos"



Se acaba de constituir en Madrid el Hogar Americano, lar común para los naturales de todos los pueblos de habla española que tanto anhelaba la distinguida representación de la colonia hispanoamericana y que prácticamente estrechará los lazos fraternos entre americanos y españoles. Las adhesiones a esta simpática institución pueden dirigirse a la Económica Matriense, Plaza de la Villa, 2.

\* \* \*

Los japoneses libran ahora reñida batalla diplomática como primer paso para alejar de China las influencias extranjeras. Como visión anticipada de lo que puede ser la industrialización de tan vasto país por el Japón, advirtamos que vende ya a la India más telas que los fabricantes de Lancashire, coloca en Londres una bicicleta por media libra esterlina y ofrece en Suiza relojes a 36 francos kilogramo. No en vano hemos subrayado el peligro que amenaza el dramático *dumping* nipón.

\* \* \*

Monsieur L. Blondeaux, el ilustre director del servicio de Explotación del Monopolio de Tabacos francés, ha ratificado en sus declaraciones durante el XXIV Congreso de Cultivadores de Tabaco francés lo que dijo en el Senado durante un debate sobre el expresado Monopolio: "que el porcentaje de empleo del tabaco indígena, que era del 40 por 100 antes de la guerra y ahora es del 60 por 100, no puede ser elevado, pues no es sostenible que ningún Monopolio o fabricante libre pueda confeccionar sus productos con una sola especie de tabaco, ya que es necesario añadir al indígena cierta proporción de exótico que aporte a la mezcla el aroma, finura, gusto, combustibilidad y coloración, que aquél sólo posee en pequeña proporción".

Según nuestras noticias, las fábricas cubanas de tabacos en general han aumentado sus actividades productoras en virtud de los grandes pedidos recibidos.

\* \* \*

Trieste es el centro donde se manipula la rama griega y turca que se exporta a Estados Unidos y Europa Central, calculándose que la manipulada en 1933 excedió de 4.000 toneladas, con un valor de unos 15 millones de pesetas.

\* \* \*

Las exportaciones de tabacos de las Islas Filipinas en 1933 ascendieron a 16.900 toneladas, con un valor de 10 millones de pesetas.

Las de Yugoslavia, en el mismo período, se elevaron a 4,2 millones de kilogramos, con un valor de 131 millones de dinares.

\* \* \*

El promedio de consumo de cigarros por habitante en Francia es de unas cuatro unidades contra ciento en Alemania, Holanda, Dinamarca y otros países.

\* \* \*

Durante el quinquenio 1929 a 1933, el comercio de exportación y la industria tabacalera cubana utilizaron en conjunto 301 millones de libras de tabaco en rama, que arrojan un promedio anual de 60 millones, de las que el 70 por 100 corresponden a la exportación y el 30 por 100 restante a lo consumido por las fábricas de tabaco del interior.

\* \* \*

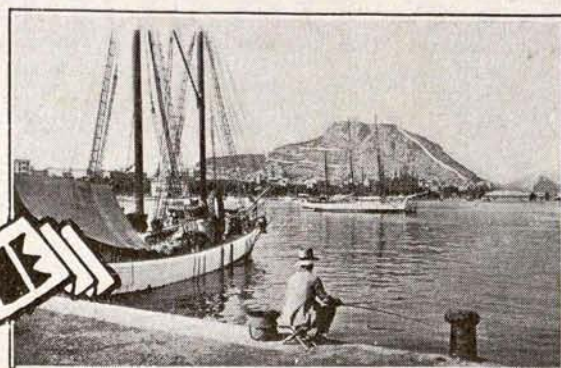
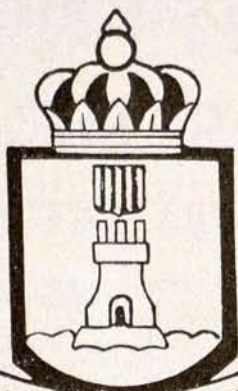

## “LA MILLOR TERRA DEL MON”

Letrilla que don Mariano Roca de Togores, marqués de Molíns, dedicó en 1848 a su amigo el eximio poeta castellano don Manuel Bretón de los Herreros.

Sepades, señor Bretón,  
que de Poniente a Levante  
es sin disputa Alicante  
*la millor terra del mon.*

Mientras que a vos embozado  
por las mañanas de enero  
a la orilla del brasero  
os da un dolor de costado,  
yo me voy desabrochado  
desde el muelle al Malecón;  
que es sin disputa Alicante  
*la millor terra del mon.*

¡Vos en remojo, y no es cuento.  
en una sartén de estaño,  
mientras tengo el mar por baño  
y por toldo el firmamento,  
y aun a veces represento  
la fábula de Acteón!...  
Que es sin disputa Alicante  
*la millor terra del mon.*

¡Bailes! ¡Vaya noramala!  
¿Qué es el ver en una hora,  
al son de dulzaina mora,  
juntarse tanta zagala  
y tornar un barrio en sala  
y danzar en procesión?  
Que es sin disputa Alicante  
*la millor terra del mon.*

Espectáculo gentil  
vuestro circo representa,  
y es su diversión cruenta,  
digna de plebe servil;  
aquí de plaza y toril  
hace cualquier callejón.

y es sin disputa Alicante  
*la millor terra del mon.*

¿Llega el pez, vivito aún,  
a Madrid desde Bilbao?  
Denme arroz con bacalao  
y ancha torta con atún,  
y del aloque común  
añadan medio porrón;  
y nieguen que es Alicante  
*la millor terra del mon.*

¿No veis en el breve espacio  
que el mar cierra y las montañas,  
en vez de humildes cabañas,  
tanto soberbio palacio?  
¿Y de perlas y topacio  
las uvas de promisión?  
Pues negad que es Alicante  
*la millor terra del mon.*

Junto al nopal de Occidente  
se alza la palma lozana,  
y en la estación más temprana  
ni aun el almendro imprudente  
de dar su flor se arrepiente  
al soplo del Aquilón;  
que es sin disputa Alicante  
*la millor terra del mon.*

Nunca el mar a esta ribera  
niega su plácida brisa,  
ni su apacible sonrisa  
esconde la Primavera;  
un naufragio pareciera  
fabulosa tradición;  
que es sin disputa Alicante  
*la millor terra del mon.*

.....  
Y sabed, en fin, Bretón,  
que hasta el postrimer instante  
será para mí Alicante  
*la millor terra del mon.*

# LAS HOGUERAS DE AQUEL AÑO...

POR F. MARTINEZ MORELLA

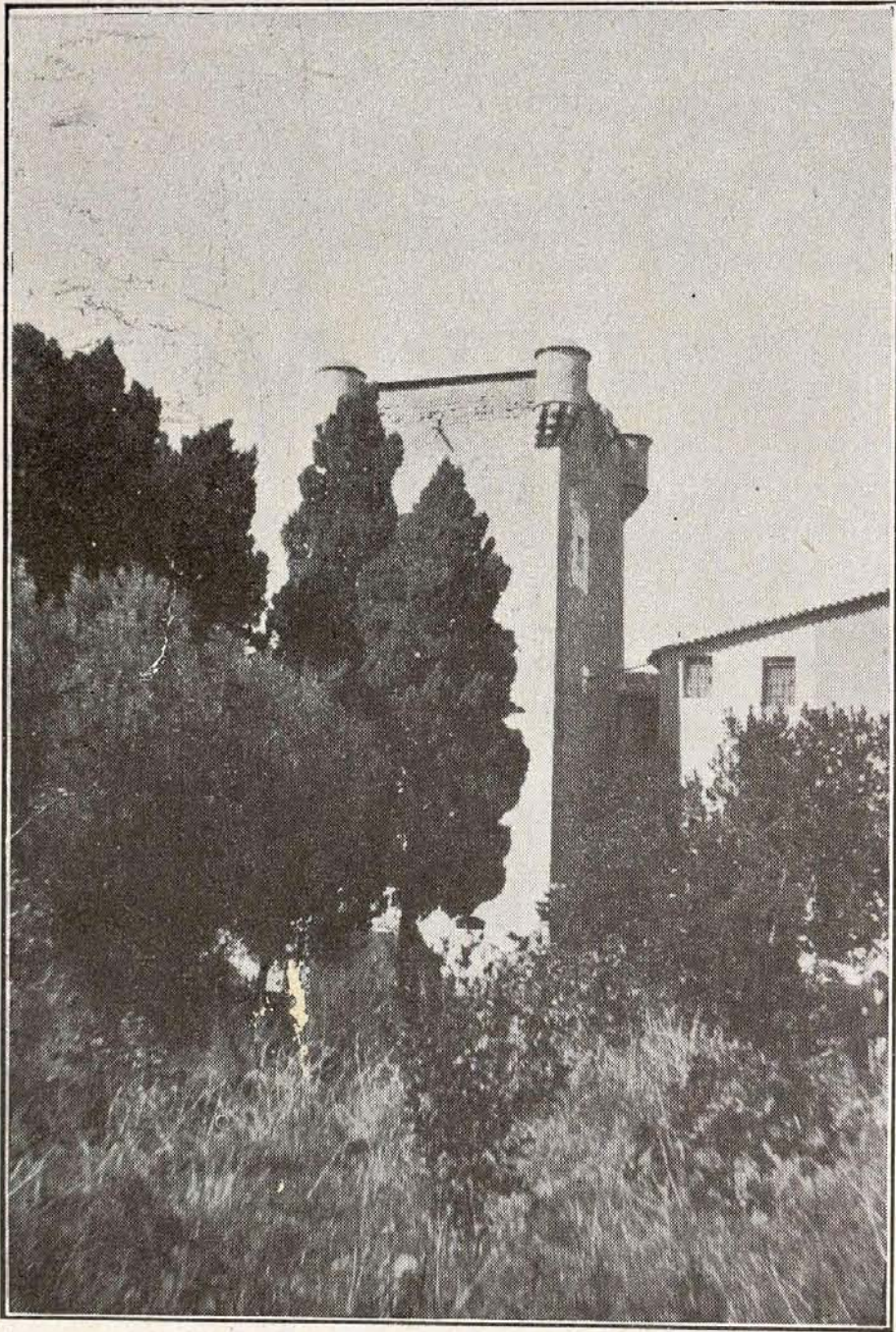

Verdor de almendros y plata de olivares en el valle. Se quiebra el camino al socaire de *Serra Grosa* y sobre la tersura pulida de las aguas la lluvia fina y sutil del sol mediterráneo. La costa despeina con desgana sus festones; al trazo breve de un vuelo de gaviota asoma tímidamente el espinazo *Tosal de Manises*, rematado en el Cabo de las Huertas. A su regazo, la enseñada dormida de la Albufereta, cuna de *Akra-Leuca*, la "fortaleza de las piedras blancas".

Tierra adentro, la huerta aledaña, exuberante y ubérrima cuando siente la caricia fresca y fecunda de las aguas. La extraña procesión de almendros y olivos, de vides y algarrobos, enraízan las alquerías blancas, cercan las torres esbeltas, esmaltan los caseríos de mística unción y nombre de plegaria: Benimagrell, San Juan, Santa Faz...

\* \* \*

La campechanía labriega y apego tradicional hacen regodear a las gentes de la huerta con las hogueras de San Juan. Las espiras rojas se encaraman en las eras; brotan lenguas ígneas en la placidez de la noche, y son como mensajes de paz que se entrecruzan y van y vienen y se diluyen en la lejanía como el atisbo de un solitario luminar.

¡Ah! Pero la gente vieja de la comarca, de piel rugosa y reseca, celosa guardadora de la tradición, os dirá muy quedo que *aquel año* se adelantaron las hogueras.

En mayo, hace años, muchos años—rula la tradición—, cuando el caserío de San Juan era Universidad, los vigías de Cabo de las Huertas columbraron una escuadra pirata: veintiocho baxeles la formaban...

Los bronceos de Santa Faz esparcieron a los treinta y dos vientos de la rosa la estela del peligro. Un enjambre de mujeres y pequeñuelos buscaban, desalados, el refugio seguro de las torres. Los hombres se aprestaron a la defensa.

Cuando en el mastelero más alto de la nave capitana volvió a tremolar el pendón de Dragut "el Pirata", la huerta aledaña, agostado el verdor, era una inmensa fogata. Dragut, fugitivo, perdida la prestancia, dejó su alboroz en manos labriegas.

Se alzó una llamarada más en la campiña: la hoguera, valía por todas, en que se quemaba—no diz la tradición—si el alboroz o la persona del pirata.

¿Qué importa que pereciera éste de una pedrada en un ojo en el sitio de Malta, si reza claramente en la rústica inscripción de *Torre Cenia* que fué preso aquel año—hace muchos—por la gente brava de la Huerta?...



PAQUITA SANTOS.—Belleza de la Foguera de la calle de San Vicente, proclamada Belleza del Foc.



# EL TABACO, ALICANTE Y YO

Por fin escribo las prometidas cuartillas para la Revista TABACOS. Me lo han impedido hasta ahora la falta de salud, de tiempo... y de convicción respecto a si yo podía colaborar. Mi duda era ésta: ¿qué va a decir en una revista de tabacos un escritor que no fuma?

Bueno; para ser rigurosamente exacto y guardarle a Clio la debida fidelidad, diré que si no fumo ahora he fumado durante la mayor parte de mi vida. Naturalmente, fué en Alicante donde comencé; y ese hecho notable de mi biografía enlaza estos renglones con el presente número de TABACOS, dedicado a mi patria chica.

Por entonces (de ahora no sé nada), los chicos nos abastecíamos en la industria privada; quiero decir que comprá-

por una razón de orden económico, que ya presentía una de las grandes doctrinas de la Economía Política que años después algunos de

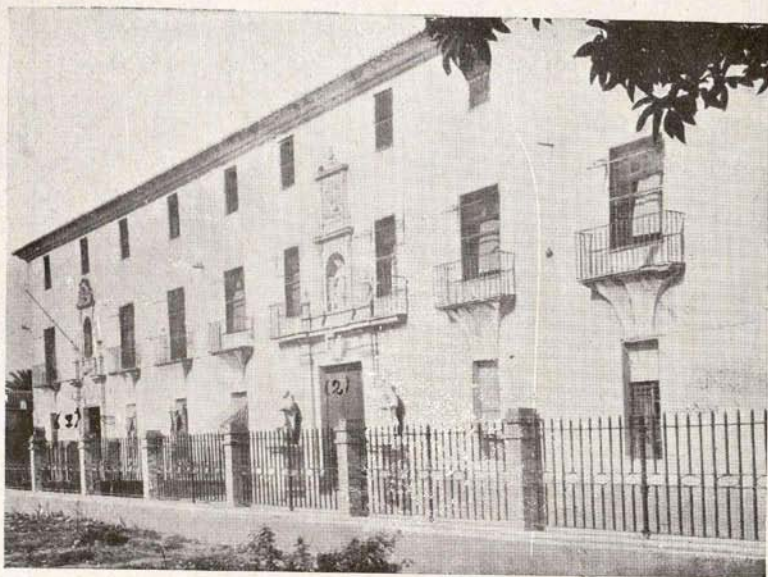

nosotros habían de estudiar en la Universidad.

Mi recuerdo del primer cigarrillo (disfrazado o *camuflé*, como dicen las gentes desde 1914, con una capa que le daba apariencia de puro) no es catastrófico. No me mareé y me supo mal, como es costumbre. A la verdad, no me aficioné demasiado *al vicio* y usé de él parcamente; pero mi preferencia se inclinó, sin titubear, hacia el puro. Y puro he fumado durante treinta y tantos años *de mi vida*.

En ella, el mejor episodio tabaquero fué el de 1909-1910 en América, sobre todo en Cuba, cosa que no necesita comentarios ni explicaciones.

Añado que entre mis recuerdos de niño está el de una complicada combinación, en forma de pirámide chata, de cigarrillos de todos los tama-

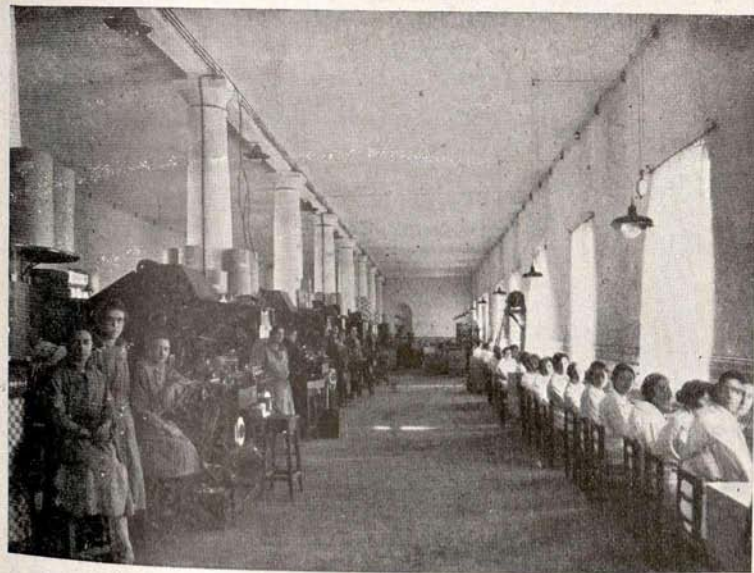

bamos nuestros puritos o cigarrillos a expendedores clandestinos, sin preocuparnos de dónde salía la materia prima. Lo hacíamos así

**JOSE PEREZ PEREZ**  
 CASA FUNDADA EN 1894  
**ALQUILER DE LONAS  
 ENCERADOS Y UTENSILIOS**  
 DEPOSITO:  
 MUELLE DE LEVANTE  
 TELEFONO 1898  
**ALICANTE**  
 DESPACHO:  
 MARE NOSTRUM, 25, 1.  
 PROVEEDOR DE LA COMPAÑIA  
 ARRENDATARIA DE TABACOS

**TALLER  
 DE  
 CONSTRUCCION  
 Y REPARACION**  
 DE TODA CLASE  
 DE MAQUINARIA  
 ●  
**FRANCISCO  
 GUILLEN  
 AURA**  
 ●  
 QUINTANA, LETRA F  
**ALICANTE**  
 TELEFONO 1790

Proveedores  
 en Alicante  
 de la  
 Fábrica de Tabacos

**MANUEL SANCHEZ PEREZ**  
 Contratista de arrastres de  
 la Compañía Arrendataria  
 de Tabacos en la provincia  
 Comisiones - Consignaciones  
 Tránsitos - Seguros marítimos  
 DR. ESQUERDO, 4  
**ALICANTE**  
 TELEFONO 2114 - APARTADO 101

**DANIEL, SEGUI Y C.<sup>A</sup>**  
 TALLERES DE FUNDICION  
 CONSTRUCCION Y CALDERERIA  
 ●  
 PROVEEDORES DE LA COMPAÑIA  
 ARRENDATARIA DE TABACOS  
**ALICANTE**

**RAVELLO, HIJOS**  
 CONSIGNATARIOS DE LAS  
 EMPRESAS NAVIERAS:  
 YBARRA Y C.<sup>A</sup>, S. EN C. - SEVILLA  
 COMPAÑIA ESPAÑOLA DE NAVEGA-  
 CION MARITIMA, S. A. - BARCELONA  
**ALICANTE**

**NICOLAS LLORET PUERTO**  
 ALMACENES DE MADERAS  
 CANO MANRIQUE, 4 Y 6 Y QUIROGA, 8  
 TELEFONO 1222 - APARTADO 212  
 TELEGRAMAS Y TELEFONEMAS:  
 NICOLAS LLORET - MADERAS  
**ALICANTE**

**CUCHILLAS**  
 para toda clase  
 de máquinas  
  
 PROVEEDORES DE LA COMPAÑIA  
 ARRENDATARIA DE TABACOS  
**PICARD & ZERVER**  
 Remscheid - Vieringhausen  
 AGENTE PARA ESPAÑA:  
**ADOLFO GRÜNEBAUM**  
 Apartado 155 **ALICANTE**

ños: desde el más pequeño, de dos centímetros o cosa así, hasta los gigantes que se solían lucir en los toros. Todos ellos iban pegados en un armazón, creo que de cartulina, cubierto con cintas de seda de los que eran entonces colores nacionales. Tan magnífica obra de arte, tabaquera y decorativa, yacía bajo una campana de cristal que la preservaba del polvo. No recuerdo qué fin tuvo; pero sí que yo mermé en parte la decoración, despegando con mucho tiento los puros por el lado menos visible: cosa que hice poco a poco y con más astucia que un piel roja de los que, también por entonces, causaban la admiración y mis delicias a través de Maine Reid, Cooper, Verne, etc.

Más allá—es decir, cronológicamente, *más acá*—de esas memorias infantiles, vienen a mí otras de frecuentes visitas a la Fábrica de Tabacos de Alicante. El Administrador de ella entonces era muy amigo de mi padre, y muchas tardes íbamos a recogerlo a la salida de la Fábrica para dar un paseo por los alrededores de la ciudad, al linde de los sembrados de cebada y trigo que crecían en lo que ahora es barrio de San Fernando, y caminando hacia Poniente por el terreno del antiguo Tiro de Pichón y el llano en que se levantaron luego nuevas barriadas.

Pude así contemplar muchas veces el espectáculo de los *ranchos* de las cigarrerías y la antropología de esta raza trabajadora, chusca y atrevida, de cuyas pullas era prudente precaverse. Gente llena de ardor para la tarea, heroica inclusive, porque a menudo para llegar a la Fábrica tenía que hacer largas caminatas desde poblados distantes de la capital, y siempre simpática. Mal negocio cuando se enfadaban por algo, pero sensibles a toda prueba de consideración e interés por su suerte.

Pasaron los años; salí yo de Alicante para trabajar profesionalmente en Madrid primero y luego en Oviedo, y perdí de vista la Fábrica. En abril de 1910 volví a entrar en ella, y no se me olvidará nunca aquella visita en que el entusiasmo patriótico de aquellas mujeres por lo que, en

nombre de la Universidad asturiana, había yo hecho en América, las ligó a mi vida con un lazo de gratitud y de amable recuerdo que sólo romperá la muerte.

Esa palabra que acabo de escribir hieló mi inspiración. Se acabó, pues, el artículo. Sólo puedo añadir la expresión de mis votos por la prosperidad de la "Asociación de Empleados y Dependientes de la Compañía Arrendataria de Tabacos" y de su Revista.

RAFAEL ALTAMIRA.

Mayo de 1934.

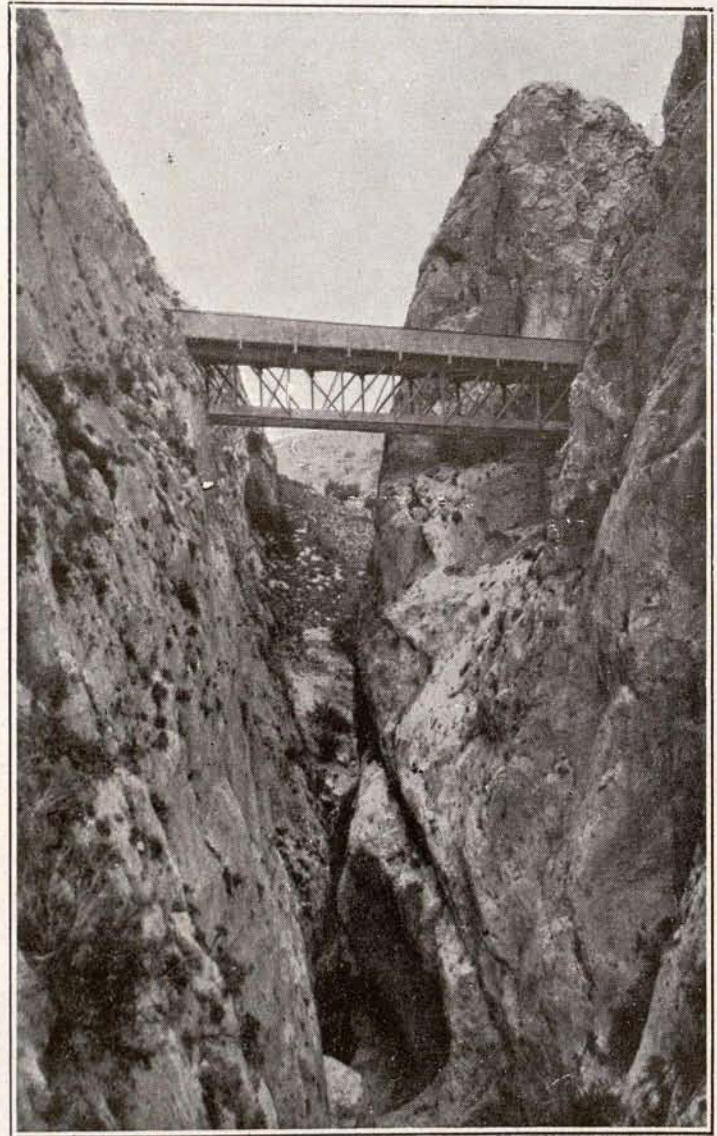

CALPE.—Barranco del Mascarat.

## La de los grises suaves...

Una de las más finas tierras de España: la de Alicante, la de los grises suaves, desleídos, tenues; grises azulinos; grises rojizos; grises verdosos; grises morados; grises áureos; la tierra fina; finos los moradores; las mujeres limpias, pulidas y bellas...

AZORÍN.