



Instituto Provincial de Puericultura.—Pabellón central.





Instituto Provincial de Puericultura.—Pabellón Zorrilla. Departamento de baños de niños.

Departamento de Investigación y Desarrollo de Documentos



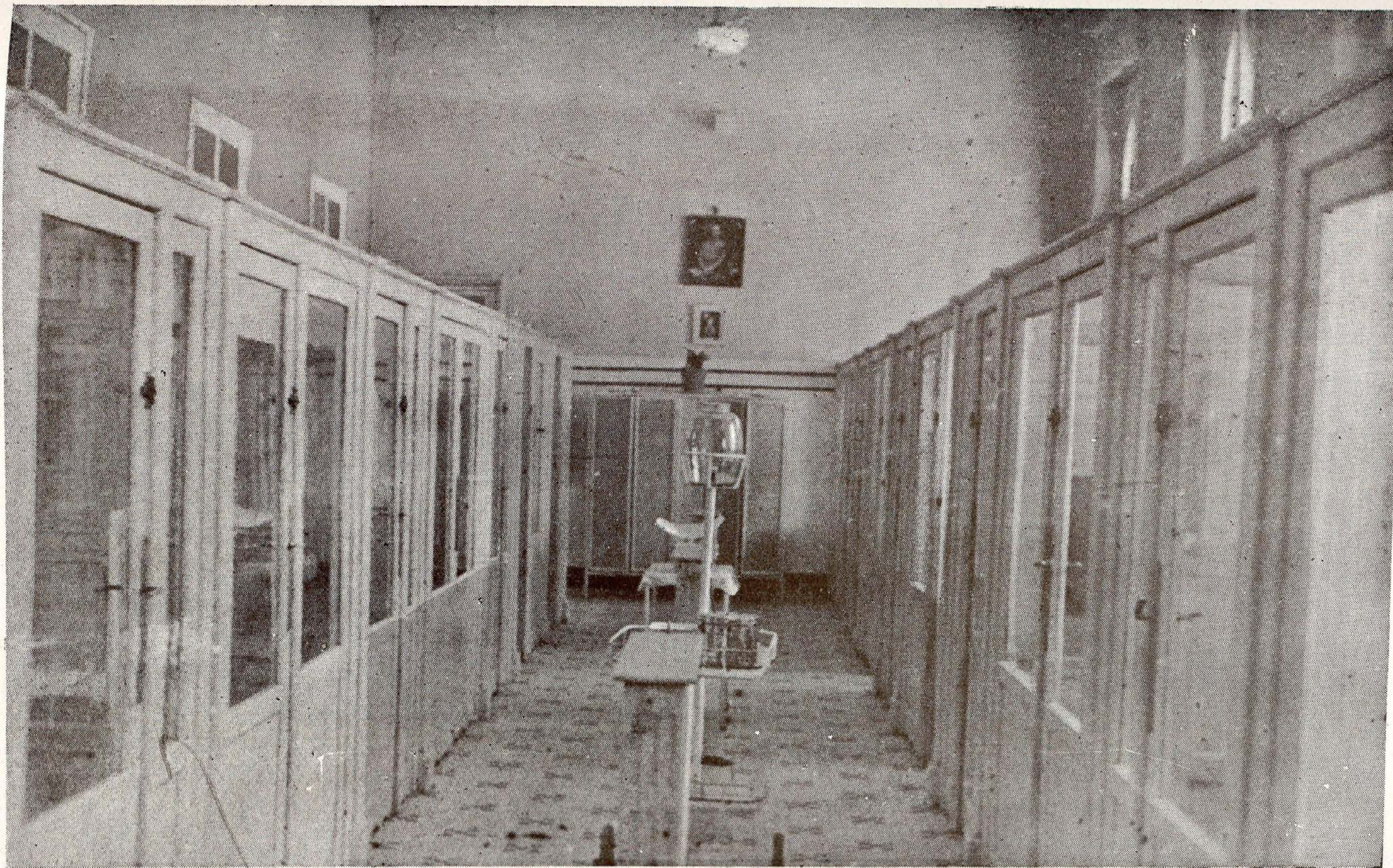

Instituto Provincial de Puericultura.—Pabellón central, Departamento de «boxes».



tora en 26 de noviembre de 1947, con cargo a fondos procedentes de la participación que tiene concedida la Diputación Provincial de Madrid en ingresos por Apuestas Mutuas Deportivas Benéficas, instalación que ha venido a llenar una verdadera necesidad en orden a la educación y recreo de las acogidas.

\* \* \*

Como final y en relación con los Establecimientos benéfico-docentes dependientes de la Beneficencia Provincial, dedicamos breves capítulos para hacer referencia a las colonias escolares que cada uno de ellos anualmente organiza, en los períodos de vacaciones de verano, para sus acogidos, a su organización escolar y a la labor docente que en ellas se desarrolla.

#### COLONIAS DE VERANO

La colonia del Colegio de las Mercedes, como en años anteriores, fué organizada en el pueblo de Cercedilla (Madrid), a la que concurrió la inmensa mayoría de las alumnas. Como novedad podemos señalar que se ha llegado a dar carácter de permanencia a esta colonia mediante la adquisición de una magnífica finca, por cesión condicionada que de la misma ha hecho, en favor del Colegio, su propietaria doña María Mier Ribas, a base de percibir una renta vitalicia de 9.000 pesetas anuales.

En el Colegio de San Fernando el descanso veraniego de los alumnos se organizó en 1947 con la cooperación del Frente de Juventudes, a cuyos campamentos se desplazó un buen número de acogidos.

En el año 1948, ya al frente del Colegio los Padres Salesianos, éstos iniciaron sus planes de colonia veraniega con el desplazamiento de 50 alumnos a Béjar (Salamanca).

El Instituto de Puericultura y Colegio de la Paz, como de costumbre, en los dos años últimos, montó sus colonias en la finca que el Establecimiento posee en Medina del Campo, a la cual se trasladó la mayor parte del pie de familia, en renovaciones periódicas, en grupos de 50 a 60 alumnos.

#### LEGALIZACION DE LOS GRUPOS ESCOLARES QUE FUNCIONAN EN LOS COLEGIOS DE LAS MERCEDES Y DE LA PAZ

Por Orden ministerial de fecha 15 de noviembre de 1945 se exigió instrucción de expediente para legalizar el funcionamiento de toda clase de Colegios de Enseñanza Primaria que no hubieran obtenido autorización legal con posterioridad al año 1937. Elevada la oportuna consulta a la Dirección General de Enseñanza Primaria sobre si dicha disposición comprendía a los Centros docentes dependientes de esta Corporación, y evacuada afirmativamente, supuesto que no existía justificación de que tal requisito se hubiera cumplido ni antes ni después del año 1937, la Sección de Beneficencia, en contacto con las Direcciones de los Establecimientos afectados por la Orden ministerial (Colegios de las Mercedes y de la Paz), instruyó los expedientes exigidos, que fueron aprobados por la Dirección General de Primera Enseñanza por resolución de fecha 24 de junio de 1947, legalizándose así, ante el Ministerio de Educación, la existencia oficial de los Grupos Escolares que funcionan en ambos Establecimientos.



## LABOR PEDAGÓGICA EN LOS ORFANATOS PROVINCIALES

En los cursos 1946-47 y 1947-48, cuyos resultados corresponde recoger a esta Memoria, ha proseguido la magnífica labor que se realiza en los Colegios provinciales de la Paz, Ntra. Sra. de las Mercedes y San Fernando, en su triple aspecto de Enseñanza Primaria, Secundaria y Profesional.

Esa labor tiene, además, dos modalidades: interna y externa. La primera abarca los trabajos de los Grupos Escolares graduados de Primera Enseñanza y de los Talleres de Artesanía que funcionan en los Establecimientos. La segunda es la que se revalida en Organismos oficiales de Enseñanza, a los que acuden, para examinarse, alumnos de los Colegios que cursan estudios de Segunda Enseñanza y especiales, preparados por el profesorado adscrito a los mismos Centros docentes.

Los frutos de la Enseñanza Primaria y de la Profesional se han apreciados en los exámenes de fin de curso, que han puesto de manifiesto el alto nivel cultural de los alumnos, y en las brillantes exposiciones de trabajos y labores efectuados en los talleres de mecánica, carpintería, zapatería, sastrería, corte y confección, bordado, telares, muñequería, peluquería, etc.

Los resultados de la Enseñanza Secundaria y de disciplinas especiales, sobremanera halagüeños, podemos apreciarlo en los siguientes datos:

*Colegio de la Paz.*—Siete alumnas estudian la carrera del Magisterio; 22, Bachillerato; 80 se preparan para Taquimecanógrafas, y 20 han terminado sus estudios oficiales de Enfermeras.

En los exámenes verificados en los Centros oficiales correspondientes, este núcleo de alumnas ha obtenido bri-

llantísimas notas, entre otras, seis Matrículas de Honor, sin que se haya dado el caso de suspenso alguno.

*Colegio de Ntra. Sra. de las Mercedes.*—En el Instituto «Beatriz Galindo», de Segunda Enseñanza, en el curso 1946-47, se examinaron 28 alumnas, y 13 en el de 1947-48, con calificaciones tan meritorias como cuatro Matrículas de Honor y multitud de sobresalientes y notables. Dos alumnas vienen cursando los estudios del Magisterio, por enseñanza libre, con gran aprovechamiento, y cuatro terminaron la carrera de Enfermeras tituladas, con las más altas calificaciones, encontrándose ya desempeñando su función en importantes Centros sanitarios; diecinueve contrastaron sus conocimientos de Taquigrafía ante el Tribunal del Instituto de Cardenal Cisneros, con positivos resultados; cinco, que aspiran al título de Profesoras de Corte y Confección, han continuado su preparación con buenas notas, y otras cinco han revalidado sus estudios en el Conservatorio Nacional de Música con calificaciones notabilísimas.

PRESUPUESTOS PARCIALES DE LOS ESTABLECIMIENTOS  
BENEFICO-DOCENTES

ESTABLECIMIENTOS	A Ñ O S		
	1947	1948	Para 1949
Colegio de las Mercedes ... ..	1.521.245,—	1.719.245,—	1.830.745,—
Colegio de San Fernando.....	4.732.112,50	5.603.675,50	5.493.912,50
Instit.º Puericultura y C.º de la Paz.	3.235.905,75	4.387.461,75	4.946.713,65



Residencia de Ancianos de San Isidro Labrador, en Aranjuez.—Fachada principal.

Comunidad de Madrid de la Biblioteca Regional de Madrid





Residencia de Ancianos de San Isidro Labrador, en Aranjuez.—Patio Central.

Administración de la Comunidad de Madrid



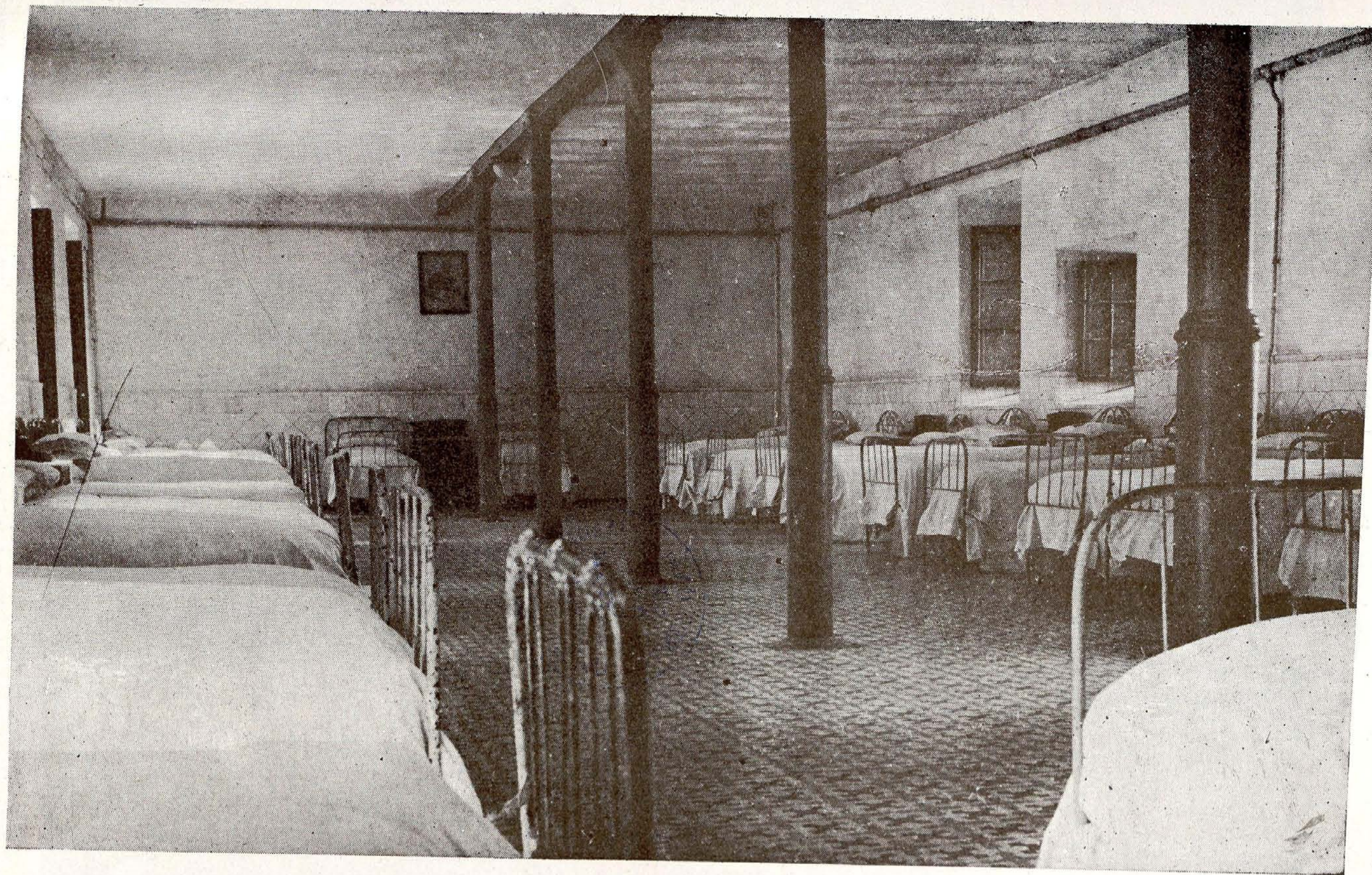

Residencia de Ancianos de San Isidro Labrador, en Aranjuez.—Dormitorio de varones.





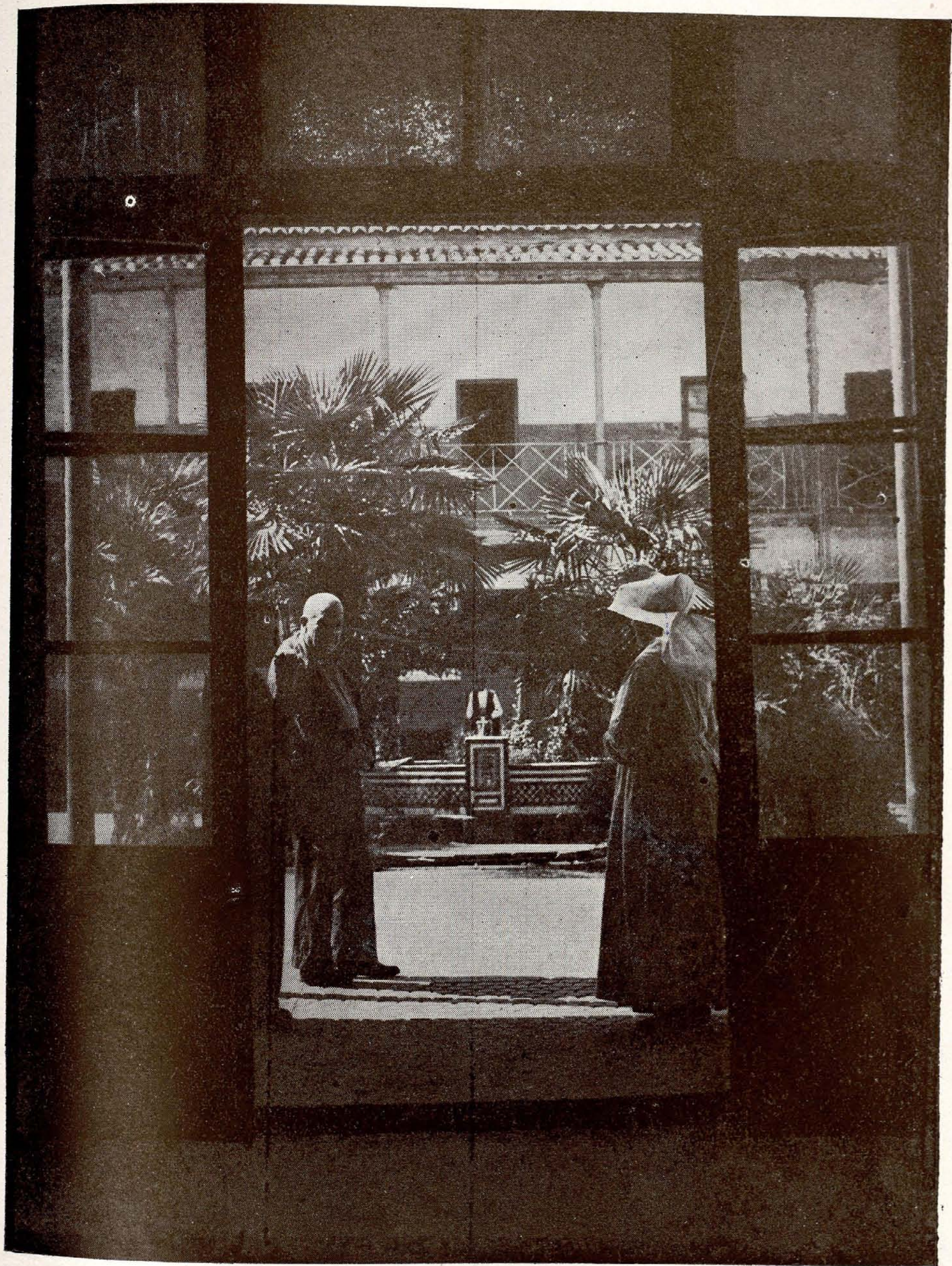

Residencia de Ancianos de San Isidro Labrador, en Aranjuez.—Fuente del patio central.



Reservados todos los derechos. No se permite la explotación económica ni la transformación de esta obra. Queda permitida la impresión en su totalidad.

## RESIDENCIA PROVINCIAL DE ANCIANOS DE ARANJUEZ

*Movimiento de población*

	AÑO 1947			AÑO 1948		
	V.	H.	Total	V.	H.	Total
Existencia en 1.º de enero . . . . .	87	137	224	83	142	225
Ingresados durante el año . . . . .	18	30	48	24	34	58
Bajas . . . . .	22	25	47	29	28	57
Existencia en 31 de diciembre . . . . .	83	142	225	78	148	226

Con respecto a esta Residencia de Anciano debemos consignar, como detalle destacable, el hecho de que, siendo superior la plantilla de mujeres a la de hombres, siempre se halla aquélla totalmente cubierta y con un gran número de peticiones de ingreso que no pueden ser atendidas, y, en cambio, ocurre con frecuencia que existen vacantes de plazas de hombres que no pueden cubrirse por falta de solicitantes. Este fenómeno parece ser consecuencia de la implantación de los Seguros sociales y de los Montepíos laborales, cuyos beneficios son disfrutados en mayor número por los hombres que por las mujeres, y que, indudablemente, facilitan la subsistencia de los ancianos sin necesidad de acudir a la Beneficencia Provincial.

*Presupuesto parcial de Gastos del Establecimiento*

En 1947 . . . . .	461.500,—
En 1948 . . . . .	586.413,27
Para 1949 . . . . .	614.189,46

## OTRAS OBRAS ASISTENCIALES

### CIEGOS Y SORDOMUDOS

En otro orden de obligaciones de carácter benéfico-docente se ha tramitado la inversión, durante estos dos años, de las cantidades que figuraban en Presupuesto para la asistencia e instrucción de sordomudos y ciegos que, como internos o externos, se hallan bajo la protección económica de la Diputación Provincial de Madrid: los ciegos, en su Colegio Nacional, y los sordomudos, unos en el Instituto «Ponce de León», de Acción Católica de Sordomudos, y otros, en el Colegio de la Purísima Concepción, que regenta la Comunidad de Terciarias Franciscanas.

Las siguientes estadísticas acusan numéricamente los beneficiarios de estas obras asistenciales y las cantidades invertidas en las mismas.

	AÑO 1947	AÑO 1948
<i>Colegio Nacional de Ciegos.</i>		
Existencia en 1.º de enero (internos)...	15	14
Ingresados durante el año ... .. .	0	0
Bajas... .. .	1	7
Existencia en 31 de diciembre ... .. .	14	7
Cantidad invertida en 1947: 12.500,00 pesetas.		
»        »        » 1948: 11.562,50        »		

INSTITUTO «PONCE DE LEÓN», PARA SORDOMUDOS

	Internos		Externos		Totales	
	1947	1948	1947	1948	1947	1948
Existencia en 1.º de enero . . . . .	5	5	22	29	27	34
Ingresados durante el año . . . . .	0	0	13	6	13	6
Bajas. . . . .	0	1	6	6	6	7
Existencia en 31 de diciembre. . . . .	5	4	29	29	34	33
Cantidades invertidas en 1947 pts.	15.000		18.090		33.090	
» » en 1948 »	14.000		29.890		33.890	

COLEGIO DE LA PURISIMA CONCEPCION, PARA SORDOMUDOS

	Internos		Externos		Medio		Totales	
	1947	1948	1947	1948	1947	1948	1947	1948
Existencia en 1.º de enero . . . . .	5	6	8	8	2	1	15	15
Ingresados durante el año . . . . .	1	0	1	0	0	0	2	0
Bajas. . . . .	0	0	1	1	1	0	2	1
Existencia en 31 de diciembre . . . . .	6	6	8	7	1	1	15	14

	AÑO 1947		AÑO 1948	
Cantidades invertidas:				
Internos . . . . .	19.550,—	ptas	19.800,—	ptas.
Externos . . . . .	7.050,—	»	7.125,—	»
Medio pensionistas. . . . .	2.181,36	»	1.249,92	»
Por adquisición de equipos para internos. . . . .	6.480,54	»	2.861,71	»
TOTAL . . . . .	35.261,90	»	31.036,63	»

R E S U M E N

	AÑO 1947		AÑO 1948	
Colegio Nacional de Ciegos . . . .	14 alumnos	12.500 ptas.	7 idem	11.562,50 ptas.
Instituto «Ponce de León» (Sordomudos) . . . .	34 »	33.090 »	33 »	33.890,— »
Colegio Purísima Concepción (Sordomudos)..	15 »	35.261,90 »	15 »	31.036,63 »
	63 »	80.851,90 »	55 »	76.489,13 »

Creemos interesante hacer patente cómo la Corporación viene incrementando cada ejercicio la dotación para estas atenciones de asistencia a sordomudos y ciegos, para intensificar su colaboración con el Estado.

Así, el Presupuesto de 1947, que para estas atenciones se cifraba en 90.000 pesetas, ascendió en el de 1948 a 125.000 pesetas, y para el año 1949 se ha elevado a pesetas 200.000, y como consecuencia de ello se podrán sostener en el ejercicio de 1949 las siguientes becas :

	<u>Internos</u>	<u>Externos</u>	<u>Medio</u>	<u>TOTAL</u>
Colegio Nacional de Ciegos.	20	0	20	40
Instituto «Ponce de León».	6	45	—	51
Colg.º Purísima Concepción	6	15	—	21
<i>Total de becas para 1949.</i>	<u>32</u>	<u>60</u>	<u>20</u>	<u>112</u>

## Comisión de Fomento

La Comisión de Fomento, por medio de su Sección Administrativa, tramita y despacha los asuntos de los Servicios técnicos siguientes: Agropecuario, Arquitectura, Forestal, Vías y Obras y el especial de Subvenciones a los Ayuntamientos de la provincia.

A continuación, y de una manera esquemática, exponemos la labor realizada por esos Servicios técnicos durante el período a que se circunscribe esta Memoria.

### SERVICIO AGROPECUARIO

Las actividades de este Servicio durante el año 1947 se refieren, principalmente, a la dirección y explotación de los viveros de Arganda y Navalcarnero y campos de Alcalá de Henares, en cada uno de los cuales, según el plan previsto y fines que cumplen para el fomento de la riqueza agrícola provincial, se llevaron a cabo trabajos de cultivo e investigación con resultados muy satisfactorios.

En el vivero de Arganda, cuyo fin principal es el de fomentar la riqueza vitícola y frutícola provincial, mediante la producción de barbados e injertos de vides americanas y plantones injertos de frutales, los trabajos ejecutados corresponden al desarrollo del plan de cultivos previsto para la campaña agrícola 1947-48 y a la iniciación de la campaña siguiente 1948-49.

Las plantas cultivadas han sido las siguientes: Pies

madres de vides americanas, con un total de 42.000 cepas, incluidas colecciones y muestrario; cultivo de barbados, con estaquilla, para la obtención de los que se han puesto a la venta en la campaña de 1947-48; injertos; pies madres de frutales, con más de 120 variedades; frutales, para su posterior injertado.

En cuanto a uvas de mesa y vinificación, se realizaron las labores de cultivo y recolección de las parcelas, cuya extensión es de 2,80 hectáreas.

Hay que mencionar también otra serie de cultivos realizados en especies herbáceas que se introdujeron en la rotación de cosechas para no agotar el terreno, y fueron primordialmente: patatas tempranas y tardías, maíces de experiencias, cebada, avenas de experiencias, avenas para piensos, trigos, alfalfa, etc.

En el vivero de Navalcarnero, que está dedicado al cultivo de pies madres de vides americanas, se realizaron los trabajos propios de esta especialidad y la preparación de la estaquilla y estaca procedente de los pies madres.

En los campos de Alcalá se atendió al fomento agrícola mediante estudios y prácticas sobre cereales y leguminosas, y en los terrenos que, por sus características o situación no son propicios para siembras de estudios y experiencias, se cultivaron productos con destino a la propia Beneficencia Provincial y a la provisión de piensos para el ganado del mismo Servicio.

La Sección de Experiencias, en colaboración con el Centro de Cerealicultura del Estado, realizó los estudios de reacción de trigos, cebadas y avenas en las distintas localidades de la provincia donde les fué solicitado, y mantuvo campos de reacción o multiplicación de cereales en Talamanca, Velilla de San Antonio, Vaciamadrid, Torrejón de la Calzada y Parla. A la misma Sección de Experiencias corresponden los trabajos ejecutados sobre maíz, garbanzos y judías, habiéndose operado, en rela-





Servicio Agropecuario.—Viveros de Arganda del Rey.



ción con el primero de ellos, sobre 127 variedades, entre nacionales y extranjeras, así como sobre 81 de garbanzos y 157 de judías, con un total de 772 parcelas.

Paralelos y complementarios a los trabajos descritos anteriormente se realizan en el Laboratorio agrícola toda clase de determinaciones analíticas, habiéndose ampliado su instalación en el ejercicio de 1947 con un cuadro electrolítico que permitirá realizar análisis de productos insecticidas y anticriptogámicos. Todas estas determinaciones analíticas se hacen gratuitamente para aquellos particulares y entidades que así lo solicitan.

Durante el ejercicio de 1948 continuaron todos los trabajos realizados en el de 1947, obteniéndose productos en alguna mayor cantidad, tanto para el servicio de la propia Corporación como para suministrar a las entidades y particulares que lo requieren, pues, como puede haberse deducido de las manifestaciones anteriores, la mayor parte de ellos se destinan a este último fin.

Ha de hacerse notar que por la acuciante necesidad de piensos, se intensifican aún más, para la campaña de 1948-49, los cultivos de secano, al poderse reducir los barbechos por el empleo de parte del abonado preciso, el que ha sido factible adquirir para la campaña citada.

Se han ampliado en este ejercicio las siembras de cebada y avena, así como la de garbanzos.

En el Laboratorio agrícola, y a pesar de las dificultades de orden material impuestas por las restricciones de gas y electricidad, se han efectuado durante el año 1948 gran cantidad de análisis de tierras, de vinos, de aceite y de agua.

#### *Presupuesto parcial del Servicio*

En 1947 ... ..	590.720,—
En 1948 ... ..	760.820,—
Para 1949... ..	866.933,50

## SERVICIO DE ARQUITECTURA

En el bienio 1947-48, el Servicio provincial de Arquitectura siguió prestando su atención directiva a las importantes obras en curso de la nueva Casa de Maternidad, Pabellones de Urgencia (ya inaugurado) y Consultas, del Hospital Provincial, e Instituto de Cirugía Infantil.

Además de las obras corrientes de reparación y conservación de los distintos Servicios provinciales, llevó a cabo otras de nueva planta, habiendo invertido en ellas, en el año 1947, la suma de 1.579.196,78 pesetas, y en 1948, la de 2.545.945,19. Estas últimas obras fueron las siguientes:

*Casa Palacio.*—Adaptación de locales para Archivo de la Diputación y Censo Electoral. Habilitación de locales para oficinas de la Sección Provincial de Administración Local. Ampliación de Archivo y reforma de los locales de los Servicios Recaudatorios.

*Hospital Provincial.*—Instalación de locales en planta de áticos para el Servicio de Medicina interna y Nutrición.

Instalación y pintura de locales en el pabellón «Fernando Primo de Rivera».

Reforma y reparación de la planta baja del mismo pabellón.

Adaptación de la sala 10 y dependencias para Servicio de Estomatología.

Reparación de la instalación frigorífica en el pabellón del Laboratorio Central.

Traslado de servicios de aseo en el cuarto contiguo en salas 33 y 34.

Instalación de mamparas metálicas en cabeceras de salas 5 a 8 y 17 a 20, con sus obras complementarias.

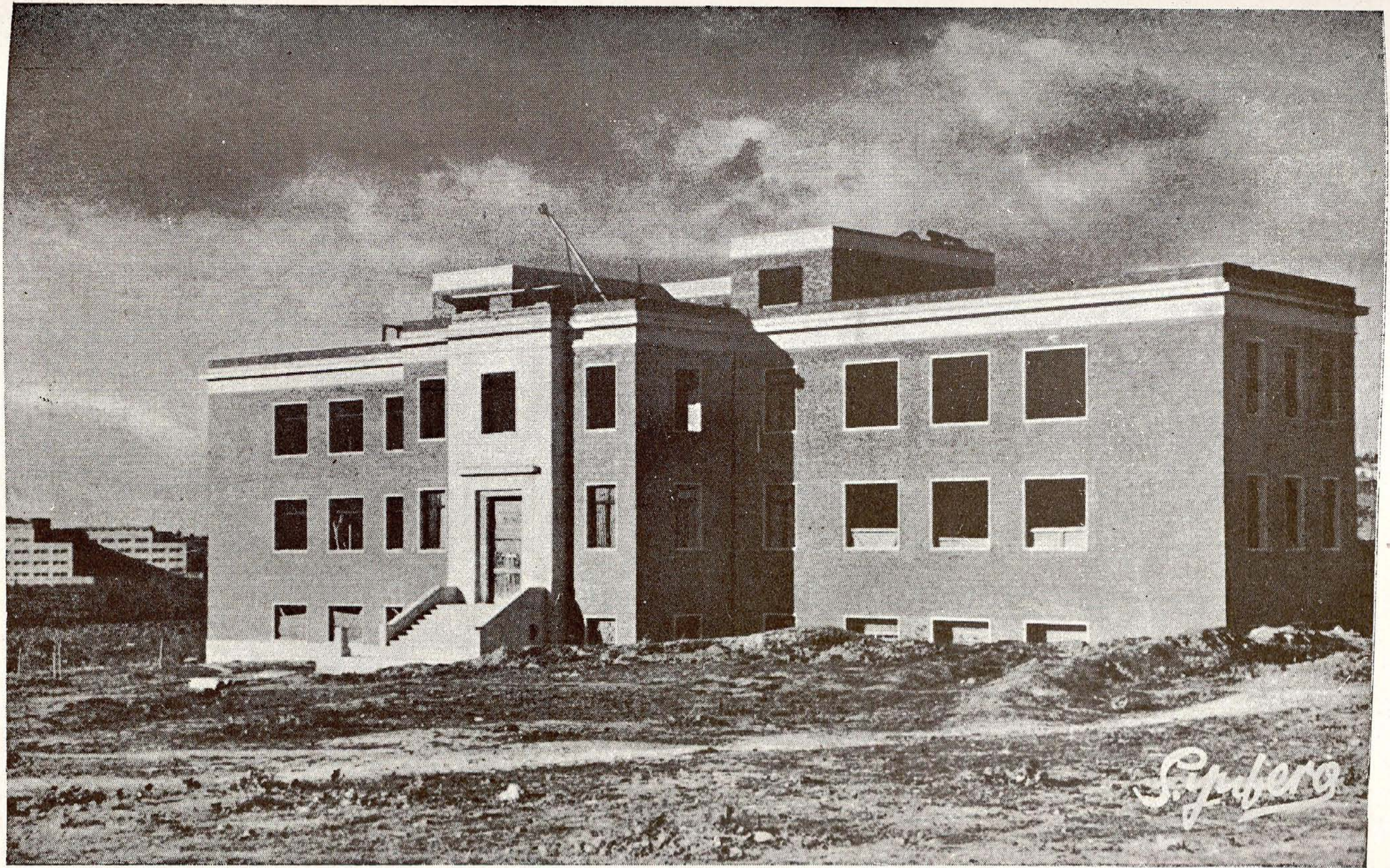

Instituto Provincial de Cirugía Infantil (en construcción), en la Ciudad Universitaria.

