

II

HOSPITAL DE SAN JUAN DE DIOS

Su historia.

Su objeto.

Descripción del edificio.

Funcionamiento.

Servicios.

Museo Anatómico.

Obras y mejoras realizadas desde 1924.

Datos comparativos.

HOSPITAL DE SAN JUAN DE DIOS

SU HISTORIA



UE fundado este benéfico establecimiento por el Padre Antón Martín, el 25 de noviembre de 1552, en la calle de Atocha, esquina a la plaza que lleva el nombre del Reverendo Padre, sobre terrenos procedentes de D. Fernando Somonte y su mujer, D.^a Catalina Reinoso, y se establecieron en él 20 camas para incurables y contagiosos, cuyo número, posteriormente, se aumentó hasta 60 para enfermos de venéreo.

Cuando Felipe II ordenó la reunión de hospitales, se unieron al que nos ocupa el de la Paz, con 10 camas destinadas a la asistencia de éticos, y el de San Lázaro, con 12, para los atacados de sarna y tiña.

En 1592 se amplió el hospital con una compra de terrenos que lindaban con él, y que importaron 1.082.728 maravedises (7.961,75 pesetas), que satisfizo la Junta del Hospital General.

La Junta provincial de Beneficencia, en 1856, ordenó que este Hospital quedara bajo la dirección del General, con un subdirector, y en mayo de 1858 acordó otra vez separar estos establecimientos, lo que se efectuó en 1.º de noviembre siguiente.

La Diputación Provincial, a la que pertenece, vino ocupándose, desde 1870, de construir uno nuevo, de mayor capacidad, en sitio higiénico, de mejores condiciones para los pacientes, y con arreglo a los adelantos modernos. Después de laboriosas gestiones, y por autorizaciones concedidas por

R. D. de 6 de febrero de 1890 y RR. OO. de 28 del mismo mes y 27 de junio del año referido, se contrató con la *Société Nouvelle de Constructions Systeme Tollet*, de París, en 20 de noviembre de dicho año, la construcción del actual edificio, dando principio las obras en 1.º de diciembre de 1891, y procediéndose al traslado a fines de septiembre de 1897.

Se halla situado en la zona de Ensanche de Madrid, con entrada principal por el paseo de Ronda; ocupa una superficie de 63.000 m.², y está valorado en 4.543.841,05 pesetas.

O B J E T O

Este hospital está destinado primordialmente a la lucha antivenérea en todos sus aspectos, para cuya finalidad se halla dotado de cuantos elementos aconseja la ciencia, y atiende también, con no menos esmero e interés, al tratamiento de enfermedades de la piel, sarna, tiña, lepra, etc.

Ultimamente se habilitó un pabellón, instalado con todos los adelantos modernos, para la hospitalización de enfermos incurables de cáncer.

DESCRIPCION DEL ESTABLECIMIENTO

Está constituido por una serie de pabellones aislados —sistema adoptado para obtener su más perfecta higienización—, que se comunican entre sí por medio de galerías cubiertas.

En conjunto se compone de 25 pabellones: 12, destinados a oficinas, viviendas de empleados y Comunidad, laboratorio, máquinas de desinfección, lavadero, quirófano, escuela, depósito de cadáveres y dependencias generales, y los 13 restantes a enfermerías, pudiendo albergarse en ellos hasta 660 enfermos en condiciones inmejorables.

FUNCIONAMIENTO

La dirección y administración del establecimiento está en comendada a funcionarios del Cuerpo administrativo provincial y a la Comunidad de Hijas de la Caridad de Santa Ana, que realizan su cometido con el mayor celo.

Atienden al diagnóstico y tratamiento de los pacientes profesores del Cuerpo médico de la Beneficencia provincial, de verdadero prestigio en las especialidades que cultivan, secun-

dados por distinguidos médicos de guardia y alumnos internos. La labor facultativa que se realiza en el establecimiento le ha colocado a la cabeza de los de su clase en España y figura entre los de más sólido crédito científico del mundo.

SERVICIOS

Los servicios del hospital están distribuídos de la siguiente forma:

Pabellón núm. 1.—Consultas gratuitas en días laborables para enfermos de ambos sexos, de todas las especialidades que se atienden en el establecimiento.

Pabellón núm. 2.—Mujeres voluntarias.

Pabellones núms. 3, 5 y 7.—Dermatología. Venéreo y sífilis. Hombres. En el núm. 3 funciona el magnífico servicio de Radioterapia, para el tratamiento de enfermedades dermatológicas.

Pabellones núms. 4 y 8.—Dermatología. Venéreo y sífilis. Mujeres.

Pabellón núm. 6.—Cancerosos incurables, de ambos sexos.

Pabellones núms. 9 y 12.—Distinguidos, de ambos sexos.—Tratamiento de enfermedades secretas y de la piel, abonando los enfermos una pensión de 7,50 pesetas diarias.

Pabellón núm. 10.—Niños tiñosos.

Pabellón núm. 11.—Leprosos, de ambos sexos.

MUSEO ANATOMICO

Entre los servicios —todos ellos perfectos— con que cuenta este hospital, merece destacarse, por su extraordinaria importancia, el Museo Anatómico, que lleva el nombre de Olavide, para honrar así la memoria de aquel ilustre sabio a cuya iniciativa se debe su fundación.

Lleva anejo un taller de modelado, y merced a este servicio se ha llegado a reunir, mediante su reproducción en cera, una valiosísima colección de casos poco frecuentes o francamente raros presentados en el tratamiento de los enfermos, que constituyen un verdadero archivo científico y fuente de provechosísimas enseñanzas para los que se dedican a estas especialidades, pues no en balde se conservan en este Museo casos aportados por los maestros de la Dermatología: Ola-

vide, Bombín, Castelo, Azúa y tantos otros que dejaron perdurable huella de su actuación profesional en este establecimiento benéfico.

OBRAS Y MEJORAS REALIZADAS DESDE 1924

La Corporación provincial, durante los seis años a que se refiere esta Memoria, prestó igualmente su atención, en no menor intensidad que a los demás establecimientos dependientes de su Beneficencia, a este hospital, aportando los créditos necesarios para su total arreglo, tanto en lo que se refiere a su embellecimiento como en lo que afecta a la modernización de sus servicios para el mejor tratamiento de los pacientes.

Las obras efectuadas son las siguientes:

A) **Obras de ampliación y reforma.**—Ampliación y arreglo del cuarto de cura e instalación de luz eléctrica en el pabellón núm. 4.º, que importaron la suma de 10.456,79 pesetas.

B) **Obras de conservación y reparación o restauración.**—Consistieron estas obras en el arreglo de la cocina central; pavimentación de las salas del piso bajo de los pabellones números 6.º y 8.º; entarimado y arreglo del cielo raso de los pabellones en que está instalada la Imprenta provincial; pavimentación en las salas del piso alto del pabellón núm. 5.º, pabellón de distinguidos y pabellón de niñas; pavimentación en las salas altas de los pabellones núms. 3.º y 4.º; pintura de las salas de consultas públicas y arreglo y empapelado de las oficinas de Intervención y Comisaría; aislamiento y pavimentación del local en que está instalado el secadero mecánico y ampliación del cuarto de cura del pabellón núm. 8.º; pavimentación de los pabellones núms. 10.º, 11.º y 14.º y pintura de los pabellones núms. 10.º y 11.º, sala tercera del pabellón núm. 9.º y del cuarto del teléfono oficial; obras del pabellón núm. 5.º y presbiterio de la iglesia; arreglo y pintura de diferentes salas; albañilería, pintura y reparación de maquinaria del pabellón de desinfección.

Importaron estas obras la cantidad de 79.755,30 pesetas.

C) **Construcción de edificios y habilitación de locales.**—Edificación de un pequeño local adosado al pabellón de cancerosos para el servicio de baños; cobertizo para guardar ma-

teriales del establecimiento; y construcción de un pabellón para ampliación de servicios de cocina general y departamento de Hermanas.

El presupuesto de estas obras ascendió a 69.915'35 pesetas.

D) **Instalaciones de alumbrado y calefacción.**— Instalación de calefacción en los pabellones núms. 3.º y 4.º y planta baja del pabellón núm. 12º y obras complementarias de la instalación.

Se invirtió en estas obras la cantidad de 32.488,59 pesetas.

E) **Mejoras en el mobiliaje.**—Consistieron en la pintura de la estantería del Museo Anatómico y en la renovación de armarios y mesas y pintado de la despensa.

Su presupuesto fué de 6.590 pesetas.

El total de cantidades invertidas en las obras de que queda hecho mérito fué de 188.749,24 pesetas.

DATOS COMPARATIVOS

	<i>Pesetas.</i>
Presupuesto del establecimiento en 1929	859.709,39
Idem íd. en 1922-1923	455.123,55
<i>Diferencia en más</i>	<u>404.585,84</u>



Hospital de San Juan de Dios.—Puerta principal del establecimiento.





Hospital de San Juan de Dios.—Iglesia.



Hospital de San Juan de Dios.—Museo Olavide.





Hospital de San Juan de Dios.—Aparato electrizador “Arnalot”.





Hospital de San Juan de Dios.—Una de las salas del pabellón de niñas.

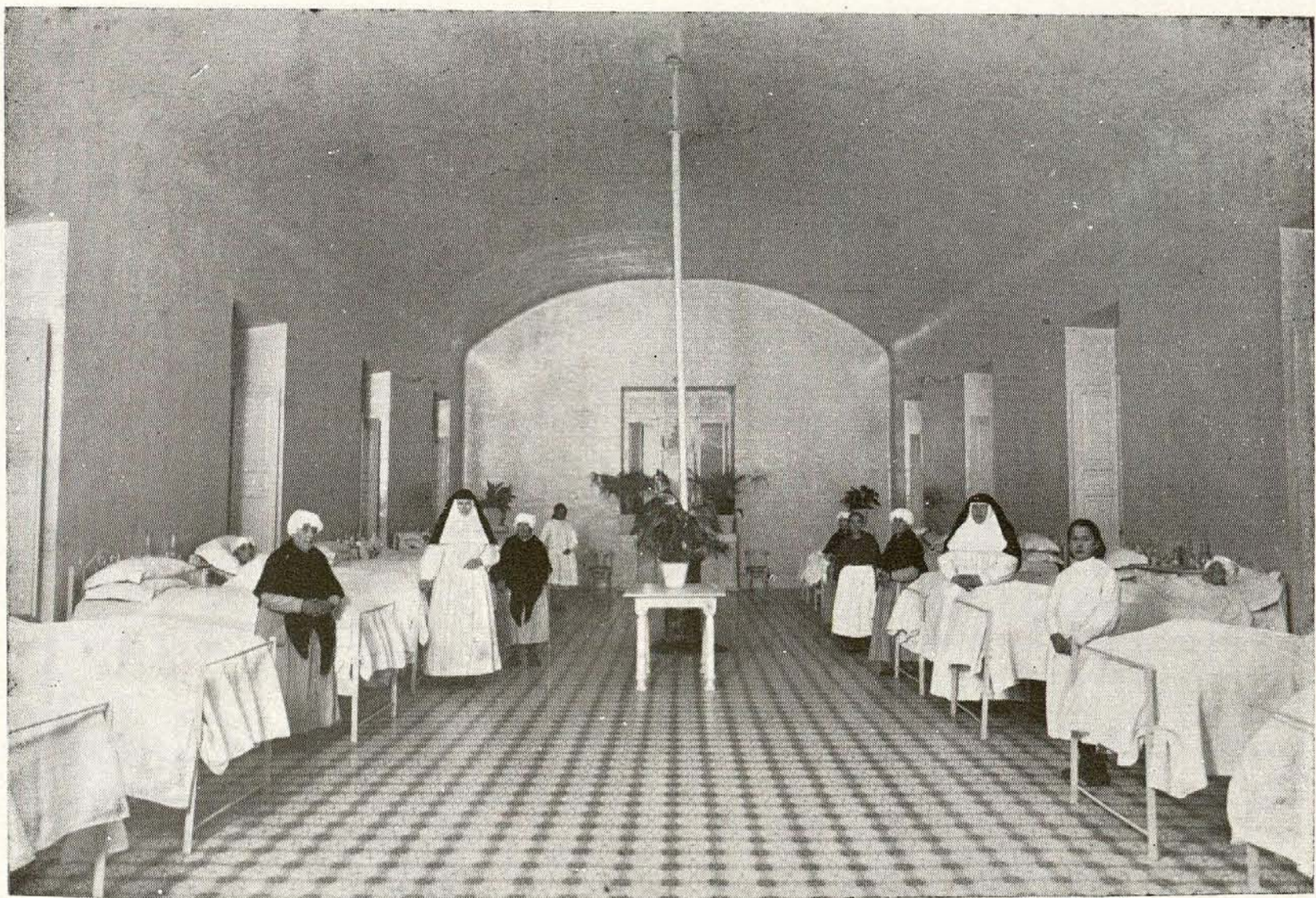

**Hospital de San Juan de Dios.—Una de las salas del pabellón “Reina Victoria”
(Cáncer).**





Hospital de San Juan de Dios.—Una de las salas del pabellón núm. 9 (distinguidos).



Hospital de San Juan de Dios.—Una sala del pabellón núm. 12 de mujeres (lepra).



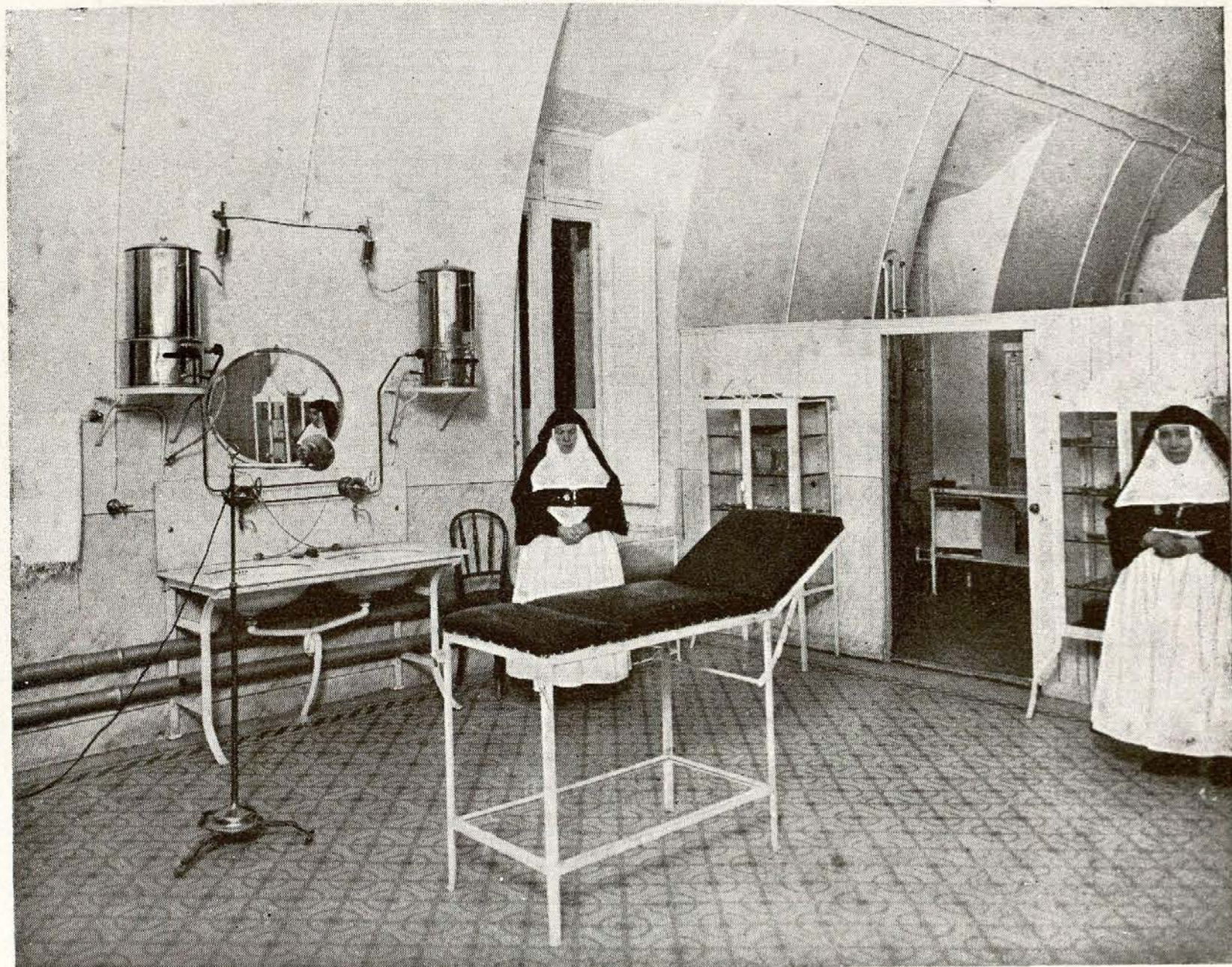

Hospital de San Juan de Dios.—Una de las salas de las consultas públicas.

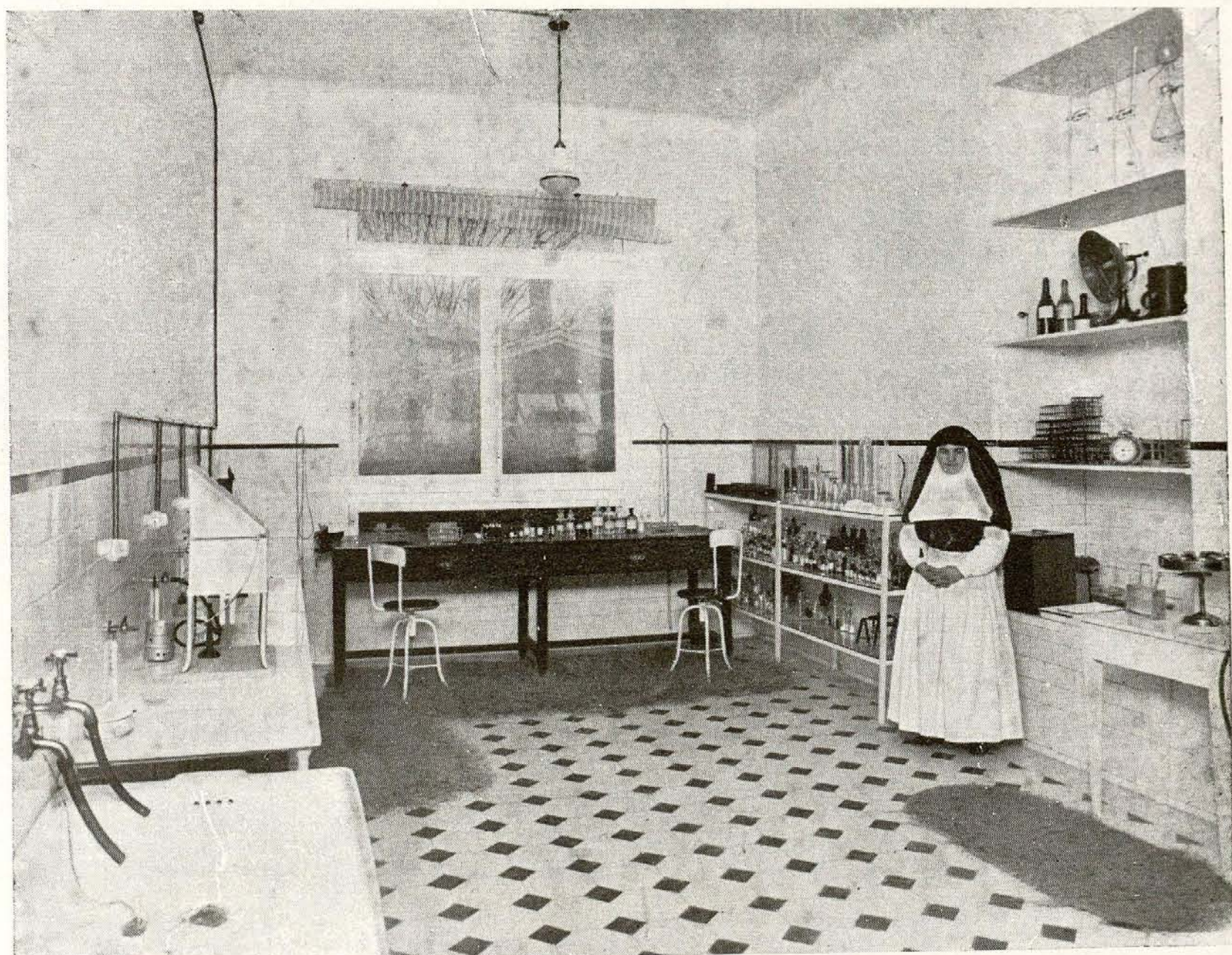

Hospital de San Juan de Dios.—Pabellón núm. 4 (Laboratorio).





Hospital de San Juan de Dios.—Taller-estudio del museo.

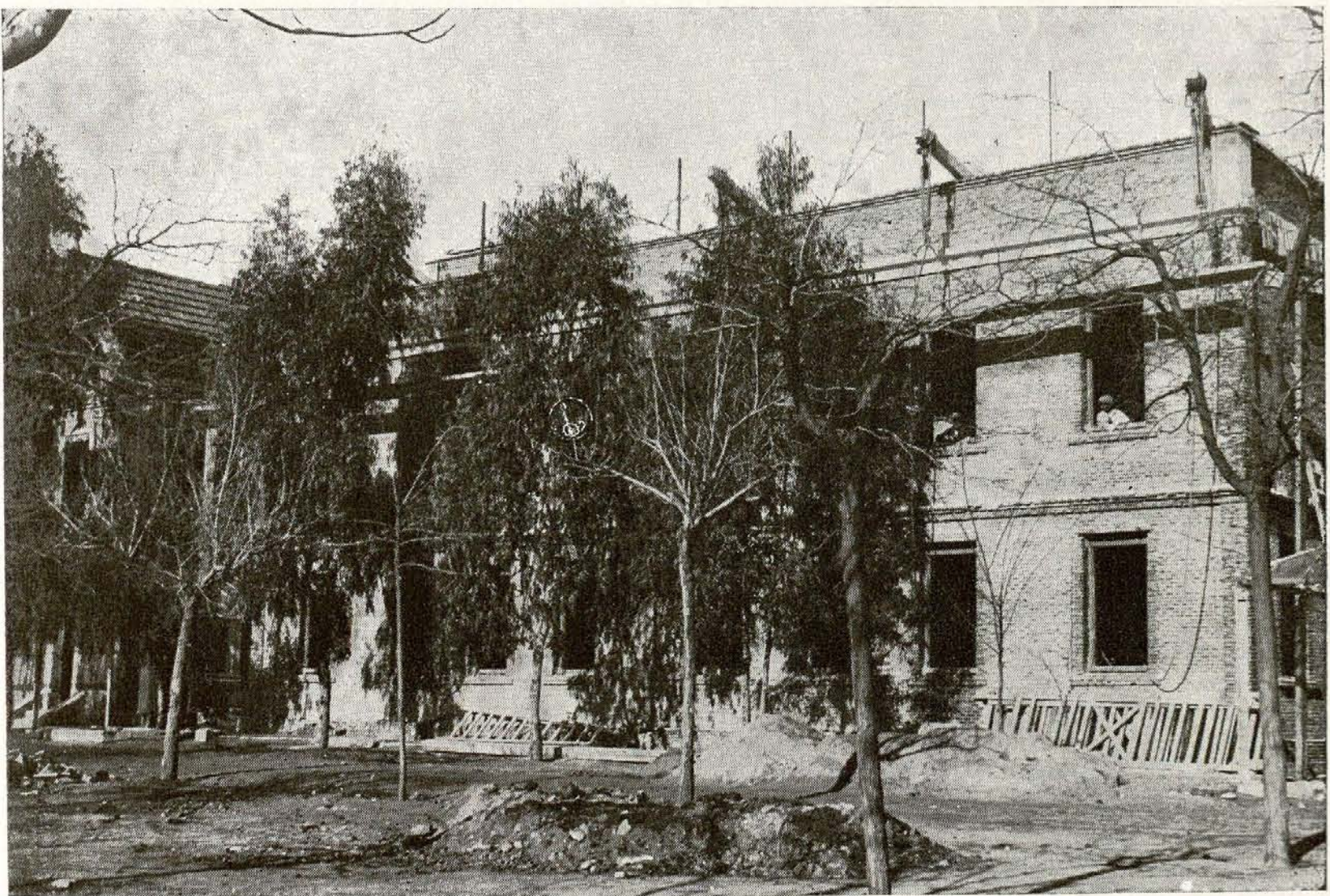

Hospital de San Juan de Dios.—En construcción: Un pabellón para cocinas, comedores y dormitorios.





Hospital de San Juan de Dios.—Farmacia.

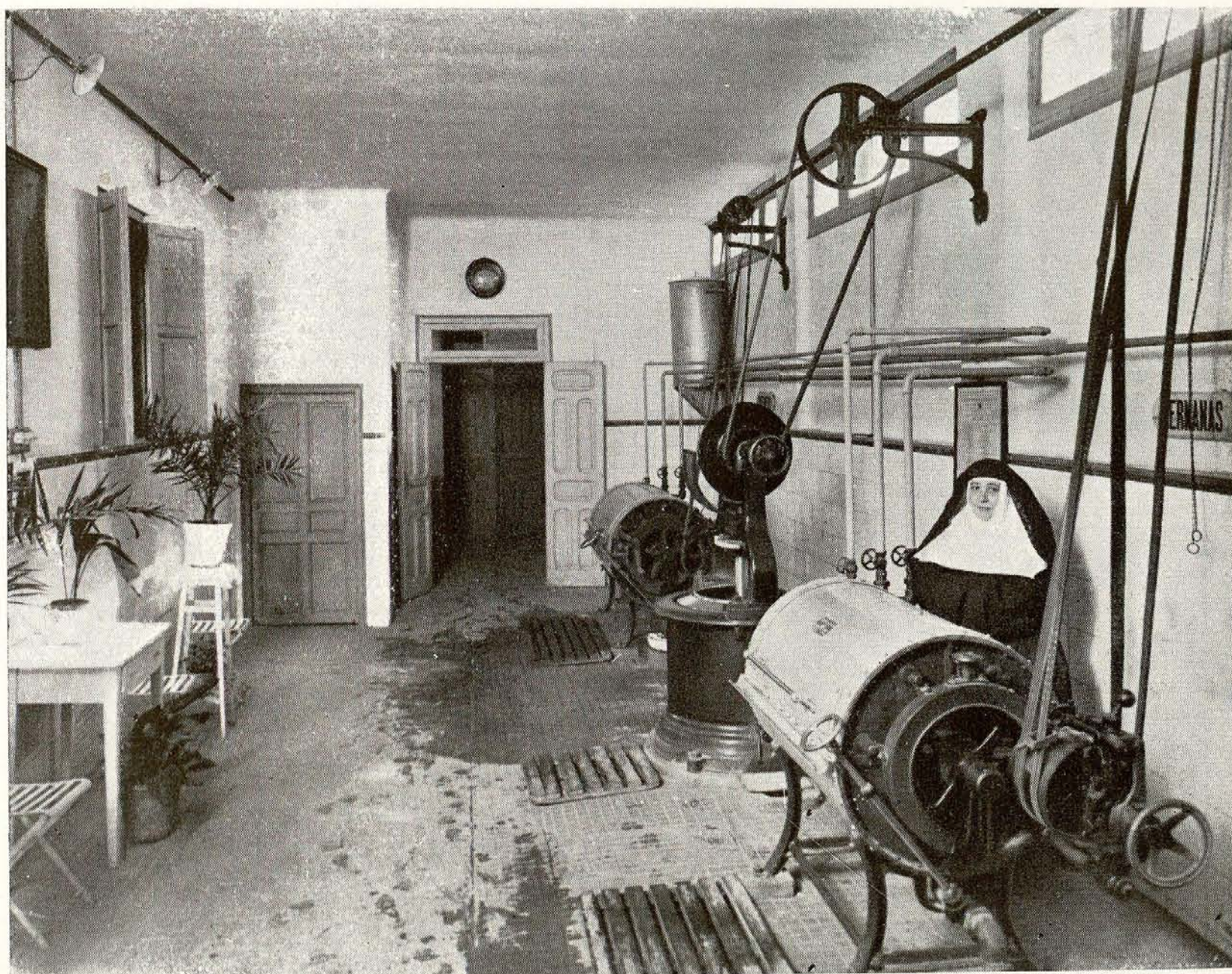

Hospital de San Juan de Dios.—Lavadero mecánico.



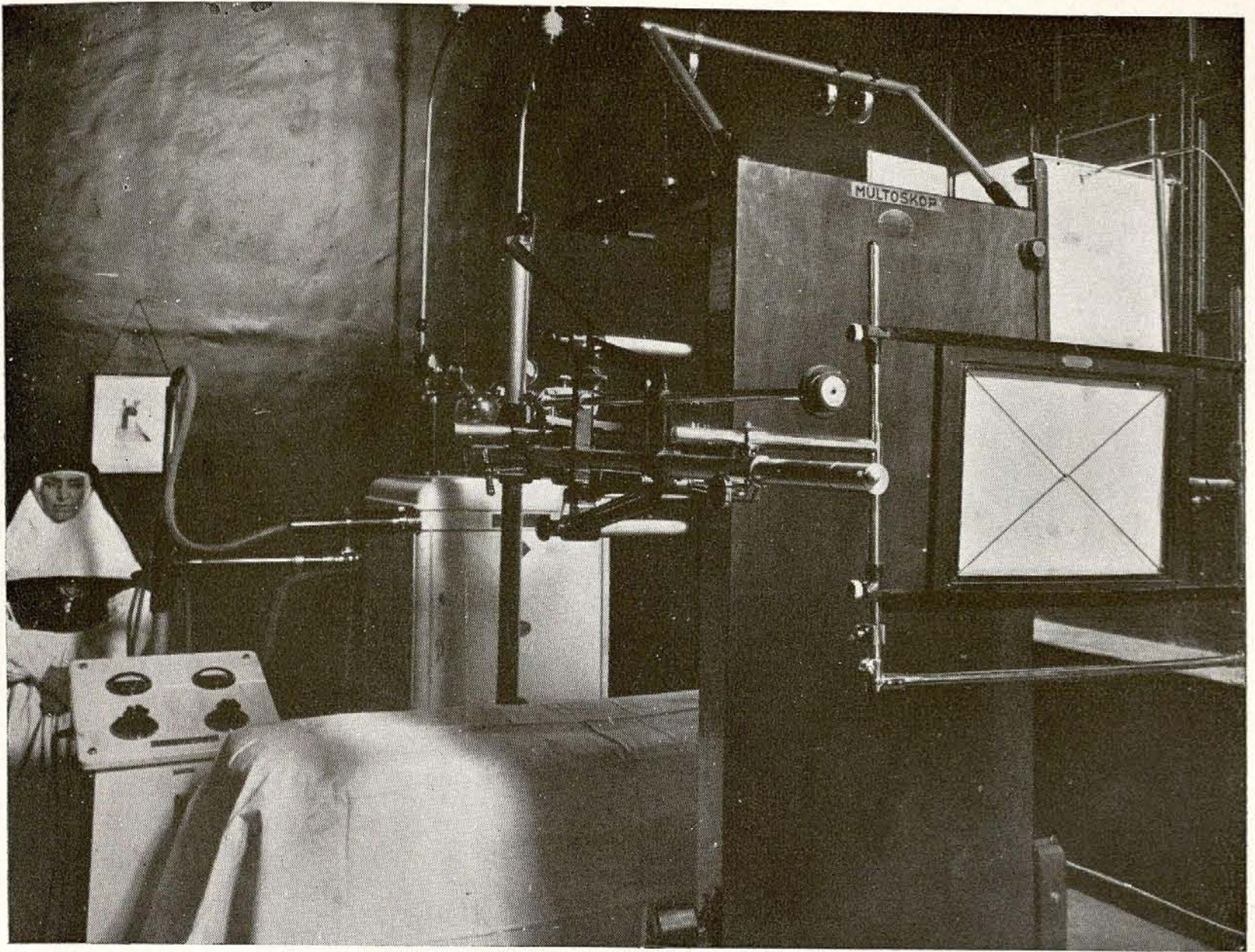

Hospital de San Juan de Dios.—Pabellón de “Rayos X”.



Hospital de San Juan de Dios.—Sala del pabellón núm. 3.^o (niños).

