

Medjerdah (Bagradas), que viene de la Argelia, alcanza 320 kilóm. de curso y desemboca, sin ser navegable, al S. de Puerto-Farina (golfo de Túnez).

El clima y las producciones vienen á ser los mismos de Argelia; en la región del Tell se cosechan siempre muchos cereales; las frutas son exquisitas; los olivares producen bastante aceite para la exportación; la abundancia de palmeras y de dátiles han valido á este país el nombre de *Belad-el-Djerid* (tierra de las pal-

mas). Existen en el Atlas minas de hierro y de plomo.

Los tunecinos poseen hermosos caballos de raza berberisca, bastantes camellos domesticados, vacas pequeñas y carneros de gran cola.

La población suma aproximadamente 1,700,000 hab.; se compone de berberes, árabes, moros, turcos, judíos y negros; pero en distintas proporciones que Argelia y Marruecos, pues en Túnez son pocos los berberes y muchos los turcos,

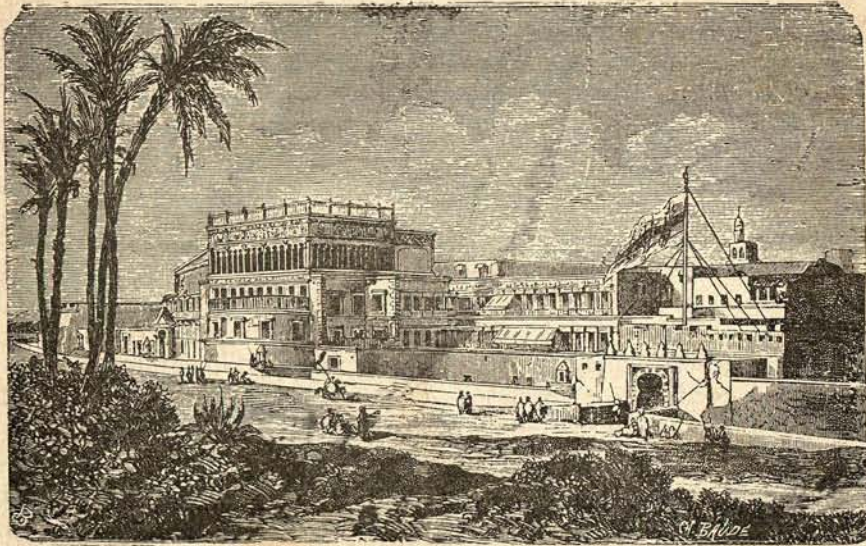

PALACIO DEL BEY DE TÚNEZ

relativamente al número de población total. La religión de sus habitantes es el islamismo; se habla el árabe; la esclavitud está abolida.

El soberano es el *bey*, que nominalmente depende del Sultan de Constantinopla; pero como se ha dicho es en realidad independiente de Turquía estando bajo el protectorado de Francia. La soberanía del bey es hereditaria; es absoluta en cuanto se refiere al interior; pero según el *firman* de 25 Octubre de 1871, de-

be recibir la investidura de Constantinopla, no puede hacer la guerra ni cerrar la paz sin la autorización del Sultan de Turquía, no puede ceder la más mínima parte de su territorio y debe acuñar su moneda con el nombre del Sultan. Sin embargo la influencia de los cónsules europeos residentes en Túnez es verdaderamente decisiva.

Túnez comprende 41 tribus y se divide en 18 *uatans* administrados por *cadís* nombrados por el bey. El ejército regu-

lar es de 4,000 hombres y el irregular de 15,500. La hacienda está bastante mal parada y la seguridad individual puede decirse que no existe.

Las ciudades principales de su territorio son:

En el Mediterráneo; TÚNEZ situado junto á una laguna que comunica con el mar por el estrecho canal de la Goleta: es

una ciudad de 120,000 hab., de los cuales 40,000 son hebreos; hacen buenos negocios de exportación, sobre todo de granos, aceite, dátiles y esencias; la industria es importante, existiendo varias fábricas de armas de guerra, cuchillos, terciopelos, bordados de plata y oro, curtidos, monturas, pipas, jabones, cerámica, muebles, tapices, etc. El bey reside habitualmente

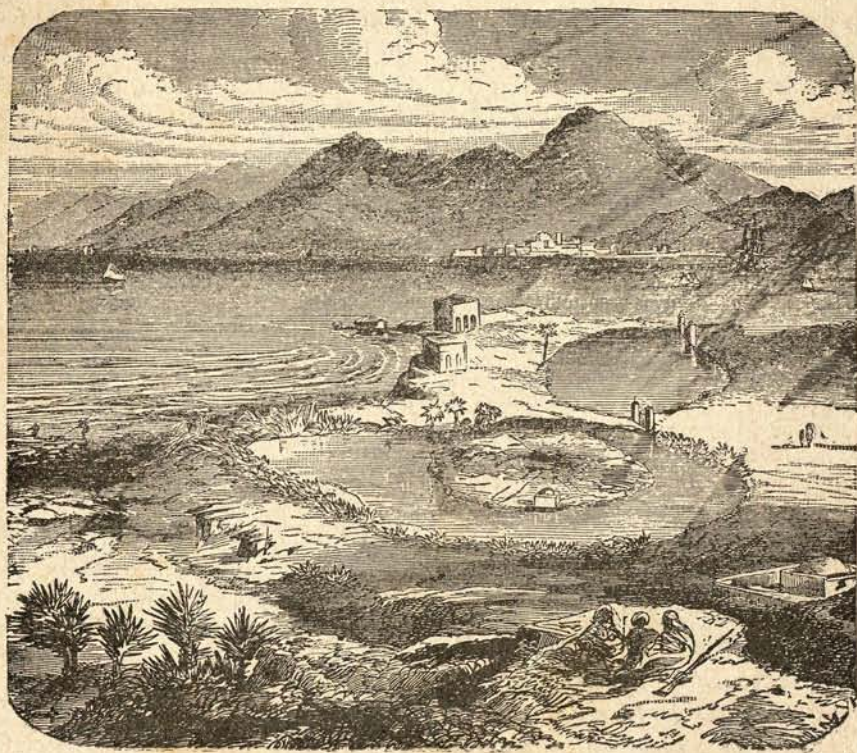

RUINAS DE CARTAGO

en el *Bardo*, fortaleza distante 2 kilóm. de Túnez.—*La Goleta*, antigua fortaleza del golfo de Túnez junto á las ruínas de Cartago disputada muchas veces por los españoles cuando era foco de piratería. Los demás puertos del litoral, de N. á S., son *Bizerta* (Hippo-Zaritus) en una deliciosa situación no léjos del cabo Blanco (Ras-el-Abiad); en otros tiempos fué el

más temible y poderoso nido de piratas; *Porto-Farina*, buen puerto á la entrada N. O. del golfo de Túnez, junto á las ruínas de Útica; *Hamamet*, al N. del golfo, con 10,000 hab.; *Monastir* ó *Mistir*, al S. E.; *Mahadía* (Thapsus ó África); *Tfax* con 15,000 hab.; *Gabés*, en el golfo de este nombre, con 8,000 hab. Las islas *Kerkenah* se hallan frente á Sfax; la isla

de *Djerba* en frente de Gabés, se halla muy poblada y hace un comercio muy activo de aceite, jarros y esponjas.

En el interior: *Kairuan* ó *Keruan*, al N. O. del lago Sidi-el-Hani, importante población de unos 50,000 hab.; fundada por los árabes en el siglo VII, es ciudad santa en la que sólo son admitidos los musulmanes pero los franceses la ocuparon militarmente en Octubre de 1881; centro comercial; *Zaguan*, entre Kairuan y Túnez, con 12,000 hab.: *El-Kef*, al O. hace buenos negocios con Argelia.

En el Sahara: *Gafsa*, al N. del lago ó sebka Faraón; es la importante ciudad llamada Capsa en tiempos de Yugurta,

reducida hoy á 4,000 hab.; estación de las caravanas; *Nefta* (Negeta), mercados importantes; *Kebilli*, al S., en los oasis del Sahara tunecino, además de sus famosas palmeras vegetan perfectamente los olivos, naranjos, higueras, granados, produciendo también cereales.

Los principales artículos que exporta Túnez son: aceite de oliva, cereales, dátiles, legumbres, tabaco, cera, pieles, esponjas y coral. El comercio de importación está sostenido principalmente por Inglaterra, Francia, Italia y Alemania. Cuenta unos 80 kilóm. de ferrocarriles y tiene otros varios en construcción y estudio.

CAPÍTULO QUINTO

REGIÓN DEL SAHARA



LA región del Sahara comprende de dos partes, como ya hemos manifestado en la descripción general del África; estas dos partes son: el país de *Trípoli*, en la costa del Mediterráneo, que es uno de los llamados vulgarmente *Estados berberiscos*, y el desierto inmenso del *Sahara* propiamente tal. Describiremos separadamente las dos partes.

I

TRÍPOLI

La regencia de Trípoli no es más que una provincia ó gobierno del imperio otomano desde 1835. Linda por el N. O. con el territorio de Túnez y por el E. con

los desiertos de Egipto. No forma parte del Magreb; pero pertenece á la región del Sahara siendo su parte marítima. Compónese de arenales, de algunos oasis fértiles y de mesetas rocosas. La extensión territorial de Trípoli mide 892,000 kilómetros cuadrados. La entrada del Desierto, que comunica el Sahara con el Mediterráneo, el sitio por donde han penetrado para ir hasta el Sudan, los viajeros europeos Richardson, Oweg, Barth, Vogel, etc., etc.

Las alturas que empiezan en el oasis egipcio de Siuah se truecan en escarpadas colinas hácia el oasis de Audjilah; despues, en el desierto de Harudje, forman dos cordilleras paralelas que se dirigen del S. E. al N. con los nombres de *Harudje blanco* al S. y *Harudje negro* al N.; ambas cordilleras se juntan en los montes *Gharian*, cuya altura es de 1,000

á 1,200 m., y prolongándose en colinas de arena, van á confundirse en tierra de Túnez con el Atlas, cerca del lago de Kairuan.

Al N., en la región marítima, se encuentran las mesas de *Barkah* y *Tripolitana*; al S. el inmenso oasis del *Fezzan*; al S. E. los oasis de *Audjilah*; al S. O. los de *Ghadamés*. Ningun río ni arroyo riega los oasis ni desemboca en el Mediterráneo.

TRIPOLITANA. Región marítima del N.

O. algo montuosa; sus playas de arenas abrasadas por el sol y desprovistas de agua, están llenas de ruinas de ciudades, florecientes, en otros tiempos, como *Tolmaida*, *Leptis magna*, etc. El clima es cálido y seco y en algunos puntos insalubre. Las producciones del país que se exportan á Malta, son trigo, legumbres y aceite; abundan los naranjos y las palmeras. Sus ciudades son pocas y de escasa importancia: TRÍPOLI, que es la capital, tiene un mal puerto y realiza el comercio

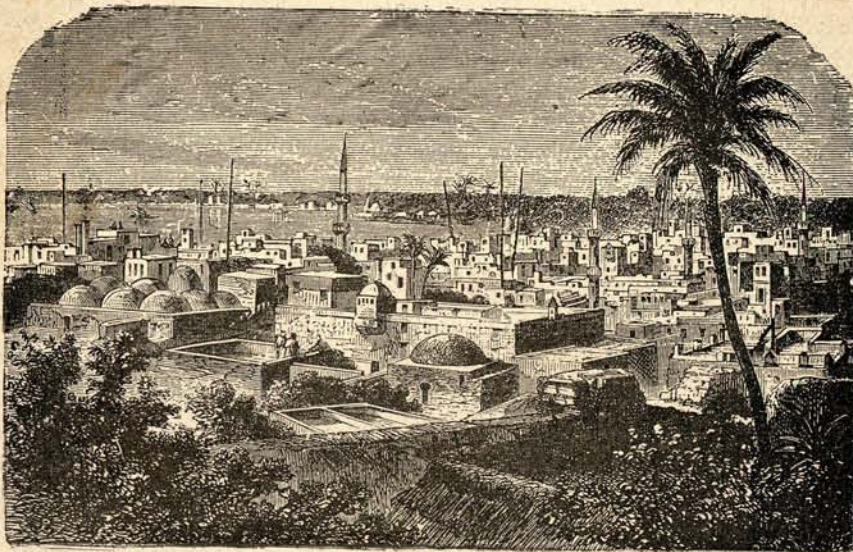

TRÍPOLI

de tránsito con el Sahara y el Sudán; cuenta unos 30,000 habitantes; *Misrata* ó *Mesurata* y *Lebdah* (*Leptis magna*), son puertos pequeños; *Mizda*, al S. de los montes Gharian, se halla en el camino del Fezzan.

La costa del golfo de Sidra (gran Sirte), desde Misrata y el cabo Charra al O. hasta Bengazi y cabo Tejónes al E., es un verdadero desierto, estéril, casi inhabitado; el mar es peligrosísimo á causa de sus bancos y arenas movedizas.

Tomo II.

BARKAH. La mesa de este nombre, llamada también Djebel Akdar, es árida en su interior con valles fértiles entre la parte del mar. Tiene algunas posiciones marítimas bastante buenas, como *Bengazi* ó *Bernik* (*Berenice*), puerto no despreciable, protegido por una línea de arrecifes; con 6,000 hab., *Dernah*, al O., residencia del bey; *Bomba*, en una isla que se halla en el centro de una rada; *Tobruk*, al E., ocupa una buena posición marítima; etc.

OASIS DE AUDJILAH. Estos oasis están á 350 kilóm. al S. de Bengazi, en la ruta de Egipto y del Guadai; cuentan unos 10,000 hab.; proporcionan buenos guías á las caravanas; y son tributarios del bajá de Trípoli.

FEZZAN. Es esta una magnífica región compuesta de una sucesión de oasis, que ocupan 600 kilóm. de longitud por 450 de latitud, cercados de arenales en que la temperatura se eleva muchas veces á $+56^{\circ}$ á la sombra. Es el antiguo país de los Garamantas ó Fazania.

Comprende el Fezzan, al N. el *Hammada*, mesa pedregosa atravesada por los dos Harudje, al S. la mesa de *Murzuk* y, además, algunos oasis del desierto. La vegetación es generalmente pobre. En el Fezzan existen cinco lagos; siendo la sal el principal objeto de su industria.

Murzuk, al S. E. de Trípoli, á una distancia de 780 kilóm., cuenta 8,000 hab. y es la residencia del *cheik*, tributario del bajá de Trípoli; también es una de las etapas de las caravanas y tiene gran mercado de esclavos. Las otras localidades, como *Traghan*, *Zuela*, etc., al E., son de poca importancia; pero *Sokna*, más al N., produce dátiles de excelente calidad y cuenta 2,500 hab. La población de toda el Fezzan es de 50 á 60,000 hab., en su mayor parte berberes ó negros esclavos.

OASIS DE GHADAMÉS. Están situados al S. O. de Trípoli, junto á los límites meridionales de Argelia. Es una mesa de poca elevación con algunos oasis separados por desiertos. La situación es buena para las relaciones mercantiles entre el Sahara y la costa del Mediterráneo; por eso la ciudad de *Ghadamés*, no sólo es una etapa importante de las caravanas procedentes del Sudan y de Marruecos sino que es también un importante depósito de mercancías inglesas.

Los oasis de Ghadamés encierran de 10 á 12,000 habitantes; y forman una es-

pecie de república tributaria del bajá de Trípoli.

La población de toda la provincia turca de Trípoli se calcula en más de 750,000 hab.; y según otros alcanza á 1,150,000. Los habitantes de Trípoli son árabes, berberes, moros, kuluglis (mestizos de turcos y africanas), judíos y negros.

Sus principales artículos de exportación son trigo, cera, marfil, plumas de avestruz y sal. Los de importación son artículos ingleses, que proceden de Malta y se envían por las caravanas á todos los oasis del Desierto y al Sudan.

II

SAHARA Ó GRAN DESIERTO

El Sahara se extiende al S. del Magreb ó Berbería, desde el océano Atlántico al O., hasta los desiertos Líbicos al E. Interrumpido solamente por la cuenca larga y estrecha del Nilo, que es un verdadero oasis, y continuando después por el desierto de Korosco hasta las playas del mar Rojo. Lo limitan al N. la gran mole del Atlas y el mar Mediterráneo, pues se adelanta hasta la Tripolitana y mesa de Barkah por los oasis del Fezzan y Ghadamés; al S. confina con el Senegal, toca al Djoliba y llega hasta las comarcas más fértiles del Sudan. Ocupa una inmensa extensión de tierras desoladas, sin límites bien determinados, midiendo del O. al E. 4,800 kilómetros y 1,800 kilómetros del N. al S. La superficie total se calcula, próximamente, en 8 millones de kilómetros cuadrados, hay autores que solo le conceden 6,310,000 kilómetros; es una superficie igual á $\frac{2}{3}$ de la total de Europa. Se le atribuye una población de 3,700,000 habitantes.

Es el Sahara una cuenca marítima, completamente desecada, arenosa y baja, en la que se encuentran conchas marinas y depósitos salinos. Esta opinión generalmente aceptada tiene también contradictores; hay quienes afirman, fundándose en estudios muy recientes y en razones de bastante peso, que jamás ha existido el mar de Sahara.

El aspecto del Sahara no es uniforme; ya se ve la inmensidad estéril y desnuda, un mar de arenas que agitadas por el simún se mueven como las olas, ya se presentan colinas y montañas cubiertas á veces de vegetación que son los oasis del desierto. Las colinas del Sahara son generalmente áridas y pedregosas; las montañas son de poca altura; los oasis son pintorescas islas de verdura, con pueblos de pastoriles cercados de palmeras. En la región occidental bordean el Atlántico las dunas más elevadas que existen, pues alcanza á 180 metros. Los animales del Desierto son escorpiones, víperos y hormigas.

«El sendero trazado en aquella soledad inmensa por los camellos de las caravanas, se pierde entre las arenas movidas por el simún, y los viajeros para no extraviarse, tienen que consultar la brújula, interrogar al horizonte ó guiarse por las estrellas, cuando no se ven obligados á seguir las osamentas de anteriores caravanas extraviadas. No se encuentran otros animales que los escorpiones; la mosca acompaña á los viajeros por espacio de pocos días, hasta que se muere de calor, y la pulga no se aventura jamás á seguir á ser viviente alguno en aquellos espacios tan temibles.»

El Sahara, ocupando parte de la zona tórrida, es la región más cálida del planeta; algunos viajeros han observado al sol una temperatura de 70°; la de la arena pasaba de 55°; pero las noches son frías, y los súbitos cambios de temperatura

constituyen un nuevo peligro para los peregrinos del Desierto.

El Sahara se divide en tres regiones distintas, el *Sahara occidental* ó *región de los Moros*, el *Sahara central* ó *región de los Tuaregs* y el *Sahara oriental* ó *región de los Tibús*.

SAHARA OCCIDENTAL. Está situado entre Marruécos al N. y Senegal al S.; la costa es mala, inhospitalaria, llena de elevadas dunas, como las de los cabos Bojador y Blanco; al S. del cabo Blanco está el banco de *Arguin* célebre por muchos desastres; el mar está sembrado de escollos. El interior es árido, pedregoso y lleno de guijarros, con capas de salitre; las arenas van constantemente al S. O., hácia el Senegal.

Esta parte occidental del Sahara está sembrada de oasis colocados en línea, lo que se explica por la humedad de las corrientes aéreas ó por las corrientes de agua subterráneas que recorren en diversos sentidos el desierto; se encuentran muchos pozos en la dirección que siguen las caravanas de Marruécos al Sudán.

Los oasis del Sahara occidental, que algunos llaman *Sahel*, han sido poblados en épocas diferentes por tribus árabes y berberiscas; generalmente se les llama *moros*; están algo mezclados con los negros de Senegambia y del Sudán; se dedican al comercio, ya conduciendo como guías las caravanas, ó ya robándolas á mano armada en las soledades del Desierto.

Esta región, aunque poco conocida todavía, se sabe que comprende países importantes: el TIRIS al N. O., á lo largo de la costa, hácia los cabos Bojador y Blanco, se cubre en invierno de pastos á los que acuden con sus rebaños las tribus del Senegal y de Marruécos; es el país de los *uled-delim*, altos y fuertes, que recorren los arenales montados en

sus camellos *y se alimentan de pólvora* como ellos dicen, esto es: del robo.—Al S. hay un país de *sebkas* ó pequeños lagos, entre los que se nota el lago *Idschil* que mide 30 kilóm. de largo por 12 de ancho, este país surte de sal á todos los pueblos del Sahara hasta Tem-Buctú.—

El ADRAR es un oasis considerable, que dista 400 kilóm. del cabo Blanco; es montuoso, fértil, con algunos sembrados y bastantes pueblos; su capital es *Uadan* ó *Guadan*; *Chingueti* cuenta 800 casas; y *Atar* 500; etc. La población sedentaria compuesta de marabuts, mezcla de árabes

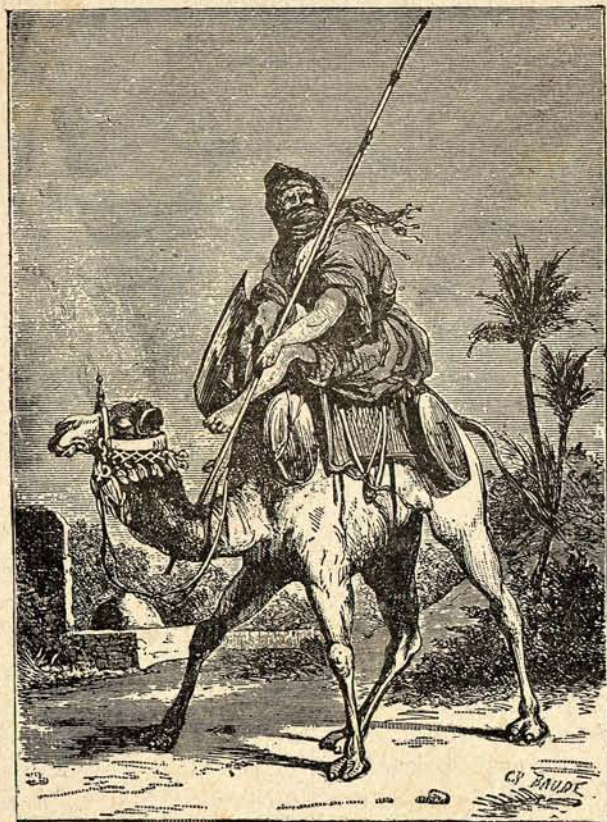

TUAREG SALIENDO Á CAMPAÑA.

y berberiscos, reconoce la supremacía de las tribus guerreras y nómadas.—El TAGANET al S. E. del Adrar, es un país montuoso en el que viven hace largo tiempo los zenagas; su pueblo más importante es *Tichit*.—El oasis de GUALATA está al S. E.; más al S. se encuentra el país de EL-HODH cuya capital es Ka-

sambara.—Por último, en las cercanías del Senegal viven los *trarzas* y los *braknas*. También pertenecen al Sahara occidental el Draa y el país de Sidi-Hescham dependientes de Marruécos.

SAHARA CENTRAL. Ocupan el centro del Sahara los *imochagh* (hombres libres), de origen berebér, á quienes los árabes

han dado el nombre de *tuaregs*, que significa *abandonados de Dios*, porque han rechazado mucho tiempo el islamismo y han renegado muchas veces después de haberlo abrazado; su lengua, que se compone de muchos dialectos, es el *tamachek*. Los tuaregs se dividen en numerosas tribus, pero se pueden reunir en cuatro grupos; los TUAREGS-HOGGAR que viven en le djebel Hoggar; los TUAREGS-AZKAR, moradores del oasis Rat ó Gat; los TAUREGS-KELUI, del djebel Air, y los UELIMENIDEN al E. de Tem-Buctú. Los dos primeros grupos son los más conocidos por sus relaciones con Argelia y constituyen la aristocracia de las tribus del Desierto. Estos tuaregs, que son de raza blanca, bien formados, ágiles, sobrios, emprendedores y valientes recorren de continuo el país cabalgando en sus *meharis* (camellos corredores), y armados de fusil, sable, cuchillo y una lanza que no abandonan nunca; sus camellos son tan resistentes como veloces y pacientísimos.

Los tuaregs se reconocen facilmente en su traje y en su gorro y en que velan su rostro con una especie de bufanda que sólo deja descubiertos los ojos, están sometidos á una especie de monarquía feudal; el rey gobierna con el concurso de los jefes de las tribus y le sucede en el trono el hijo de una hermana; su autoridad no es muy sensible gracias á las costumbres democráticas. Los tuaregs son musulmanes, pero no fanáticos; son monógamos. Además de los tuaregs hay en los oasis muchos esclavos, casi negros, de una raza abyecta y degradada, descendientes según parece de los primitivos pobladores mezclados con los negros y sometidos á los berébères de pura raza.

Los tuaregs poseen grandes rebaños de cabras, carneros de enorme cola, meharis ó camellos del Sahara y excelentes caballos. En los oasis abundan mucho las

palmeras que dan muy buenos dátiles. Todas las caravanas que cruzan el país son escoltadas, mediante un derecho fijo, por las tribus nómadas; los tuaregs del S. son los más civilizados, los más hospitalarios y ménos ladrones.

Penetrando en África por el Fezzan, se encuentran los *askar* del GAT ó RAT que extienden su dominación á más de 200 leguas de distancia. *Gat* dista de Laghuat 1,200 kilóm. en los que se emplean 33 días de camino; las lluvias son muy raras y las oftalmías frecuentes en este territorio, paso obligado de las caravanas que pasan de Trípoli al Sudan. Desde Setiembre á Noviembre se reúne en Gat, gran centro de transacciones, más de 30,000 camellos cargados de mercancías.

Se halla al S. O. la mesa de AHAGGAR ú HOGGAR, verdadera Suiza africana, con montañas, arboledas, aguas corrientes y deliciosos manantiales; las nieves duran de Diciembre á Marzo; de esta mesa desciende la corriente más caudalosa del Sahara, el *Ygharghar*, que se dirige al N. y termina cerca de Tugurt. Esta región es la principal morada de los Tuaregs-Hoggar, temidos de sus vecinos por su audacia y su vigor. El poblado más importante es *Ydelés*.

Al N. O., dirigiéndose á Marruécós, se encuentra el *Tuat*, región que comprende varios grupos de oasis en una extensión de más de 300 kilómetros. Los principales oasis son *Tuat*, *Tidikel*, *Gurara*, la mesa de *Tademay*, etc. El país, dice el viajero *Rohlfs*, será muy bien regado por el *Ued Zaura* ó *Messaud* y sus afluentes, así como por los arroyos que nacen en la Argelia francesa y corren ocultos bajo las arenas; es un país generalmente bajo y fecundo, con palmeras enanas, dátiles, granadas, hortalizas, un poco de trigo y de cebada, se cultiva el tabaco y en pequeña cantidad el algodón; se extrae carbón excelente de cierto árbol llamado



Krauke que sirve para hacer pólvora; abundan también los rebaños. Los habitantes, mezcla de árabes, berberiscos y esclavos negros, son pacíficos y hospitalarios aunque musulmanes y algo más fanáticos que los otros tuaregs, comercian con Marruecos, Sahara argelino, Gat y Sudan; sus mercados principales son *Timimun*, *Adrar* y *Tamenti*; las otras ciudades son *Inzalah* ó *El-Arb* y *Agably*. *Inzalah*, centro del comercio con Marruecos y Trípoli, es una reunión de pueblecillos.

El AIR ó ASBEN, al S., se encuentra en el camino del Sudan, ocupando una extensión de 400 kilóm. desde 20° á 15° lat. N.; es una serie de infecundas rocas de granito, de montañas cuyos picos se elevan á 1,200 y 1,400 metros, con valles estrechos y pintorescos, llenos de palmeras, acacias, mimosas é higueras gigantes, etc., etc.

Las lluvias de Setiembre son verdaderamente torrenciales; durante la sequia se recurre á procedimientos de irrigación. Se encuentran muchos animales salvajes; leones, chacales, jabalíes, antílopes, gacelas y avestruces, sin contar las liebres, los macacos y los cisnes. Los habitantes llamados KELUIS son tuaregs con mezcla considerable de negros. *Agadés*, residencia del Sultan, es una población de 7,000 habitantes; los otros poblados son de escasa importancia.

Más al S., en los límites del Sudan, se halla *Damergú*, oasis montuoso y fértil habitado por tuaregs y negros; el pueblo mas importante del oasis, ya que no el único, es *Tagehel*.

Por último, más al O., tocando ya al país de los moros y cerca de Djoliba, se hallan las *uelimeniden* esparcidos en innumerables oasis más pequeños y ménos conocidos, de los cuales sólo citaremos *Aderar*, en la ruta de *Agadés*, y *Azauan* ó *Araudad*, donde existe el poblado de

Mabruk, en el camino de Tem-Buctú á los oasis de Tuat, y de Gat.

SAHARA ORIENTAL ó PAÍS DE LOS TIBÚS. La parte oriental del Gran Desierto difiere de la central; se compone de mesas y mesetas arcillosas, de rocas grises, de macisos montañosos de color amarillento oscuro; tan pronto se ven dunas de arena, como profundas grietas ó sábanas salitrosas; las arenas movibles que se dirigen al S. como al O. son peligrosas para los viajeros que atraviesan el Sahara. Los habitantes, los TIBÚS, pertenecen á la raza negra; su idioma, su color y todos sus caracteres los diferencian bastante de los Tuaregs, aunque mantienen con los tales, muchas relaciones. Los Tibús son más salvajes y luchan entre sí perpétuamente; todos sus pueblos, edificados sobre elevadas rocas, están fortificados. Se dividen en numerosas tribus casi desconocidas actualmente: la tribu de *Bateleh*, la de *Burkú*, la de *Kraan*, etc., que forman dos grandes grupos ó fracciones principales, y los *Teda* y los *Daza*; estos dos grupos son de costumbres y lenguaje muy diverso.

El camino de Murzuk á Koka sigue una prolongada serie de oasis de los que el más conocido es el *Kauar* llamado por lo general y erróneamente, oasis de Bilma; hay allí un importante yacimiento de sal y algunas poblaciones como *Garo*, *Kalala* y *Aschenuma*. El *Kibesti* y el *Burgú* ó *Burkú* están en la ruta de Muzurk á Guadai. El oasis de KUFARAH con el pueblo de *Kebabo* se encuentra más al N., próximo al oasis de Aujilah. Del Tibesti al Darfur, según parece, existe una comarca montañosa formando un arco de círculo de 1,300 kilómetros cuando ménos.

Al E. se extiende el desierto de Libia que forma parte del Sahara; pero algunos de sus oasis son tributarios de Egipto.

Las rutas de las caravanas á través del Sahara son numerosas; las principales,

del O. al E., son: la de Marruécos al Senegal, por Tiris, Adrar, (Uadan) y Taganet; de Marruécos á Tem-Buctú, por Uadan, Tischit, Gualata y Arauan; de Fez á Tem-Buctú, por Tafilete, el Draa, Taudeni y Arauan, ó por Tafilete, Inzalah, Mabruk y Arauan; de Fez hácia Sokoto y Kano, por Tafilete, Inzalah, Idelés,

Aghadés ó el Damergú; de Trípoli á Gadamés é Inzalah; de Trípoli á Gadamés, Gat, etc.; de Trípoli por Murzuk y Bilma hácia Koka y el lago Tchad; de Murzuk al Guadai, por Tibesti y el Borgú; de Bengasi, por Audjilah, Kebabo, Dirki, hácia el Guadai; de Syot en Egipto hácia el Dar-Fur.

CAPÍTULO SEXTO

REGION DEL SUDAN

LOS europeos llamaban antiguamente *Nigricia*, país de los negros, á la vasta región del África central que se extiende al S. del Sahara, desde la cuenca superior del Nilo, al E., hasta el océano Atlántico al O. Los árabes dan á este territorio el nombre de *Sudan*; los indígenas el de *Takrur*; Sudan y Takrur significan lo mismo que Nigricia. La parte occidental de la región que es la mas conocida, ó la única conocida hasta hace poco, comprende la *Senegambia* al O. y la *Guinea* al S. O.

SUDAN

. I

GEOGRAFÍA FÍSICA — MONTAÑAS, RIOS, LAGOS, CLIMA, PRODUCCIONES, HABITANTES, ETC.

El SUDAN, TAKRUR ó TARKUR, (Sudan verdaderamente tal, pues Senegambia y Guinea aunque forman parte de la anti-

gua Nigricia se describirán más adelante) está comprendido entre los paralelos 18 y 6 del hemisferio N. Mide de N. á S. de 600 á 700 kilóm.; del E. al O. 4,600. Sus límites no se pueden determinar exactamente. Es una región baja, cuyo suelo profundo, fertilizado por lluvias periódicas, se halla bastante poblado. Al N. no hay más que llanuras poco accidentadas (los montes *Hombori* sólo se elevan unos 500 metros; al O. están los montes limítrofes de Senegambia; al S. O. las *montañas de Kong*, ménos elevadas de lo que se supone, al N. de Guinea. Más léjos, hácia el E., existen la cordillera del *Mandara* que tiene varios picos, tales como el *Delabeda* y el monte *Mendif*, y la más importante de *Adamagua* con los montes *Alantika* (de 3,000 á 3,300 metros) de elevación y los montes *Labul*.

El Sudan se divide hidrográficamente en tres partes desiguales: la del E. regada por el *Keilak* y otros afluentes poco conocidos del Nilo blanco; la del centro que es la región llamada de los lagos; y la del O. ó sea la gran cuenca del *Niger*.

Los lagos mas importantes son el *Fittri*, que recibe las aguas del *Bat-ha*; el

TCHAD ó TSAD que recoge las del *Chari* y de su grande afluente el *Serbenel* que procede del S.; mide este lago 320 kilóm. de E. á O., 200 de N. á S.; estando poblados de elefantes, hipopótamos, búfalos, jabalíes y leopardos, é inundándose en la estación de las aguas; encierra un archipiélago de islas bajas y arenosas, cuyos habitantes, negros inteligentes, altos y robustos, se dedican á la piratería; el lago *Debo*, atravesado por el Níger, tiene también algunas islas habitadas.

El NÍGER de los europeos, llamado también el Nilo de Occidente ó de los negros, recibe de los indígenas diversos nombres, como *Kuara* ó *Kuarra*, *Djolibá*, *Eghiorri*, *Baléo*, *Issa*, río por excelencia; nace en la vertiente septentrional de las montañas de Kong ó en el monte Loma, al S. E. de Senegambia; describe una semicircunferencia en el territorio de los mandingas, dirigiéndose después hácia el N. E. por Segó, atraviesa el lago Debo ó Dibi y, á la altura de Katurce hacia el E. para volver á cambiar de dirección al S. E. pasando por Gago, Say, etc.; y termina en el golfo de Guinea por un vasto y pantanoso delta entre los ríos *Benin* y *Calabar*. El curso del Níger es de 3,700 kilóm. y su anchura alcanza en varios puntos hasta 1,500 metros; encierra muchas islas; su cuenca en general es llana y fértil y en sus avenidas periódicas la inunda á una distancia inmensa.

Desembocan en el Níger no pocos afluentes; por la derecha, el más importante, en el país de los mandingas es el *Ulaba*; recoge más lejos el *Sirba*; á la izquierda el *Rima* ó *Fadama*, del que es afluente el *Sokoto*; el *Codonia* ó *Kaduna*; y por último, el *Binné* ó *Tchadda*, gran río que procede del África interior, ancho, profundo, fácilmente navegable, y engrosado con el tributo del *Faro*, su principal afluente.

El Sudan es un país muy caluroso; la estación de las lluvias que empieza en Junio y dura cuatro meses, es muy perjudicial á los europeos.

Son desconocidas todavía las riquezas minerales del país; pero se suponen poco importantes; se habla sin embargo de la existencia de cobre en el Dar-Fur, del hierro del Bornú, del oro del Bambarra; carece absolutamente de sal. La tierra es feraz; muchos negros viven de la caza y de las frutas, pero otros, menos salvajes, incendian las selvas, desmontan los terrenos y los labran: su suelo produce trigo, maíz, arroz, patatas, ñamez, cebollas, habas, etc. En algunos sitios del Sudan se cosecha algodón, añil, tabaco, pimienta, sorgo y, entre los árboles, se encuentra el baobá, el tamarindo, la palmera de dátíl, la de coco, el plátano, el papayo, la higuera, el ébano, la acácia de goma y el árbol de manteca, conocido con el nombre de *chi*.

Los animales salvajes son los naturales de la zona tórrida: elefantes, hipopótamos, búfalos, jabalíes, cocodrilos, aves truces, etc. Sus plagas más de temer son las hormigas y los gusanos negros. Los habitantes del Sudan poseen grandes rebaños de carneros, cabras, vacas y caballos; se cosecha abundante cera y miel.

La industria está en la infancia; se tejen muy groseramente algunas fibras que tienen con añil pero la mayor parte de sus habitantes, sólo se visten de pieles ó se cubren con hojas de plátano cuando no van desnudos.

Sus poblaciones son de diverso origen, pero todas están más ó menos mezcladas unas con otras: las principales familias son los *Mandingas*, los *Felatas* y los *Tíbús*. Por regla general son indolentes, sumamente parcos y nada escrupulosos en tratándose de alimentos y hospedaje; todas las carnes, incluso la del cocodrilo, y sea el que fuere su estado, les parecen

buenas; del plátano y la palmera preparan su vino del mijo la cerveza, de troncos y ramas hacen sus habitaciones, á las que dan generalmente la forma de colmenas. El juego, las danzas y la música son sus pasiones dominantes; por lo común practican la poligamia; suelen disfrutar de buena salud; pero su vida, que fuera del país suele ser larga, dura ménos por término medio que la de los blancos en Europa y América. Todos los pueblos del Sudan se pintan de diferentes maneras, se afilan los dientes, se cazan unos á otros trocando en esclavos á los prisioneros; dicese que además algunos de ellos son antropófagos. Los mandingas son los que ofrecen disposiciones mas favorables para la civilización y los que parecen ser mas aptos para extenderla en esta parte de África. Los *sonraís* que parecen ser una ramificación de los *fulahs* ó *felatas*, aunque negros, tienen la nariz aguileña, lábios finos y hermosos ojos. Los de *Bornú* son corteses, hospitalarios y valientes. Los *tibús* son altos, fornidos, enérgicos é industriosos; disfrutan de cierta civilización relativa, sin embargo se asegura que que los de Baghirmi castran á sus prisioneros de guerra. Los del Darfurson, entre todos los negros africanos, son los de peores costumbres, los más depravados, y cobardes; pero su estado de cultura es superior al de la mayor parte de sus vecinos, á juzgar por los productos de su industria.

Dominan en casi todo el Sudan desde la frontera de Senegambia hasta los límites de Bornú y del Bagirmí los felatas, quienes se jactan de pertenecer á la raza blanca, aunque es cobrizo su color y el pelo ensortijado; pero son en realidad más inteligentes y de facciones más delicadas que los negros. Son islamitas hace mucho tiempo y han vivido en la oscuridad como simples pastores entre las montañas del Alto Senegal hasta que, ya en el pre-

sente siglo, se precipitaron de Occidente á Oriente en nombre del Koran, sometiendo á los indígenas de la cuenca del Níger, del Sudan central y de los lagos; esclavizaron á los que no se quisieron convertir y fundaron un imperio que parece estar ya en vías de descomposición. El sultan ó emir vive en sokoto, pero los gobernadores están casi siempre en rebeldía.—Al E. del Sudan existe un gran número de árabes.

II

ESTADOS PRINCIPALES

El SUDAN ORIENTAL es muy poco conocido; los europeos que han querido penetrar en él, ya por el Cordofan egipcio ya por el Sahara oriental, se han visto en la precisión de volver sobre sus pasos cuando no han perdido la vida como Vogel en Guadai.

Dirigiéndose de E. á O. se encuentra lo primero el DARFUR (país de los gamos), una parte del cual está en la cuenca del Nilo; existen en él varias colinas, llanos de arena, selvas, arbustos espinosos y minas de cobre. El terreno es fértil, pero los habitantes, sometidos á un despotismo bárbaro, viven en la pobreza y la abyección. La capital es *Al-Fashir* ó *El-Fach*; pero *Kouba*, ó *Kobeh*, más al S., es el centro del comercio (de bastante importancia con Egipto y Trípoli); se exportan colmillos de elefante, plumas de avestruz, esclavos negros y mineral de cobre. Á dos jornadas de distancia de Kobeh se encuentra *Kabkabiyah*.

El sultan de Dar-Fur ha sido vencido por los egipcios hace pocos años, viéndo-

se obligado á reconocer la supremadía de Egipto.

El GUADAI, OUADAI ó DAR-MABA, al O. del Dar-Fur y separado de este por una cordillera de montañas, ocupa la cuenca del lago Fittri. Está habitado por negros feroces y árabes fanáticos que odian á los europeos. El país es pobre por la escasez de agua y por la indolencia de los habitantes; viven estos en miserables chozas de paja groseramente construidas y se dedican al pastoreo; tienen rebaños numerosos de cabras, carneros, vacas y muy buenos caballos; últimamente ha progresado bastante el comercio con Egipto, comercio que consiste en marfil, plumas de avestruz y esclavos. La población se calcula en 2,500,000 habitantes.—*Guarah* ó *Wara*, donde fué asesinado Vogel en 1856, es el centro del comercio con Trípoli, Egipto y el Bornú; *Besché* ó *Abeschr* se halla al S. de Guarah; *Iao* está á la orilla del lago, en la desembocadura del Bat-ha.

El sultan, segun parece, ha pedido que se le reconozca por súbdito de Egipto. Los habitantes hacen asoladoras incursiones en los países del O., Kanem, Bornú y Bagirmí, situados en torno del lago Tsad.

KANEM, al N. del lago Tsad, era en otros tiempos un reino poderoso; pero ha sido mermado y asolado por los ataques de los tibús y de los habitantes del Guaday que le han arrebatado buena parte de su territorio. La población más importante es *Mao*, al E. del lago.

BAGIRMÍ, al S. E. del lago Tsad, es una comarca poblada por árabes valientes y negros de una raza tan inteligente como hermosa; pero se ven obligados á pagar tributo á sus rapaces vecinos del Guaday. El país, fertilizado por los rios Charí y Serbenel, está lleno de animales salvajes, elefantes, rinocerontes, hienas, macacos, escorpiones y cocodrilos; hay

una plaga de hormigas que construyen moradas gigantescas, de 10 metros de altura y 60 de circunferencia. La capital del Bagirmí es *Masna* ó *Mas-Egna*.

BORNÚ y demas países del Sudan hasta el Níger, no son tampoco más conocidos por los viajes de Denham, Clapperton, Richardson, Overweg y, sobre todo, por los de Barth y Vogel.

El BORNÚ, al O. del lago Tsad, es una llanura bastante fértil que se extiende hácia el S. hasta la cordillera de Mandara; se halla habitado por negros, los *Kannuri*, gobernados por una dinastía árabe; sus habitantes han sabido detener la invasión de los felatas. La capital es *Kouka* ó *Koukagua* (ciudad de los baobás), á poca distancia del lago, que se compone de dos ciudades cercadas de murallas distintas. Junto á la orilla del rio Yeu existen las ruinas de *Birnia*, su antigua capital. Al S. y al S. O. se encuentran *Nueva-Birnia*, *Zogua*, *Ngornú*, gran ciudad cerca del lago y una de las residencias del soberano, *Udjé-Mabani*, ciudad mercantil con alguna industria de tintorería, *Dikua*, cercada de elevadas murallas; á la extremidad N. O., á la puerta del Sahara, se encuentra *Zinder*, célebre por sus tinturas de añil y una de las estaciones de las caravanas.

Son tributarios del Bernú: al S. el MURGHI con la ciudad de *Dora*, el MANDARA comarca montañosa, y el LOGONA donde se fabrican telas azules de algodón; al S. E. el MUSGÚ, país de difícil acceso por sus selvas y pantanos, regado por el Charí y el Serbenel, devastado con las frecuentes razzias de los países lindantes que persiguen á sus moradores para reducirlos á la esclavitud.

Al O. del Bornú, empieza el IMPERIO DE LOS FELATAS que se extiende hasta más acá del Níger. El centro de este imperio es la región fértil de HAOUSSA poblada de hermosos negros sometidos á

los felatas. Riegan el país el Níger y sus afluentes. La capital se llama *Sakatú* ó *Sokoto*, situada junto á un afluente del Níger, ciudad fundada por los conquistadores en 1805; tienen fama por sus curtidos y obras de cuero; y cuenta mas de 20,000 hab. El sultan ha trasladado su residencia á *Worno*, al N. E., orilla del Fadama; pero la población más importante por la industria y el comercio es *Kano*, en el centro del país, que cuenta 300,000 hab. fijos y cuyo número se duplica en el mes de Enero cuando llegan

las grandes caravanas de Fezzan, Gat, Tuad, Bornú y Em-buctú; su industria produce cintas azules para las mujeres, vestidos teñidos con añil, velos y bufandas para los tuaregs, calzado, anillos, brazaletes de plata, armas, etc. Se hace tambien un gran comercio de esclavos. Las otras ciudades son: *Katagum* y *Hadega* en la frontera del Bornú; *Zaria* y *Yacoba* al S. de Kano; *Katchena*, antigua capital del país, al N. O.; *Gando* al S. O. de *Sokoto*; *Say* en una isla del Níger. Del Haoussa dependen varios países impor-



TEM-BUCTÚ

tantes, como el ZANFARA, el DENDINA, el YAURI con la ciudad de su nombre, el NUFI, el DOMA, etc.; pero el más considerable es el FOMBINA ó ADAMAGUA, al S. del Bornú, en la parte meridional del Sudan. El viajero Barth que visitó el país, habla de montañas generalmente poco elevadas, de valles fecundos regados por el Binué y el Faro, de pastos riquísimos, etc.; es un país agrícola en el que se cultivan el sorgo y el algodón; se encuentran en él muchos esclavos. La capital de Adamagua se llama *Yola*, ciudad de 12,000 hab. á orillas del Faro.

Los territorios que se extienden al S.

del Monte Labul son todavía muy poco conocidos.

Al N., en los límites del Sahara, hay dos pequeñas comarcas que han podido conservar su independencia; GUBER y MARIADI, con las ciudades de los propios nombres. Tambien es independiente el SONGHAI ó *país de los sourais*, más al N. O., cuya capital se llama *Gagho* situada junto al Níger.

Los felatas dominan ademas, á la derecha del rio, en varios países importantes: el BORGHÚ, separado de Guinea por los montes de Kong, que parece ser una confederación de pequeños estados. En

este país, en *Boussa* junto al Níger, fué asesinado Mungo-Park. El GURMA, al O. de Say; el LIBTAKO y el país de TEM-BUCTÚ en la parte más septentrional del Níger.

La ciudad de *Tem-Buctú* ó *Tom-Buctú*, á 9 kilómetros del río, es más célebre que grande; *Kabara* le sirve de puerto. Fundáronla los tuaregs durante el siglo XI y pronto se trocó en ciudad santa y centro mercantil; perteneció al imperio de Marruécós desde 1592 hasta 1826; desde entonces aunque independiente, vive expuesta á los continuos ataques de los felatas y forma una especie de república sometida á la doble influencia de los felatas y de los tuaregs. Barth, que la visitó despues del francés Cuillié, no le concede más de 20,000 hab. Se fabrican en dicha ciudad objetos de cuero, alhajas de oro, etc.; es uno de los depósitos de mercancías que pasan de Marruécós al Sudan occidental y vice versa; sus murallas han sido demolidas; no tiene más que seis mezquitas, tres grandes y otras tres pequeñas.

Remontando el Níger se encuentra el país de MASINA ó MASENA, dividido en pequeños estados musulmanes; está tambien bajo la autoridad de los felatas; su ciudad más importante y comercial, al lado del gran río, es la de *Djené*; en la orilla derecha está *Hamdallahi* que tambien parece ser importante, pero que no ha sido visitada aún por los exploradores europeos.

BAMBARRA, al S. O., adonde alcanza tambien la influencia de los felatas; es un Estado independiente; sus principales poblaciones se llaman *Sansanding* y *Segú* ó *Sego* en la ribera del Níger.—El vasto país comprendido entre el Borgú y la cuenca superior del Níger es conocido apenas; pero se sabe que su parte occidental está habitada por las tribus *mandingas* que se extienden hasta las fuentes

del Falemé y del Senegal y cuya ciudad más importante debe ser *Buré*. Más al E. se halla el GUASULO, país regado por los primeros afluentes de la derecha del Níger. Al S. del Borgú, en las tierras altas del Bong, se encuentra, por último, el imperio de YARRIBA, vecino al Dahomey, que ha sido últimamente desmembrado y presa de la anarquía: sus pueblos principales más conocidos son *Ejéo Borgú Saki*, *Ischin* é *Ibadan*.

Se trata de poner al Sudan en comunicación directa con Europa; los ingleses han intentado remontar el Níger desde la desembocadura, penetrando por el Adama-gua en el África interior; los franceses estudian el Sudan por la parte del Oeste, y M. Mage, uno de los oficiales de la guarnición del Senegal ha trazado el itinerario de las exploraciones desde el Senegal al Níger superior.

Los habitantes del Sudan no tienen sino relaciones indirectas con los países civilizados, por medio de las caravanas que cruzan el Sahara, de S. á N., guiadas por moros, por tibús y por tuaregs.

III

SENEGAMBIA—GEOGRAFÍA FÍSICA, PRODUCCIONES, ETC.

La parte occidental, montuosa y marítima del Sudan se llama Senegambia; forma una especie de bastión que avanza hácia el Oeste de África; se halla separada del Sahara por el río Senegal, al N.; por el S. linda con Guinea, hácia el río de Sierra Leona, sin límites bien determinados.

La costa del Océano Atlántico es baja, formada de aluviones, cubierta de manglares; encontrándose en ella la pequeña

isla de *Goréa* que mide 17 kilóm. cuadrados, frente á cabo Verde, el archipiélago de *Bisagos* y las islas *Loss*.

La parte oriental está llena de montañas que alcanzan por el sur hasta la mar. Una cordillera se dirige hácia el N. E., desde el *nudo de Timbo* hasta Bambarra, separando la Senegambia de la cuenca del Níger; otra cordillera va hácia el S. E., confundándose al fin con las montañas de Kong entre el Sudan y Guinea; varias ramificaciones se dirigen al N., entre los afluentes del Senegal y del Gambia; otras al O. separando las cuencas de los ríos Gambia, Grande, Núñez, etc.

Los dos ríos principales son el Senegal y el Gambia que han dado al país el nombre de Senegambia.

El SENEGAL se forma de los ríos *Ba-Fing* y *Ba-Khoy* que se juntan en Bafulabé; corriéndose de S. á N. por un territorio montuoso; tiene algunas cataratas siendo la más célebre la de *Felú* cuya altura es de 15 á 20 metros; luego se dirige hácia el N. O. por un terreno llano, separando el país de los moros nómadas del de los negros sedentarios y cultivadores. En Saldé se destaca un brazo del río que forma la isla de los *Elefantes*; esta mide 150 kilómetros de longitud. En su parte inferior, se divide el Senegal en diferentes brazos, corre hácia el S, y desemboca más abajo de San Luis formando una barra que entorpece la navegación. Sin embargo, se puede remontar hasta 200 kilóm. y algunas veces hasta las cataratas. Las crecidas se verifican de Julio á Noviembre. El río Senegal está siempre infestado de hipopótamos y de cocodrilos ó caimanes. Su curso alcanza unos 1,600 kilómetros, próximamente.

El Senegal recibe varios afluentes; por la derecha el *Ba-Woulima* engrosado con las aguas de *Kokoro*; por la izquierda el *Falemé* que riega una comarca fecunda. El Senegal comunica por medio de sus

brazos con el *lago Cayar* y algunos otros lagos situados junto á sus bordes.

El GAMBIA se parece al Senegal; tiene su origen en las mismas montañas, corre del E. al O., primero en territorio quebrado y luego en fertilísimos llanos; pero su cuenca no es tan grande.

Los otros ríos de Senegambia son principalmente, el *Río-Grande* que recorre más de 500 kilómetros de curso, el *Núñez* cuyas orillas se hallan cubiertas de pueblecillos y de factorías, el *Río-Pongo*, y algun otro menos importante.

La region marítima es malsana y tiene un clima tórrido; las noches son frescas durante la estación de las lluvias que son torrenciales en verano. El *Harmattan*, viento fuerte del N. E., causa muchos estragos. La región montañosa es más templada, más saludable y hasta fria en invierno.

Este país contiene pocas minas, sin embargo, se han explotado de oro y de hierro del Bambuk, y las salinas que existen al sur del bajo Senegal, no carecen tampoco de importancia.

La vegetación es vigorosa; en las montañas se encuentra el inmenso *baobab*, cuyo tronco mide hasta 12 m. de diámetro; abundan también los tamarindos, el chí ó árbol de manteca, el bombax ó árbol de queso, palmeras, árboles tintóreos, maderas de construcción, etc. En las llanuras la acacia, árboles de goma, etc. Se cultiva el algodón, el añil, el arroz, la caña de azúcar y el tabaco. Sin embargo, hay algunas partes del país extraordinariamente áridas.

El reino animal es aún más rico y más variado; el elefante de esta región es pequeño, pero de grandes colmillos; abundan los hipopótamos y los caimanes; hay muchas clases de monos, gacelas, antílopes, jirafas y perros mudos; no escasean los leones, panteras y leopardos; se encuentran loros, marabús (especie de ci-

güeñas) y avestruces; los reptiles no faltan; las hormigas blancas y demás insectos son insoportables.

Los habitantes de Senegambia son de razas distintas. Á la derecha del bajo Senegal, en el Sahara, viven los MOROS, mezcla de árabes, de berberiscos y de esclavos negros; son nómadas, pastores,

musulmanes y, particularmente, amigos de lo ajeno. Los PEULS ó FULAHS, como los Felatas del Sudan, son de un moreno rojizo, de rasgos europeos, y formas esbeltas; son musulmanes y guerreros; algunos se han mezclado con los negros formando una raza nueva, los TUCOLOROS, que ocupan la parte sur del Senegal

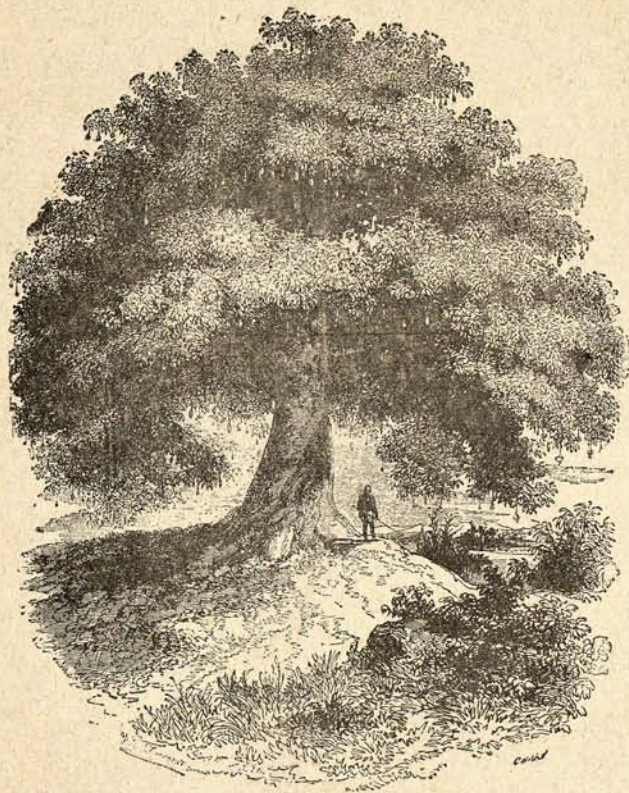

EL BAOBAB

inferior. Los Peuls habitan el BANDÚ, más al S., al Oeste del Falemé; su capital se llama *Bulibané*; también ocupan el FUTA-DJALÓN, donde se hallan las fuentes de los grandes ríos, cuya capital es *Timbo* población de 9,000 habitantes, y el FULADUGÚ, sobre el Kokoro, al N. E., capital *Bangasi*.

Los NEGROS de Senegambia, YOLOFS,

MANDINGAS, y FULAHS, viven sometidos á las supersticiones del más grosero fetichismo; forman pequeños Estados cuyos jefes, reyes ó reinas, pasan la vida en la embriaguez. Los yoloofs son los negros más hermosos del África, vanos, crédulos, de carácter dulce, tan imprevisores que no trabajan más que lo estrictamente necesario; son labradores ó pescadores;

se les tiene por valerosos á causa de una especie de insensibilidad nerviosa que los distingue de los otros pueblos. Formaron antiguamente un Estado bastante poderoso, hoy desmembrado, cuyos restos son: WALLO ó GUALO hácia la desembocadura del Senegal hasta Dagana; CAYOR, al S., hasta cabo Verde, que se divide en varias tribus; DAKKAR, cerca del cabo Verde; BAOL al S., capital *Lambaya*; SINA, capital *Joal*; y YOLOF al E. de Cayor.

Los MANDINGAS son guerreros y están divididos en dos tribus, una de agricultores y otra de comerciantes. Sus Estados principales son: KAARTA y KASON al N. del Senegal, capital *Gedinguma*; ULI, capital *Medina*; BAMBUK, entre el Senegal y el Falemé; DENTILLA, entre el Falemé y el Gambia, capital *Beniseragle*; TENDA, al N. del Río Grande, capital *Badón*; KATOBÁ, sobre el Gambia, capital *Pisania*; KABÚ al S. del Gambia, etc. Al S. de Senegambia, donde avanzan al mar los montes Kakulima, Balan, Fenka y otros, existe una región regada por varios rios que se llama *Zumbaya* y que muchos conocen por el nombre de *Timania*; viven en esta región mandingas convertidos al islamismo, divididos en Estados pequeños; tienen esclavos á los que obligan á cultivar la tierra; comercian con Sierra Leona y hablan casi todos el inglés. Algunos barcos franceses van á aquella costa en busca de la arachida que se produce con abundancia en el país.

IV

COLONIAS EUROPEAS DE SENEGAMBIA

Tres son las naciones europeas que tienen posesiones en la Senegambia: Francia, Inglaterra y Portugal.

POSESIONES FRANCESAS. El Senegal comprende la costa que se extiende desde cabo Blanco (21° latitud, N.) hasta el rio Salum (14° latitud, N.). La República francesa posee en aquella costa el establecimiento de *Portendik*; la cuenca del Senegal, hasta las cataratas de Felú y valle del Falemé, que tambien pertenece á Francia. Es una segunda Argelia en la que tiene Francia 200,000 súbditos y en la que negocian con los franceses 2 millones de africanos.

Las provincias del Senegal situadas al borde de este rio son *Ualo*, *Dimar*, *Toro*, *Damga* y *Guoy*.

La capital de la colonia es SAN LUIS, en la isla de este nombre, ciudad que cuenta de 35 á 40,000 habitantes y es la residencia de las autoridades. Las ciudades, factorías y establecimientos más importantes son: *Dagana* en la provincia de Ualo; *Podor*, *Matam*, *Bakel*, *Arandon*, *Makanna*, *Medina*, etc. remontando el Senegal; *Kenieba*, rica en oro, en el país de Bambuk.

Pertenece igualmente á Francia la isla de *Gorea*, distante 2 kilómetros de cabo Verde, con 8,000 habitantes, buen puerto, astilleros y un comercio anual de 12 á 13 millones de francos. Sus dependencias son: la costa de *Dakar*, al N. de cabo Verde, en la que se ha construido el puerto de *Dakar*, apropósito para hacer escala los buques de vapor trasatlánticos, el *Cayor*, etc.

La cuenca del Casamanza poblada de fulahs y de mandingas, está bajo la soberanía de Francia; esta posee la isla de *Carabana*, en la desembocadura, y la factoría de *Sedhiu* en el interior. Río-Nuñez, Río-Pongo y otros caudalosos rios de fértiles orillas en los que se fletan anualmente más de cien buques franceses, están bajo el protectorado de Francia desde 1866. El conjunto de las operaciones mercantiles de Francia con los países de

la costa occidental del África pasa de 42,000,000.

La colonia francesa del Senegal se divide en tres distritos: *San Luis*, *Bakel* y *Gorea*.

*
**

POSESIONES INGLESAS. Los ingleses se han establecido principalmente en el Gambia. Poseen la hermosa ciudad *Bathurst* ó *Santa María de Bathurst*, en la isla de Santa María, con 10,000 habitantes; *Albreda*, cedida por los franceses en 1857, casi en la boca del río; más arriba, remontando el Gambia, la factoría de *Pisania* y algunas otras de ménos importancia. Casi todos los establecimientos ingleses del río Gambia, como los franceses del Senegal, se hallan fortificados.

Los ingleses, poseen además á *Buluma*, en el archipiélago de las Bissagos, y las *islas Loos*.

Hallándose intercaladas las posesiones inglesas y francesas, existe el proyecto de cambiarlas para que cada país domine por completo en una zona, sin interrupción alguna ni complicaciones.

*
**

POSESIONES PORTUGUESAS. Conserva Portugal las factorías de *Zighincor*, junto al Casamanza, *Farim* y *Cachéo*, junto al río Cachéo, *Geba*, junto al río Geba. La capital es *Cacheo* ciudad de 10,000 habitantes. Las *islas Bisagos*, y un archipiélago de 200 kilómetros muy poco importante, son también de Portugal. Los portugueses han tenido que sostener varias luchas con los habitantes negros de estas islas.

V

GUINEA

Se llama así la región costera del Sudán, desde Senegambia al N. O. hasta cabo López, al S. del Ecuador. Los límites de Guinea se pueden fijar, al N. en el río Núñez y el Takrur ó Sudán propiamente llamado tal al O. y S. en el Océano Atlántico que forma en esta parte el golfo de Guinea; al E, en los países casi inexplorados del África ecuatorial.

La costa es casi recta con algunos cabos, siendo los más notables, *cabo Palmas*, á la entrada del golfo de Guinea, *cabo Tres Puntas*, *cabo San Pablo* donde empieza el golfo de Benin, *cabo Nun* en el delta del Níger y *cabo López* al fin del golfo de Biafra.

La extensión territorial de Guinea, conocida también por UANKARA, se calcula en 734,000 kilómetros superficiales poblados por unos 26 millones de habitantes.

El terreno, bajo en la costa y cubierto de lagunas, se vá elevando hácia el interior hasta las montañas de *Sierra Leona* y cordilleras de *Kong* y de *Saraga*, en cuyas inmediaciones, el país, regado por innumerables ríos, es en extremo fértil, como lo manifiestan los corpulentos árboles de sus poblados bosques, los algodóneros que miden hasta 100 piés de altura y la *yerba de Guinea*, que oculta á los mismos elefantes. En el golfo de Biafra se encuentran los montes *Camarones*, de 4,000 metros, de los que vienen á ser continuación la isla de Fernando Poo, en la que se levanta el *pico de Santa Isabel* ó de *Clarence* de 2,886 metros.

Los principales ríos de Guinea son el *Rokela* ó *Río de Sierra Leona*, el *Kamarranka*, el *Cherboró*, el *San Pablo* ó *Mesurado* y el *San Juan* al O.; y al S., el

Gran Basan, el *Asinia*, el *Volta*, el *Lagos*, el *Formoso* ó *Benin*, el *Níger*, al que sólo superan en África el Nilo y el Luabala-Congo, el *Calabar*, el *Camarones*, el *Malimba*, el *Angra*, el *Mundah*, el *Gabon* y el *Ogüe*.

Su clima es cálido. Las producciones vienen á ser las mismas de Senegambia, abundando el oro que ha dado nombre á una parte de la costa, el hierro, varias clases de gomas, esencias y maderas tintóreas.

Todos los habitantes de esta región son negros aunque algunos no son de color tan pronunciado como los de Senegambia; sus usos y costumbres son muy variados y característicos; los de Sierra Leona se divide en *timanes*, *limbas*, *sulimas* y *kurankos*; siguen los *krumanes*, mas al S., y en el golfo los *mandingas cuacuás*, *fantis*, *achantis*, *dahomeyes*, *minas*, *yarubas*, *calabares* ó *calabarís*, etc.; en la costa de Gabón, los *bulús*, *pongués*, *orongos*, y más al interior, los *pahuinos*, *bakaleses* y algunos otros menos conocidos.

«Los habitantes de Sierra Leona, aunque inteligentes y laboriosos, viven generalmente atrasados á excepción de los *sulimas* que, comparados á sus vecinos, pueden pasar por un pueblo culto.—Los *krumanes*, que ocupan las inmediaciones del cabo Palmas, son altos, fornidos, esbeltos, pacíficos, inteligentes y civilizados por sus relaciones con los europeos; se dedican á la agricultura y son muy solicitados para los trabajos de las colonias, sobre todo como marinos, pues es difícil encontrarlos ni más atrevidos ni más diestros en ninguna parte del mundo.—Los *adus* ó *cuacas*, llamados por los portugueses *malas gentes*, ocupan la costa de Marfil y son pendencieros é insociables; pero no antropófagos como hasta hace poco se había creído.—Los *fantis* en la Costa de Oro, robustos y

bien formados, son notablemente precoces y mueren naturalmente jóvenes; entierran sus muertos en la propia habitación, son supersticiosos de una manera estúpida y cuando alguno de ellos muere se le hace acompañar á la otra vida por la mas jóven de sus mujeres y el mas mozo de sus esclavos. Los *achantis*, más al interior, son inteligentes y amantes de su país; pero crueles y feroces. El soberano tiene 333 mujeres, muchas de las cuales, así como 100 esclavos, son inmoladas á su muerte.—Los *dahomeyes* y los de Benin, son igualmente feroces, rencorosos, y pérfidos, viviendo en la mayor abyección; hasta los altos dignatarios se arrodillan y se arrastran para llegar al rey y las mujeres de todas condiciones sirven á sus maridos de rodillas.—Los *minas* ó *aminas*, amantes de la libertad, son más humanos, y ménos salvajes que sus vecinos; viven en pequeños estados á manera de repúblicas, manejan bien las armas y son tan intrépidos cazadores como temibles soldados.

La agricultura en Guinea ha progresado muy poco. La industria está limitada á la preparación de artículos para el comercio, aceite de palma, polvo de oro, marfil, maderas tintóreas, cera, cueros y arroz. Hacen algunos trabajos muy curiosos de oro y plata y tallan algunos las piedras preciosas. En Liberia está la industria mas adelantada.

El gobierno de los diversos Estados de Guinea es monárquico despótico, excepto en las repúblicas de Minas y Liberia; en los dominios de las naciones europeas rige el sistema colonial.

La religión de la mayor parte de estos pueblos es el *fetichismo*; algunos practican el *culto de los espíritus* y otros un mahometismo muy adulterado.

La generalidad de los geógrafos dividen la Guinea en *Costa de Sierra Leona*; *Liberia*; *Costa de Krú*; llamada tambien

de los *Cranos* ó de la *Pimienta*; *Costa de Marfil*; *Costa de Oro*; *Costa de Benin* ó de los *Esclavos*; *Costa de Calabar*; *Costa de Biafra*; *Costa de Gabon*.

Políticamente se divide en posesiones europeas y Estados indígenas.

POSESIONES INGLESAS. La colonia británica de SIERRA LEONA, se extiende desde cabo Núñez hasta el río Cherburú ó hasta el de Gallinas; abraza cuando menos una superficie de 75,000 kilómetros cuadrados; fué fundada con objeto de abolir la trata, civilizando á los negros y persiguiendo con rigor á buques negreros; los cruceros ingleses llevaban á la colonia todos los negros que cogian á bordo de los negreros, por cuya razón los habitantes pertenecen á pueblos muy diversos.

Los habitantes de Sierra Leona están relativamente adelantados, profesan el protestantismo, tienen varias escuelas y nombran sus magistrados ellos mismos.

La capital es *Freetown* (ciudad libre), residencia del Gobernador inglés del consejo colonial y del tribunal de presas; cuenta la ciudad unos 12,000 habitantes, escuelas, periódico, teatro y buenos edificios. La otra ciudad de la colonia se llama *Regent's town* (ciudad del Regente), con una buena iglesia y escuela normal para los negros.

En la costa se encuentran las islas de *Loss* y de *Cherburú*, fértiles unas y otras, y ricas en ganados las primeras.

Las otras posesiones de los ingleses, que han adquirido las antiguas factorías de Dinamarca y Holanda, son: algunos establecimientos en la costa de Marfil (*Axim Discove*, *Chama*, *San Jorge de Elmina*, antigua residencia del Gobernador holandés); *Cabo-Costa* con 8,000 habitantes; *Adda* en la Costa de Oro; *Quita*, *Gran Popó*, *Lagos*, etc., en la Costa de Esclavos; etc., etc. Estas factorías y posesiones hacen un comercio

activo en aceite de palma, polvo de oro, frutas y marfil.

POSESIONES FRANCESAS. Los franceses tambien se han establecido en las costas de Guinea, poseyendo los importantes puertos de *Basan* y *Asinia* en la costa de Oro y varias factorías en la costa de Gabon, hasta Cabo López.

REPÚBLICA DE LIBERIA. Fundada en 1822 por una sociedad americana, está reconocida por todas las naciones desde 1847. Cuenta unos 20,000 habitantes y ejerce influencia sobre un millón de indígenas. Los fundadores, sus primeros habitantes, fueron negros libertos de los Estados Unidos, á cuya circunstancia debe esta república el nombre de Liberia.

Se extienden desde el río Cherború al cabo Palmas, ocupando una extensión aproximada de 60,000 kilómetros cuadrados. La capital se llama *Monrovia*, nombre que se puso á la ciudad en honor del presidente de la República norteamericana, general Monroe. Las demas poblaciones son *Marshall*, *Edina* y *Trade-town*.

El presidente de la república se elige por dos años, ha de tener 35 años de edad y una renta de 500 duros. El poder legislativo reside en las dos Cámaras que son tambien electivas.

El comercio de la Liberia consiste en la exportación de almendras, aceite de palma, cueros, arachidas y buen café.

Puede considerarse unida á la República la colonia de MARYLAND, fundada en 1835 por una sociedad americana de Baltimore; en ella es admitido todo negro que renuncie al uso de licores fuertes. Esta colonia existe junto al cabo de Palmas. La capital, situada al O. del cabo, es *Harper* ó *Cab Town*.

ESTADOS INDÍGENAS. Los principales son:

TIMANIA, que ocupa las riberas del Ro-

kela y del Scarcia, dividiéndose en cuatro reinos.

LIBAN, al S. del anterior, poco poblado.

KURANKO, al N. E. de Liban, con montañas elevadas en las que nace el Níger; se divide en muchos estados.

SULIMAN, al N. de Kuranko, montañoso y pintoresco, bien cultivado, con mucha ganadería. Su capital Falaba cuenta unos 6,000 habitantes.

SANGUÍN, en la costa de la pimienta, hoy muy dividido, MANÚ al N. E. y otros pequeños estados de la misma región, se hallan influidos y casi dependen de Liberia.

CAVALLY es una república limítrofe de Liberia, en las márgenes del Cavally.

FANTI, en la Costa de Oro, con una población de 40 á 50,000 habitantes, es un estado tributario del Achanti.

DJAMA, al N. de Asinia, el mayor y mas rico tributario de los Achantis, que extraen de allí oro más puro. Sus habitantes, mezcla de varias tribus negras, son mahometanos, fabrican telas de algodón y crían ganados cuyas pieles curten. La capital es *Bontukú* que hace un comercio importantísimo.

ACHANTI, al N. O. de Fanti, el más poderoso estado de Guinéa. La población se calcula en 3 millones de habitantes con los estados tributarios, en los que mandan en nombre del rey gobernadores ó vireyes tan tiranos como el rey mismo. La capital es *Cumasía*, importante ciudad cercada por dos rios, con calles rectas y limpias, hermosas alamedas y un magnífico palacio real. Algunos viajeros le han concedido 100,000 habitantes y aún doble número, lo que no es extraño si se considera que el monarca cuando recibe extranjeros, se hace asistir por sus tributarios, que acuden de todos los ámbitos del reino con sus respectivos séquitos, pero los cálculos más verosímiles

le señalan 15,000 habitantes permanentes.

La ciudad más importante es *Salaga*, junto al Volta, capital del reino de INTA, uno de los estados más mercantiles y florecientes de Achanti. *Accara* ó *Acra* es una ciudad marítima de 12,000 habitantes que hace negocios muy activos con los europeos.

DAGUMBA es otro de los reinos que reconocen la supremacía de Achanti.

Los Minas poseen en esta costa gran número de pequeñas repúblicas, más ó ménos tributarias de Achanti, siendo las principales AUNA, ABÓ ó PUERTO SEGURO, DRANFON, AGÚE, AJIDO, PEQUEÑO POPÓ, etc.

DAHOMÉY, es fértil, extenso y poderoso con varios estados tributarios; el rey de Dahomey, que se reconoce vasallo del de Yarriba, gobierna tan despóticamente como el de Achanti y tiene una numerosa guardia de mujeres de entre las cuales elige sus ayudantes de confianza.

Las poblaciones principales son: *Abomey*, capital de la monarquía, en las márgenes del rio Quelon, con 30,000 habitantes; la ciudad está adornada con cráneos de decapitados; *Calmina* residencia real, con 15,000 habitantes; *Widah* ó *Judá*, cabeza del departamento marítimo de su nombre, con 20,000 habitantes; esta costa ha sido el centro de la trata; hoy tienen en ella los ingleses una factoría; *Badagary*, más al E., con un puerto muy poco seguro y comercio no despreciable con Europa. *Ardra*, es la capital del reino de este nombre al N. E. de Widah.

BENIN, al E. de Dahomey, es de clima mortífero para los europeos; sus usos y costumbres son los mismos de Dahomey; la capital es la ciudad del mismo nombre, *Benin*, rodeada de fosos, limpia, regular, aunque sus casas están construidas con hojas de palmeras; tiene un palacio real en las afueras; la población se eleva á unos 15,000 habitantes. La segun-

da ciudad del reino de Benin llamada *Agaton* ó *Gata* está situada junto al río Formoso.

LAGOS, pequeño reino tributario del de Benin, ocupa las orillas del río que le dá nombre; su capital es *Lagos*, ciudad de unos 50,000 habitantes y tiene un gran movimiento comercial, y se halla situada en una isla pequeña en la embocadura del río Lagos.

YARRIBA ó YORUBA es un reino importante, situado al N. de los precedentes y casi en la región de Takrur, en el que se han establecido muchas misiones inglesas, multiplicando las escuelas entre los numerosos pueblos que componen el reino y suman en junto unos 3 millones de habitantes. La capital y ciudad principal se llama *Abecuta*, cuya población se calcula en 100,000 habitantes de los cuales muchos proceden de los buques negreros apresados por cruceros ingleses.

UERE, con capital del mismo nombre, es un pequeño reino situado en las bocas del Níger.

IGBO se halla al N. del anterior.

CALABAR, en la orilla izquierda del Níger, con abundante producción de sal; país muy insalubre. La capital, ciudad de gran movimiento, se llama *Nuevo Calabar*.

BONY, con capital del mismo nombre en la boca del río Bony; cuenta 20,000 habitantes.

QUA, en las márgenes del Viejo Calabar; capital *Viejo Calabar*.

CAMARONES, pequeño estado con capital del mismo nombre, junto al río Camarones, que hace un activo comercio.

BIAFRA, reino pequeño y poco conocido en un país erizado de montañas al S. del territorio de los Calbongos.

Son los principales estados en la región del Gabon, que comienza al S. de Biafra, BISÚ, con capital del mismo nombre, IMBEKI, KAILI, CHICAN, GABON; la principal ciudad del reino de Gabon es *Noango*. Más al interior están los reinos de ADJUMBA, capital del mismo nombre; YVEIA, capital *Buali*; OKOTA, capital *Edibe*; OKANDIA, SHIBÉ, OSIEBA, etc.

CAPÍTULO SÉPTIMO

REGIÓN DEL NILO



LA región del Nilo se puede dividir en dos partes distintas: *Egipto* que, por su situación, su historia y sus relaciones, figura entre

las naciones civilizadas; y *Países del alto Nilo*, que son todavía más ó menos bárbaros y que empiezan á conocerse ahora aunque imperfectamente.

EGIPTO.

I.

SITUACIÓN, CUENCA DEL NILO, DELTA, CANAL DE SUEZ;—CLIMA, PRODUCCIONES, HABITANTES.

Hace cinco milenios que este país es célebre en la historia, debiendo su importancia á su antigua civilización, á su posición geográfica entre Asia, África y Europa y á la fertilidad de las orillas del Nilo.

Siempre ha sido muy importante el papel que ha representado Egipto, desde los antiguos Faraones hasta los modernos vireyes del Sultán. Siempre ha sido un gran derrotero comercial entre la cuenca del Mediterráneo y las comarcas de Oriente; y la apertura del canal de Suez resulta muy favorable al desarrollo y progreso de su comercio y civilización.

Los límites de Egipto son: al N. el Mediterráneo; al E. el canal de Suez que lo separa de Asia, y el mar Rojo; al S. la Nubia; al O. el desierto de Libia; al N. O. se acerca á la mesa de Barkah y país de Trípoli, por la mesa pedregosa de la Marmárica de 60 kilómetros de anchura. La longitud del Egipto, del N. al S., es de 800 kilómetros; y la extensión superficial de unos 500,000 kilómetros cuadrados; pero el suelo cultivable en la cuenca del Nilo y en su delta, no tiene más allá de 22 á 25,000 kilómetros cuadrados; lo restante del país lo llenan los desiertos.

La vallada ó cuenca del NILO es una franja fértil, larga y estrecha; su longitud, en Egipto, no pasa de 700 kilómetros; su anchura es de 12 á 15 kilómetros al S., de 30 á 32 kilómetros al N. Está

encajada entre la cordillera *Arábica* al E. y la cordillera *Líbrica* al O. La cordillera *Arábica*, más elevada, encierra muchas grutas; en ella vivieron retirados en el siglo IV los anacoretas de Tebaida. La cordillera *Líbrica* proporcionó en la antigüedad las rocas y las piedras con que los egipcios levantaron sus famosos monumentos. Los bordes del Nilo son más elevados que el suelo de la cuenca, lo que hace muy fáciles las inundaciones en la época de las avenidas; las aguas que se desbordan se hacen llegar hasta las bases de las cordilleras *Líbrica* y *Arábica*, por medio de canales de irrigación construidos en época inmemorial. El Nilo entra en Egipto cerca de Assuan, formando en la isla de Philæ la última de sus rápidas ó cataratas. La crecida empieza á fines de Junio y dura hasta Noviembre. No recibe afluentes en territorio egipcio. Mide 1,200 metros de anchura en Siena; pero en el Cairo no pasa más allá de unos 600.

Más abajo del Cairo, á 20 kilómetros de dicha ciudad, se divide el Nilo en diferentes brazos que forman un vasto triángulo. En otro tiempo estaba todo el delta cubierto de agua y terminaba el Nilo un poco al norte del lugar en que se elevó Méfis; poco á poco se fueron consolidando las materias terrosas depositadas en los bajos de la antigua costa, y se formó un primer delta; despues, continuando el rio en su perenne trabajo, la llanura pantanosa fué extendiéndose cada vez más hácia el norte atravesada por tres grandes brazos, el *Canópico* hácia el N. O., el *Sebenítico*, que dividia por la mitad el delta, el *Pelusiaco* dirigido al N. E., muchos brazos naturales ó artificiales reunían los tres mayores y algunos iban directamente al mar; los antiguos contactaban hasta catorce; ya no hay más que dos considerables, el de *Damieta*, al E. y el de *Roseta* al O.

El DELTA mide 200 kilómetros en su base; cada uno de los otros lados tiene 150; el suelo, formado de aluviones y cortado por arroyos y canales, es llano, fértil y malsano. Contiene cinco grandes lagunas pantanosas: el lago *Mariout* (Mareotis Lacus), el de *Abukir*, el *Edkú*, el *Burlos* y el *Menzaleh* que es el mayor de todos y comunica con el mar. Entre estos lagos y el mar hay cortas lenguas de tierra y arenosos arrecifes cubiertos de dunas poco elevadas. La costa del delta no parece haber cambiado mucho

en 3,000 años; forma un arco de círculo cuya convexidad mira al norte; al O. se encuentra el *golfo de los Arabes*; y al E. forma el de *Pelusa*.

El *canal de Josef* que se destaca del Nilo por el O., corre paralelamente al río por un país que es el verdadero jardín del Egipto medio; se extiende el hermoso valle del *Faum* y forma el *Birket-el-Kerum* (antiguo lago Mœris); más al norte, entre el Fayum y Alejandría, está el valle ó cuenca de los *lagos de Natron*.

Al O., en el *desierto de Libia*, existen

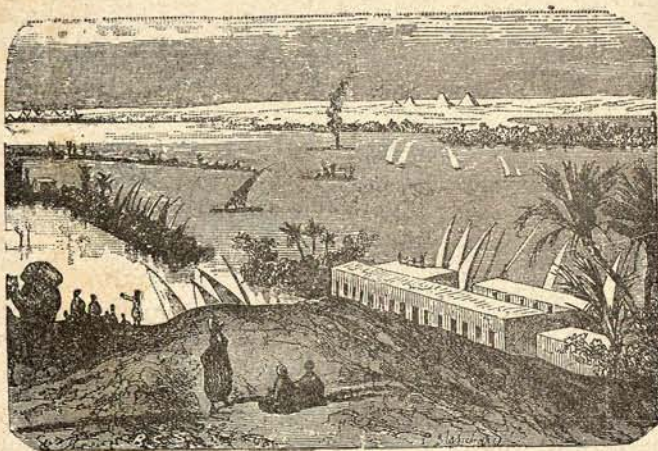

INUNDACIÓN DEL NILO

algunos oasis. El desierto del E. es montañoso; á orillas del mar Rojo se eleva el *Djebel-Ghareb* que alcanza unos 2,000 metros de altura. Las costas de este mar son escarpadas, presentando diversas bahías pequeñas; el cabo de *Ezzeit* se halla á la entrada del *golfo de Suez*, golfo Heroopolis, que conduce al *istmo de Suez* al nordeste del Egipto.

El istmo de Suez no era hace algunos años más que una región baja, arenisca, verdadero desierto que unía el África al

Asia, cerrando las comunicaciones entre el Mediterráneo y el Mar Rojo. Nechao, despues Darío, intentaron unir este mar al Nilo por medio de un canal, acabado por los Toloméos, perfeccionado despues por los romanos; este canal medía 150 kilómetros; pero no servía más que al comercio local y está obstruido desde el siglo VIII. Una compañía dirigida por Mr. de Lesseps, ha realizado en nuestros días la grande obra de un canal marítimo, destinado á modificar considerablemente

las relaciones comerciales entre Europa y los países de Oriente; la obra exigió quince años de esfuerzos gigantescos y de titánicos trabajos, quedando terminada en 1869. El canal se abre en Port-Said, junto á la antigua Pelusa, por la parte

del Mediterráneo, y termina en el puerto de Suez por la del mar Rojo; su anchura es de 60 metros y su profundidad 8'50 metros.

Además del moderno é importantísimo canal de Suez existen otros más antiguos,

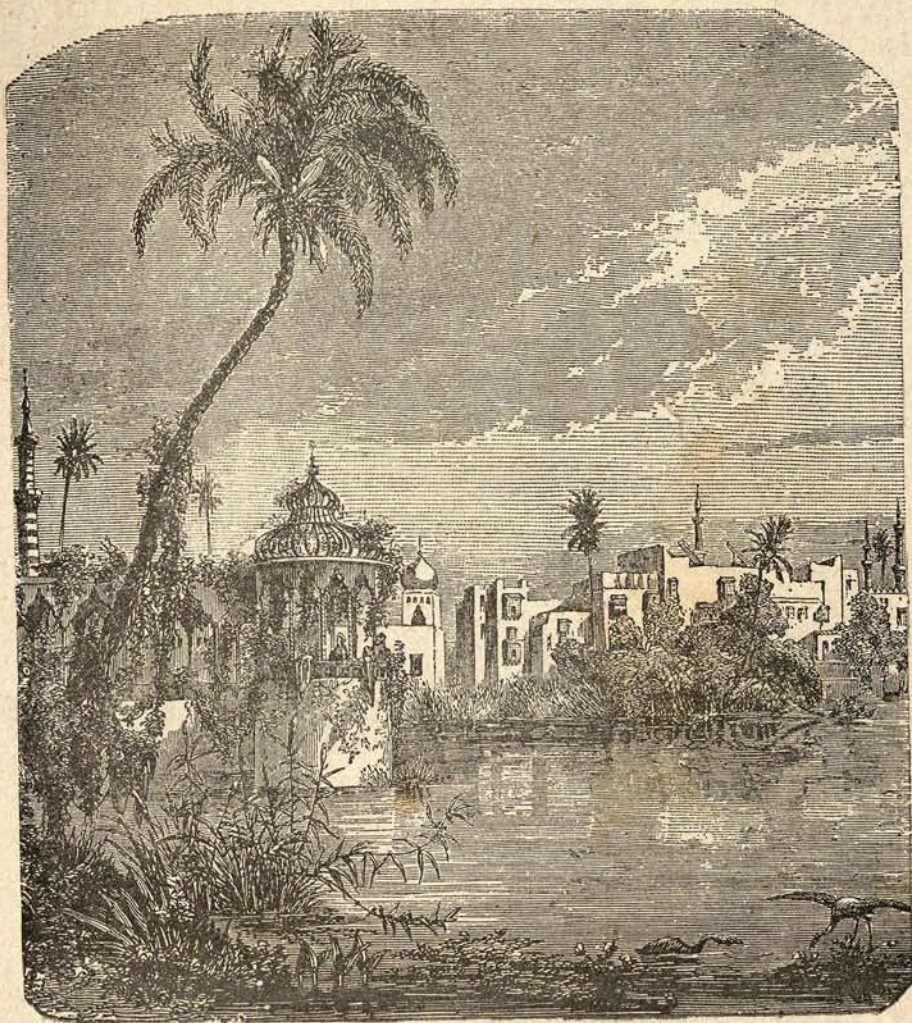

LAGO CERCA DE ROSHTA

pero de menos importancia, como el del Cairo, el de Alejandía, etc.

Egipto no tiene más que dos estaciones: la primavera, de Diciembre á Febrero, y

el verano que dura nueve ó diez meses. No llueve casi nunca, así es que el clima resulta cálido y seco; pero los rocíos son muy abundantes. Bajo la influencia del



ardiente sol de Egipto se produce con frecuencia el fenómeno conocido con el nombre de *miraje*. El cielo es una transparencia admirable y el aire sano, excepto, en el equinoccio de primavera, cuando sopla el *khamsim*, viento del S. que

suele durar unos cincuenta días. Mientras sopla este viento, que los árabes llaman *veneno* y *simun*, el cielo se pone oscuro, el sol sombrío, y el calor se resiste difícilmente. Egipto es la patria de la peste, que suele hacer estragos, y á causa de

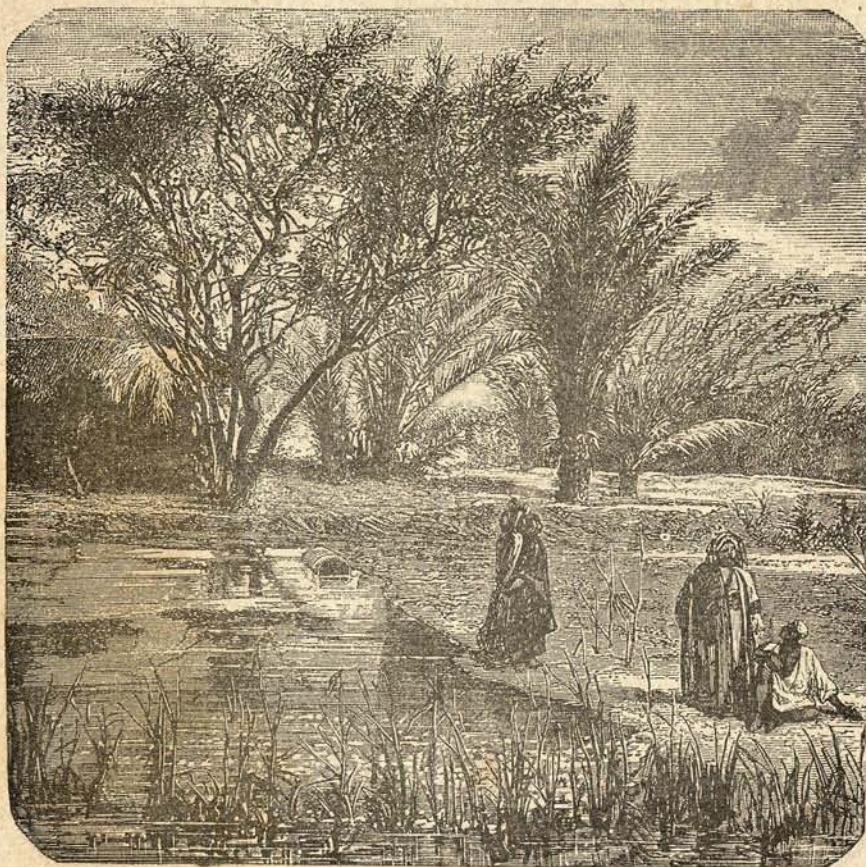

LA FUENTE DE MOISÉS, CERCA DEL ISTMO DE SUEZ

la frescura de las noches y de la serenidad del aire, se padecen también bastantes oftalmías.

El aspecto de la vallada del Nilo y del Delta, cambia varias veces durante el año; en primavera, durante la sequía, la tierra se presenta árida, llena de hoyos,

de un tinte ceniciento; nubes de polvo impiden respirar; desde el mes de Julio todo se convierte en un inmenso lago de agua amarillenta, dentro del cual se elevan palmeras y poblados unidos por estrechos arrecifes; cuando las aguas descenden y torna el Nilo á su cauce,

aparece un inmenso campo de verdura que se va marchitando poco á poco.

Egipto ha sido siempre una región agrícola; encierra pocos metales, pero sí ricas canteras de granito, mármoles, jaspe, ágata, calcedonia, serpentina, cornalina, ónix, pizarra, lapislázuli, sal gema, cristal de roca, topacios, amatistas y esmeraldas. No hay selvas, pero sí muchos árboles que adornan los jardines y embellecen las ciudades, acacias, sicomoros y palmeras. Produce su territorio casi

espontáneamente ó con escasa labor, trigo, cebada, maíz, arroz, habas, lentejas, guisantes, cebollas, pepinos, papiro, cáñamo, sésamo, lino, algodón, añil, opio y tabaco. Se encuentran en Egipto los animales domésticos más conocidos y estimados en Europa, así como abundancia de camellos; entre los animales salvajes se distinguen el chacal, la hiena y la zorra; en el alto Nilo abundan los cocodrilos é hipopótamos, el tupinambo, una gran tortuga, multitud de víboras, lagar-



UN BARRIO DEL CAIRO

tos, murchiélagos y erizos; del río se extraen gran variedad de moluscos y peces. Las aves no presentan ménos variedad, pudiendo citar la oca, íbis, halcón, buitres, pelícano, flamenco; entre los insectos útiles el gusano de seda, la abeja y la cantárida etiópica.

La industria está aun muy atrasada; el país carece de hulla. Se fabrican jarros, ladrillos, ruedas, esteras, objetos de ámbar, de marfil, esencias, pólvora, armas; también hay tenerías, refinerías de azúcar, sal amoniaco, etc.

Tomo II.

La población de los Estados sometidos al jetife se cree que no excede de 8,500,000 habitantes: 5,250,000 en Egipto, 1,000,000 en Nubia, 2,250,000 en el Sudan egipcio. Dicha población comprende, en Egipto: los *coptos*, descendientes de los antiguos egipcios, los *abadeh* (antiguos trogloditas), al E. del Nilo, los *barabrás*, los habitantes de los oasis, etc.; todos estos pertenecen á la RAZA ETIÓPICA. Una buena parte de los *fellahs*, agricultores, las tribus nómadas de los desiertos y los habitantes de las

ciudades, son de RAZA ÁRABE. El resto de la población se compone de turcos, griegos, judíos, armenios, italianos, ingleses y franceses. Hay además 30,000 negros, más ó ménos esclavos. Todos los habitantes de Egipto son musulmanes, excepto los judíos, los europeos y unos 150,000 coptos cristianos cuyo jefe espiritual es el patriarca de Alejandría.

II

DIVISIONES POLÍTICAS DE EGIPTO—OASIS
—CIUDADES—GOBIERNO—COMERCIO.

Egipto se divide en tres partes: al N. el EGIPTO BAJO ó BAHARÍ, al centro el EGIPTO MEDIO ó UESTANIEH, al S. el

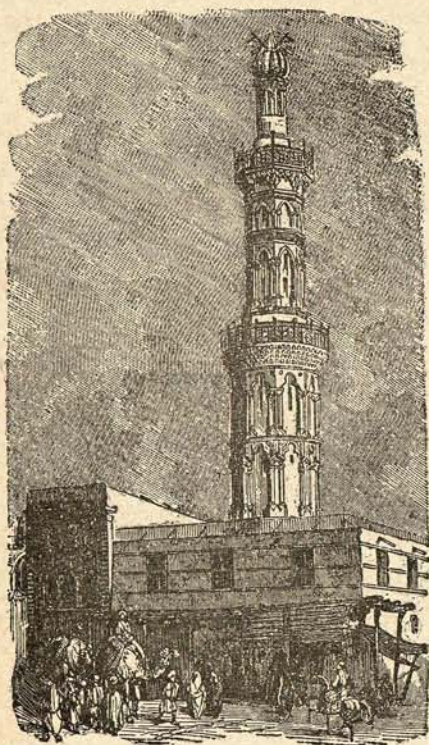

ALEJANDRÍA—MEZQUITA DE IBRAHIM-BAJÁ

EGIPTO ALTO ó SAID. Administrativamente se halla dividido en siete intencencias, subdivididas en sesenta y cuatro departamentos.

La capital de Egipto es la ciudad del CAIRO (Masr-el-Kahirah), á orillas del Nilo, 22 kilómetros al S. del vértice del Delta, junto al monte *Mokattam*. Las calles del Cairo son estrechas y sombrías,

y no tiene otro edificio notable que el palacio del virey. Sin embargo, últimamente se ha embellecido yendo diariamente en aumento; se han hecho hermosos jardines, plantaciones de árboles, bonitas *quintas* ó casas de recreo cercadas de higueras salvajes y de acacias; se han erigido estatuas ecuestres á Ibrahim-Bajá y Mehemet-Alí. La industria es

poco importante, pero no el comercio que se hace en grandes proporciones con Europa, Asia y el interior del África. La población cuenta unos 354,000 habitantes de los que 22,000 son extranjeros. Tiene la ciudad dos puertos sobre el Nilo. *Cairo el viejo* ó *Fortat* al S. y *Bulak* al N. *Heliópolis*, al N. E. del Cairo, llamado hoy *Matarieh*, es un pequeño pueblo célebre por la victoria del general de la República francesa Kléber, en el año de 1800.

Las ciudades importantes son:

En el BAJO EGIPTO: ALEJANDRÍA, gran puerto mercantil entre el Mediterráneo y el lago Mariout. Fundada esta ciudad por Alejandro, célebre en tiempo de los Tolomeos, en la época romana y aun en la edad média, ha recobrado en el presente siglo su antigua prosperidad y su nombradía; es una ciudad semieuropea que comunica con el Nilo por el canal de Alejandria ó *Mahmudieh*, con el Cairo y Suez por el ferro-carril y con Europa por

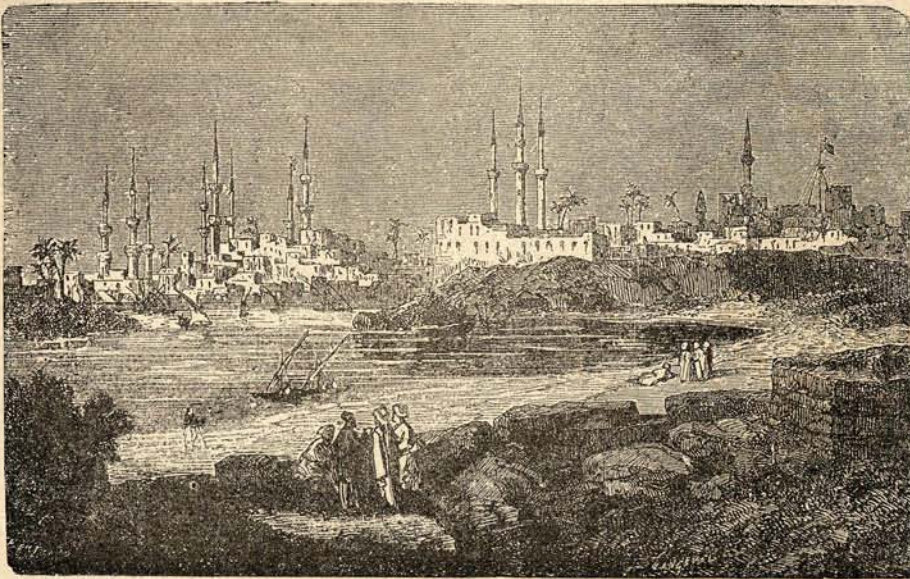

DAMIETA

los vapores que tocan en su puerto. Patria de Euclides y de Orígenes. De sus 220,000 habitantes son extranjeros más de 50,000.—*Abukir*, 20 kilómetros al N. E., puerto, plaza fuerte célebre en la historia de la Revolución por las batallas navales y terrestres de 1798, 1799 y 1801.—*Roseta* ó *Raschid* junto á la desembocadura de uno de los brazos más considerables del Nilo, con bastante industria, exportación de aceite y 15,000

habitantes.—*Damieta* ó *Damiat* (*Tamias*), buen puerto en otro de los brazos del Nilo, célebre en la historia de las cruzadas; tiene fabricación de velos negros; hay grandes arrozales en las cercanías; 29,000 habitantes.—*Mansurah*, junto al rio de Damietta (brazo del Nilo), que recuerda las desventuras de San Luis en 1250; tampoco carece de industria.—*Damanhur*, en el camino de hierro de Alejandria al Cairo; 25,000 habitantes.—

Ramanieh á orillas del brazo de Roseta; más al N. *Fuah*, ciudad mercantil.—*Mahaltet-el-Kebir*, en el delta; sederías, telas de algodón y sal amoniaca; cuenta 20,000 habitantes.—*Tantah*, en el camino de hierro de Alejandría al Cairo, célebre por sus peregrinaciones y sus ferias; se le conceden 60,000 habitantes.—*Belbeis*, junto al canal de agua dulce, cuenta 5,000 habitantes.—*Zagazig*, importante por el canal de agua dulce y por la línea férrea, que sostienen sus comunicaciones con

Ismailia, Suez y Alejandría, encierra 40,000 habitantes; cerca de Zagazig existe el canton de *Uadi* ó *Guadi* fertilizado por el canal y poblado por 10,000 colonos.—*Tell-el-Kebir*, sobre el canal, que tiene gran porvenir.—*Puerto Said*, ciudad fundada por la compañía de Suez que tiene las apariencias de una ciudad europea y cuenta ya unos 12,000 habitantes.—*Ismailia*, en el istmo, junto al lago Timsah, bonita población moderna de 4,000 habitantes.—*Suez* (Arsinoe),

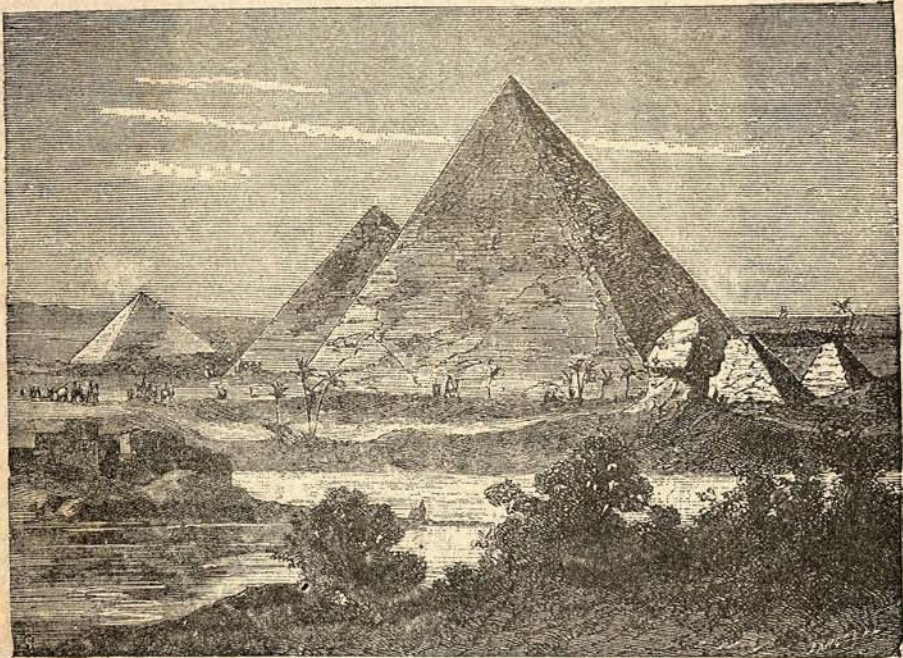

LAS PIRÁMIDES

ciudad cada día más importante situada en el golfo de su nombre, al extremo meridional del canal Lesseps; cuenta 14,000 habitantes.—Por último *El-Arisch* (Rhinocorura), castillo situado en la frontera N. E. del Egipto, donde se firmó el convenio de 1800.

En el EGIPTO MEDIO: *Gizeh*, orilla iz-

quierda del Nilo, un poco al N. de la antigua Ménfis; cerca de allí se elevan las *Pirámides* que sirvieron de sepultura á los Faraones; las tres mayores son las más inmediatas á Gizeh; la más alta alcanza 140 metros. Á la vista de estas Pirámides fueron derrotados los mamelucos en 1798, por las tropas republicanas

de Bonaparte. No léjos de las grandes Pirámides egipcias se ven la esfinge, ruinas muy curiosas y al S. de las mayores otras pirámides de menor altura.—Sobre las ruinas de la antigua Ménfis se elevan *Menf* y *Mit-Rahineh*.—*Embabeih*, junto al Nilo, está en frente de Bulak.—*Atfih* en la antigua Afroditópolis.—*Sediman* célebre por la victoria del general republicano Desaix en 1798.—*Tamieh*, al O. del Nilo.—*Medina* (Crocodilópolis ó Arsinoe), junto al canal Josef, capital del Fayum; tiene fábricas de telas de lino, chales blancos y esencia de rosas; cuenta 12,000 habitantes.

En el ALTO EGIPTO: *Syut* (Lycopolis), márgen izquierda del Nilo; comercio con el Darfur; 27,000 habitantes; bajando el rio se encuentra *Menfalut*, donde se ha recogido una cantidad considerable de momias.—*El-Acnumein* (Hermopolis magna).—*Minieh*, bonita población á la orilla izquierda del Nilo, en la que se fabrican vasos porosos para refrescar el agua. Remontando el Nilo, se encuentran: *Akhmin*, orilla derecha, con 10,000 habitantes; *Tahta*, población importante; *Girgeh*, en la orilla izquierda; *Kenah*, en la derecha; *Denderah* (Tentyra), célebre por las ruinas de su gran templo y por el zodiaco que dió motivo á tantas discusiones; *Kaft* (Coptos) centro del comercio antiguo de Egipto con la India, por el puerto de Berenice cuyas ruinas se ven todavía junto al mar Rojo; *Karnak* y *Luksor*, á la derecha del Nilo; *Medina-Abú*, á la izquierda, reunión de pueblecillos entre las célebres ruinas de la famosa Tébas, la renombrada ciudad de las cien puertas, los palacios, los templos, los esfinges, los obeliscos, los colosos como el de Memnon y las galerías subterráneas que servían de sepulturas á los magnates y á los reyes; *Esneh* (Lato-polis) en la misma orilla, cuyo comercio principal es el de camellos, cuenta 6,000

habitantes; *Edfú* (Apolinópolis magna), ruinas soberbias, cerámica roja; *Assuam* (Syena), junto á la primera catarata que se encuentra remontando el rio; cuenta 4,000 habitantes. El único puerto de Egipto en el mar Rojo es *Kosseir* que comercia con Djeddah. En el desierto viven las tribus árabes casi independientes.

Al O. del Nilo se halla una línea de oasis, línea que se dirige del S. E. al N. O.; EL-KHARDJEH, OASIS DE TEBAS ó GRANDE OASIS, tiene 120 kilómetros de longitud, pero encierra algunas partes desiertas; cuenta 5,700 habitantes; sus principales poblaciones son *El-Khargué* y *Beris*, al S. Se encuestran en este oasis muchas fuentes termales, cuatro templos antiguos y siete castillos romanos. Hacia el N. O., el oasis EL-DAKHEL, poblado por 17,000 almas, tiene igualmente aguas termales. Hacia el N., el oasis EL-FARAFREH que está casi desolado, el PEQUEÑO OASIS, de 40 kilómetros y el de GARAH. En fin, el oasis de SIUAH, antiguo oasis de Ammon, 280 kilómetros al N. O. del anterior, es un valle de unos 40 kilómetros, cubierto de lagos y lagunas saladas; su capital *Siuah-el-Kebir* encierra ruinas muy curiosas. Los habitantes del oasis en número de unos 6,000, son berebéres de raza, y mahometanos de religión, formando una república especial gobernada por jefes electivos que son tributarios del bajá.

Van ya construidas en Egipto muchas líneas férreas: de Alejandría al Cairo y del Cairo á Suez, 356 kilómetros; de Tantah á Damietta; de Zagazig á Suez; etc. El comercio se hace principalmente por mar; los puertos principales son Suez, Puerto-Said, Damietta y particularmente Alejandría, que es, por así decirlo, la única plaza que comercia directamente con Europa; las exportaciones del Egipto consisten principalmente en algodón

que excede de 100,000 toneladas, lanas, marfil, café de Arabia, goma de la llamada arábica, procedente de Kordofan y del Nilo superior, dátiles, cera, conchas de tortuga, incienso y cereales. Las principales rutas de las caravanas van á parar á Egipto: las del Darfur y el Kordofan por Kartum ó el Gran Oasis; por Kartum llegan tambien los productos del Alto Nilo, marfil, gomas, plumas de avestruz, conchas y esclavos; las del África central y occidental, muy importantes en la época de las peregrinaciones á la Meca, llegan por Murzuk y oasis de Siuah. Los peregrinos de la Meca se dirigen desde el Nilo á los puertos del mar Rojo, Koseir y Suakin, que comunican frecuentemente con la costa de Arabia, ó se dirigen al istmo de Suez.—El comercio exterior anual de Egipto se calcula en unos 600 millones de pesetas, se realiza principalmente por Alejandría, con Inglaterra, Francia, Italia, Austria, Turquía, costa de Siria y África septentrional.

El gobierno de Egipto es monárquico absoluto; pero el *khedive* ó *jedife* es una especie de virey del sultan, al que paga un crecido tributo anual 7,500,000 pesetas; y en caso de guerra, debe auxiliar á Turquía con un contingente de 20,000 soldados. Ultimamente se ha instituido por el Khedive una asamblea consultiva de notables. Siendo el *Khedive* propietario de una gran parte del país, sus rentas personales se confunden con las del Estado, siendo muy difícil de determinar dónde acaban las unas y principian las otras.

El ejército está organizado á la europea; consta de 20,000 hombres en épocas normales, que se elevan á 120,000 en tiempo de guerra.

La marina de guerra cuenta 14 vapores, incluso los pequeños.

III

REGIÓN DEL ALTO NILO—REGIÓN DE LOS GRANDES LAGOS—POBLACIONES

El Nilo es uno de los rios más célebres del mundo; la civilización se desarrolló en sus dos orillas, la parte baja de su curso, desde la más remota antigüedad, aun hoy es el país de las ruinas grandiosas, país en el que la moderna civilización occidental procura regenerar una sociedad envejecida. La parte superior del río, se han mantenido constantemente impenetrable por la salvaje naturaleza y la grosera barbarie, hasta que en nuestros días ha empezado el génio europeo á levantar, en parte, el velo misterioso que cubria esta región desconocida del África. Hoy se comienza ya á saber algo del Nilo superior, gracias á la intrepidez de muchos viajeros esforzados y, sobre todo, á los descubrimientos de Burton, Speke, Grant y Baker. Darémos, pues, una breve descripción de la cuenca superior del Nilo.

*
**

REGIÓN DE LOS GRANDES LAGOS Y DEL ALTO NILO BLANCO.—El Nilo corre casi en línea recta en una extensión de 36 grados, ó sea la quinta parte de la distancia que média entre ambos polos del mundo. Hay más de 6,270 kilómetros del Victoria al mar. Se forma el Nilo, á 3,100 kilómetros de sus desembocaduras, con la reunión del *Bahr-el-Azrek* (Nilo Azul) y el *Bahr-el-Abiad* (Nilo Blanco); el primero procede de Abisinia, al S. E., y el segundo nace en el mediodía. El Nilo Blanco ó *Bahr-el-Abiad* ha sido considerado siempre el rio principal, es decir, el verdadero Nilo; pero ¿de dónde procede? ¿Cuáles son las verdaderas fuentes del

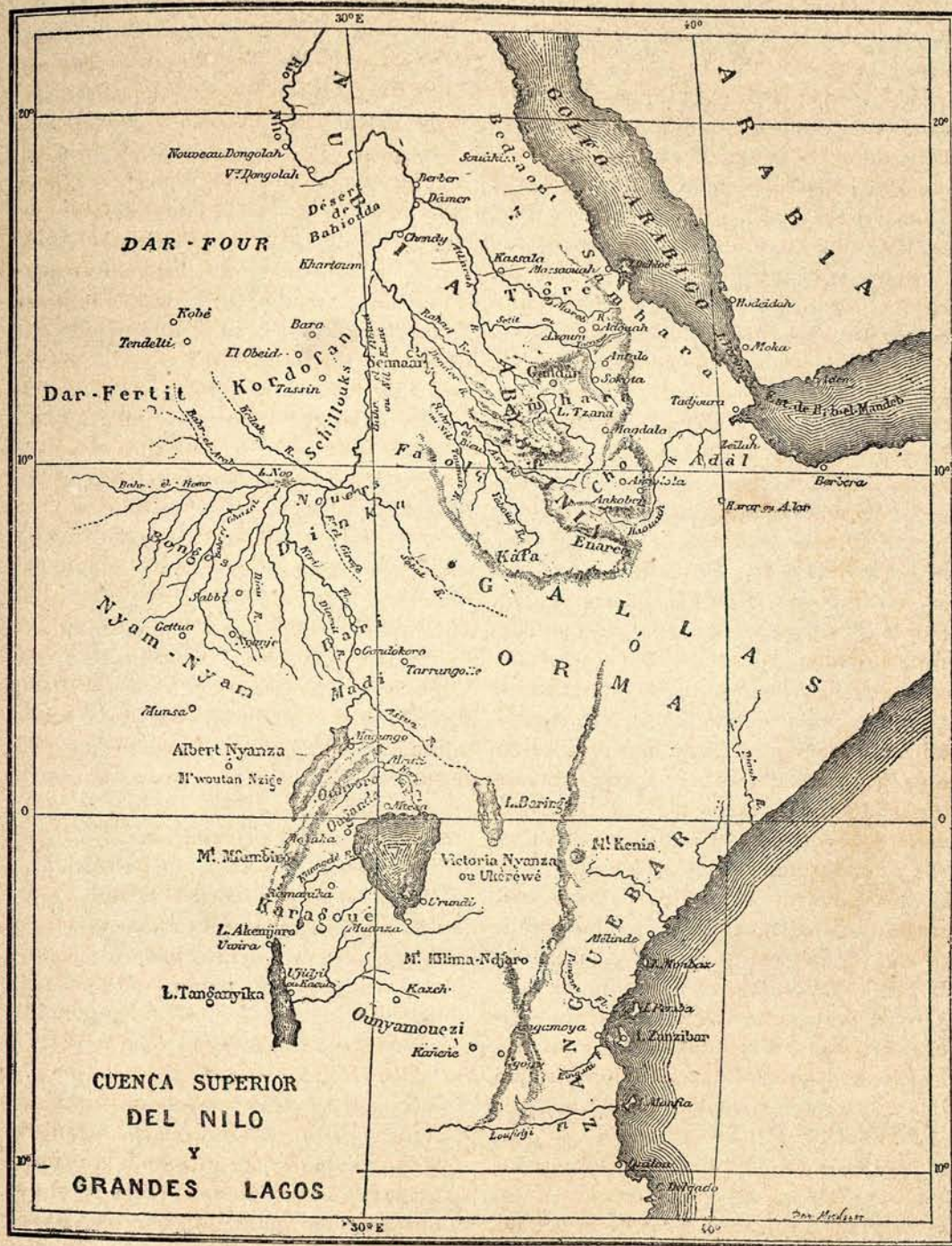

gran río? Tales son los problemas que empiezan á resolverse; pero todavía no conocemos más que una parte del inmen-

so abanico, de más de 2,000 kilómetros de diámetro, formado por los ríos originarios del Nilo, desde Abisinia hasta el

África interior recientemente visitada por los célebres viajeros Livingstone y Stanley.

Al O. de la cordillera de montañas paralela á la costa de Zanguebar; al N. del Unyamuezi ó Tierra de la Luna, se encuentra una vasta cuenca inclinada de E. á O. y de S. á N.: se llama la *región de los Grandes Lagos* de la que vienen, seguramente, las aguas del Nilo Blanco. En la cordillera de Zanguebar, límite oriental de la región de los lagos, se elevan los montes Kilima-Ndjaró y Kénia. La llamada Tierra de la Luna se extiende por el O. hasta el lago Tanganyika. La región de los lagos alcanza por el S. hasta 3° S. del ecuador. Hacia el S. O. hay montañas desconocidas todavía que no se puede afirmar si, como se cree, separan la región de los grandes lagos del gran lago Tanganyika. Los territorios del O. del lago Tanganyika son absolutamente desconocidos.

La cuenca de los lagos, cercada de montañas, comprende el *lago Victoria* ó *Victoria-Nianza* (*nianza* significa lago); el *Alberto-Nianza*; el lago *Baringo* ménos conocido que los otros; el lago *Akenyara*, etc. El mayor de estos lagos es el Victoria, que también se llama *Ukerewé*; tiene la forma de un triángulo, cuyo vértice más agudo se halla al S., extendiéndose desde 2°, 40' latitud S. á O°, 21' latitud N.; cada lado del triángulo mide unos 350 kilómetros; sus aguas son dulces; recibe muchas corrientes, pareciendo ser las más considerables las del río *Kitangelé* que viene del pequeño lago *Akenyara* situado al S. O. del Victoria. El gran lago Victoria fué descubierto por Speke.

Kari ó *Somerset-River* es un río que sale del lago Victoria por el norte del mismo; mide 800 metros de anchura; recorre una comarca muy agreste; forma primero la caída de *Ripon*, después la de *Karuma* y, por una serie de rápidas y

cascadas más pequeñas, llega á la gran caída de 40 metros que Baker denominó *Murchison falls*; por último entra en el lago Alberto por Magungo. El Alberto fué descubierto en 1864.

El lago Alberto dista del Victoria 200 kilómetros ó algo más; tiene la forma de una herradura con la convexidad al E., según los que lo han descrito; pero no puede fijarse con exactitud su forma y extensión, por que no ha sido completamente explorado; se le suponen 480 kilómetros de longitud y 100 de ancho; sus aguas son dulces y á veces las agitan violentas tempestades; más allá del lago se ven montañas de bastante elevación que se han venido llamando hasta ahora, *montañas Azules*.

Más lejos, hacia el O., ¿existe tal vez otro lago como pretenden algunos? ¿Tiene el lago Alberto, por el S., alguna comunicación con el lago Tanganyika? Así autorizan á creerlo las últimas noticias debidas á Livingstone y demás viajeros que le han sucedido. Sin duda recibe afluentes el Alberto Nianza; y vierte sus aguas al N. E., por un gran río que es el *Bahr-el-Abiad*, *Nilo Blanco*.

El río corre al principio hacia el N. E. con el nombre de *Kiri*; después hacia el N. hasta *Gondokoro*, donde se detuvieron largo tiempo las exploraciones de viajeros procedentes del Egipto; *Gondokoro* es la avanzada del comercio de marfil, goma y esclavos, á 1,200 kilómetros de Kartum, centro principal de este comercio. Desde allí se inclina el río al N. O., formando muchas rápidas á través de praderas bajas, pantanosas y casi siempre inundadas y, después de atravesar por uno de sus extremos el *lago Noo*, que viene á ser un pantano, vuelve á tomar la dirección del N. E. hasta *Kartum* donde se le une el *Bahr-el-Azreh* ó *Nilo Azul*.

Los afluentes más ó ménos conocidos del Bahr-el-Abiad, son: á la derecha el

Assua que viene del S. E., probablemente del lago Baringo; el *Bahr-el-Girafa* que parece no ser más que un brazo del Bahr-el-Abiad; el *Sobat*, etc.; á la izquierda el *Djamit*, el *Nam-Rol*, el *Bahr-el-Ghazal* (rio de las Gacelas), que llega del S. O. y desagua en el lago Noo. Á este lago llegaron, segun parece, los centuriones romanos enviados por Neron á descubrir los orígenes del Nilo; es un inmenso pantano dentro del cual forma el rio un angosto canal; la navegación es imposible en estas lagunas y charcas

pestilentas que forman el llamado lago Noo; pero sin embargo, esta es la región en cuyo reconocimiento se esforzaron las señoras Tinné, valerosas damas holandesas. Los afluentes del Bahr-el-Ghazal son el *Djur*, el *Bähr-el-Rom*, el *Bahr-el Arab* que es el más considerable por su profundidad y por el volúmen de sus aguas. Descendiendo en la dirección de la corriente se encuentra el *Bahr-at-Er-segat* enriquecido con el *Keilak* que procede de Darfur.

Las aguas del Nilo se deben á las lluvias

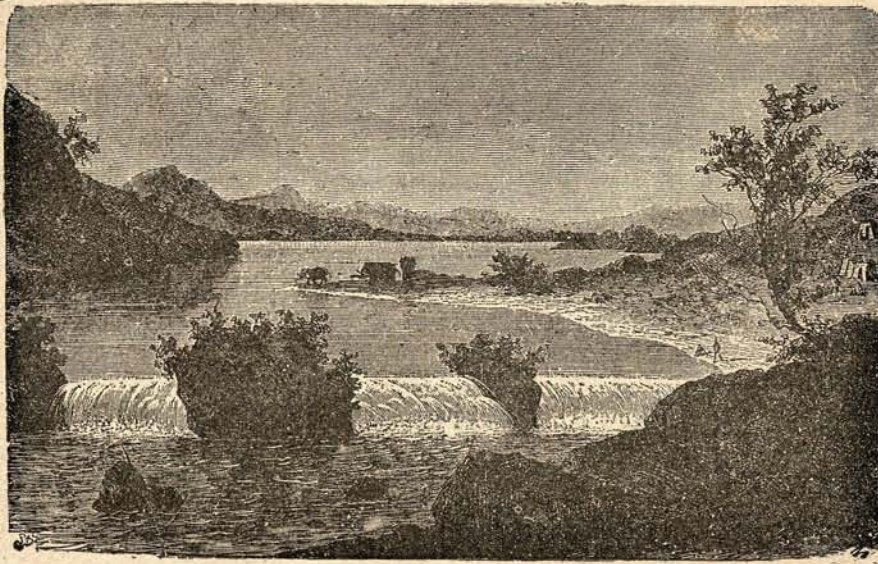

ALTO NILO

tropicales, que caen regularmente al S. de los 18.º latitud N.; á medida que se avanza hácia el ecuador, van siendo estas lluvias más frecuentes y más abundantes; las grandes lluvias de la zona tórrida son las que producen las crecidas del Nilo en determinadas épocas; en la cuenca de los grandes lagos llueve sin cesar durante la primavera y el rio empieza á des-

bordarse en el mes de Junio, en las cercanías de Gondokoro.

En toda la región de los grandes lagos africanos, el suelo es fértil y robusta la vegetación. Se encuentran allí gran variedad de especies de árboles: baobab, palmera, ébano, euforbia, acacia, mimosa, tamarindo, rosales de 25 piés. Modera el calor la elevación de la mesa.

Los animales salvajes abundan mucho: elefantes, leones, rinocerontes, hipopótamos, búfalos, antílopes, jirafas, gazelas, avestruces, cocodrilos, serpientes de 20 piés, reptiles de toda suerte, lagartos de más de 4 piés, águilas; etc.

Su población parece pertenecer á dos razas, más ó ménos mezcladas; los *wahumas* de origen etiópico y los negros. Continuamente en guerra los unos con los otros, son explotados y envilecidos por los mercaderes de Zanzibar que hacen un gran negocio en esclavos y por los traficantes egipcios, turcos y europeos que remontan el Nilo para comprar hombres.

De las numerosas tribus cuya existencia nos han revelado distintos viajeros y exploradores, mencionaremos las principales: los negros del país *Karagüé*, al S. O. del lago Victoria, tan industriósons como inteligentes; los del país de *Ouganda*, al N. del lago, bastante civilizados y de carácter dulce; la comarca de Ouganda parece como una selva inmensa de plátanos del trópico; los del país de *Ounioro*, al O., que se extienden hasta el lago Alberto, y cuya capital es *M. Ruli* á los $1^{\circ}37'$ latitud N.

Al salir del lago, fertiliza el rio las inmensas praderas del *Madi*; atraviesa el país de los *Barís*, agricultores con morada fija, que explotan las maderas de sus bosques y trabajan el hierro. *Gondokoro*, á los $4^{\circ}54'5''$ latitud N. y $29^{\circ}25'16''$ longitud E., fué un antiguo centro de misioneros católicos abandonado por la insalubridad creciente del país, que ántes era sano; hoy es una estación de mercaderes de marfil y esclavos; es la extremidad de la región ocupada por los *barís*.

En las demas regiones del alto Nilo, de espléndida vegetación, se encuentran muchos pueblos muy mal conocidos hasta hoy; tribus nómadas unas, fijas otras, y guerreras en su mayor parte. Entre estos habitantes los hay negros retintos,

de color negro ménos pronunciado, de color cobrizo y otros que, aunque morenos, presentan todos los rasgos de la raza semítica. Segun el viajero Schweinfurth existen varias tribus de antropófagos.

IV.

PAÍS DE LOS GALLAS.

Se halla situado entre el lago Victoria, al S., y la mesa de Abisinia al N. E.; entre la orilla derecha del Bahr-el-Abiad y la cordillera que forma el talud oriental del África del Sur. Tiene de 600 á 800 kilómetros de anchura. Encierra, en la parte N.; las mesas de *Kafa* y de *Enaréa* que son prolongación de la mesa de Abisinia, de la que forman parte. Este territorio linda por el N. O. con el Senaar egipcio. Lo fecundan el Assua, el Sobat y sus afluentes, el Godjeb, que recoge casi todas las aguas de la mesa, y el Bako ó Baro. El Bahr-el-Azrek separa el país de los Gallas de Abisinia; sus afluentes de la izquierda, Yébus y Tumat, riegan también el país de que tratamos.

El de los Gallas es un país fértil y bien cultivado; su población es muy numerosa. Los GALLAS ú ORMAS (los bravos), son de raza etíope, de color cobrizo, de cabellos lasios; son pastores, nómadas, valientes, terribles en la guerra, benévolo y hospitalarios en la paz; sus costumbres están bastante corrompidas; los jefes, en su mayoría, son musulmanes; pero impera en el pueblo el fetichismo. Á la misma raza pertenecen los aborígenes de Abisinia, los *Agaó*, que se han extendido como conquistadores por las provincias más meridionales.

Segun dicen varios geógrafos, sin datos bastantes á nuestro entender, el país de

los Gallas 715,000 kilómetros cuadrados y una población de 7 millones de habitantes.

Los naturales del país se han mezclado con los negros, llegando á confundirse unos con otros, en la parte del O.; por el N. se han extendido hasta Nubia; algunos los creen pertenecientes á la familia berbere de la región del Atlas y dicen que los felatas y los tuaregs del Sudan son ramas secundarias de la propia familia.

El país de los Gallas se divide en pequeños Estados completamente independientes; en *Enaria* se fabrican telas, sables y puñales; en *Kafa* se cultiva el café, que es originario del país segun se asegura; los otros Estados son ménos importantes ó ménos conocidos; pero en todos existen diferentes clases y poblaciones de diverso origen. En *Kafa*, por ejemplo, viven los wata, que son negros y esclavos del rey ó de los grandes; los *kafiko*, antiguos habitantes de la tierra; los *sidama*, venidos del exterior, cuyos rasgos recuerdan los de los coptos y las momias de Egipto. Los *sidama* conservan un cristianismo corrompido por prácticas groseras y una idolatría mucho más burda. Todos han sido subyugados por los Gallas que son los dueños del país.

ABISINIA

V.

GEOGRAFÍA FÍSICA: MONTAÑAS; NILO AZUL—HABITANTES; CIUDADES; PRODUCCIONES, ETC.

Abisinia es una comarca de terreno granítico, situado entre la cuenca del

Bahr-el-Abiad, al O., y el mar Rojo al E.—Una cordillera recta y árida que se extiende cerca de la costa, deja fuera de Abisinia una angosta faja de tierra en la cual se padecen fiebres perniciosas y mortíferas. Dicha faja de tierra se llama el *Samhara*.

De la cordillera que separa el Samhara de Abisinia, y en dirección al S. se desprende una línea de alturas y montañas, que forman el límite oriental de la gran cuenca del Nilo separando esta cuenca de la del Hauach. El monte *Tarenta* se eleva 2,543 metros; los montes *Garagorfú*, en Abisinia, forman parte de la misma línea de montañas.

ABISINIA (Habesch), entre 6° y 15° 30' latitud N. y entre 32° y 41° longitud E., linda con el Samhara al E., con el país de los gallas al S., con el Senaar al O. y N. O. Su extensión territorial es de 500,000 kilómetros cuadrados. Se inclina hácia el O. en depresiones continuadas, formando anchas mesetas de rápida pendiente; hácia el S. se prolonga por las mesa de Enaria ó Enaréa y Cafa.

Es Abisinia un país trastornado por la acción volcánica; en todas partes se ven montes abruptos y hondos valles en los que se precipitan las corrientes de agua formando cataratas y caídas. Las montañas ó *ambas* tienen rarísimas formas; sus cimas son horizontales; y sus pendientes escarpadas; algunas moles se elevan á 3 y 4,000 metros, como el *Silké*, el *Abbas-Yared*, el *Madja*, el *Amba-Ras*, entre el lago Tzana y el Tacazé; el monte *Detjen* mide hasta 4,623 metros de elevación. Al S. del lago Tzana se hallan los montes del *Godjam* ó *Tolba-Wapa*, en donde tiene su origen el Nilo Azul á una altura de 2,600 metros; al N. O. se hallan los montes *Lamalmon*.

La Abisinia está comprendida casi por entero en la cuenca del Nilo Azul. Este río, bajo el nombre de *Abai*, cae en el

lago *Tzana*, más conocido por el nombre de *Dembéa*; el lago *Dembéa*, que está situado á 1,800 metros de altura sobre el nivel del mar, mide 80 kilómetros de

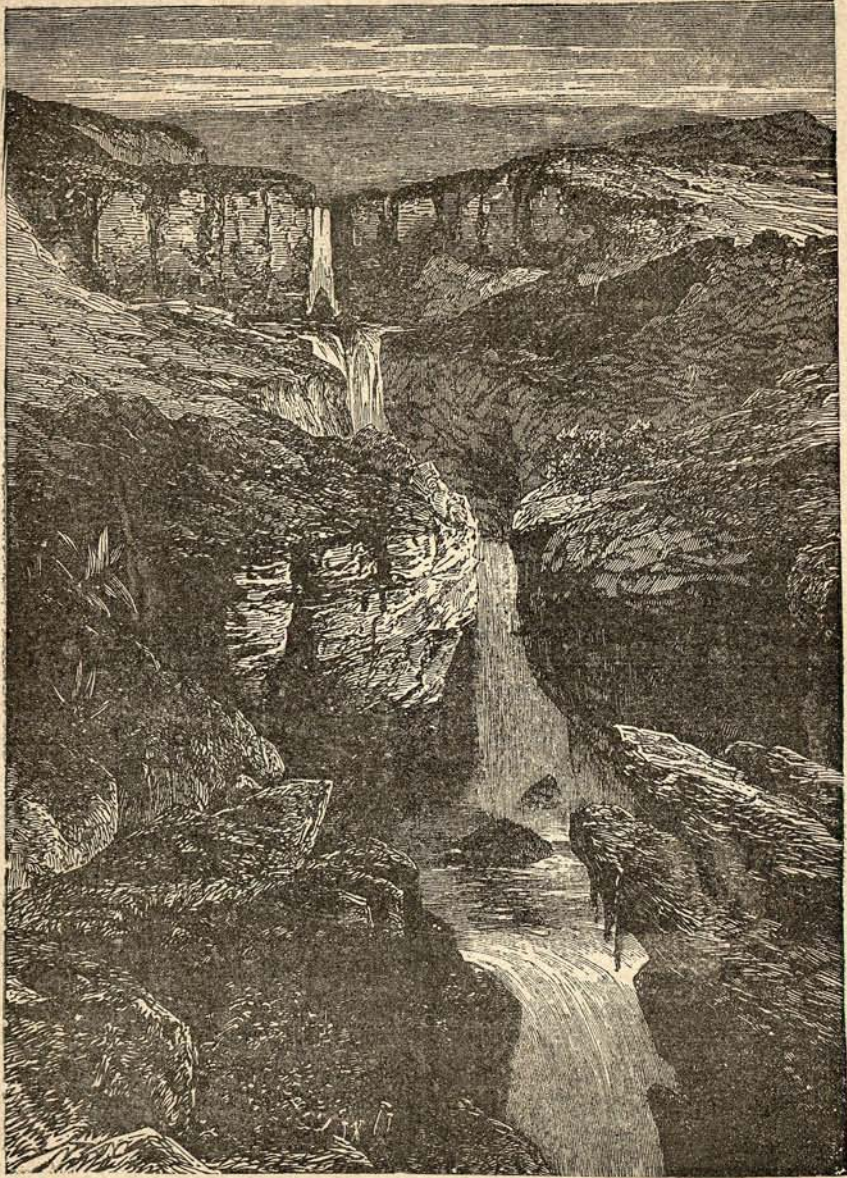

ABISINIA—CAÍDA DEL TACAZÉ

largo por 60 de ancho; el Abai vuelve á salir del lago por una caída de 14 metros, describe una espiral bastante notable y se dirige al N. O., por el Senaar, donde

toma el nombre de *Bahr-el-Azrek*. Sus aguas son lípidas, á cuya circunstancia debe el nombre de río Azul, pero menos caudalosas que las del Nilo Blanco.

Los principales afluentes del Nilo Azul son: á la izquierda el *Yebus* y el *Tumat*; á la derecha el *Dender* y el *Rahad*.

Más al N. se encuentra el *Atbarah* (As-tapus de los antiguos), que tiene su nacimiento en las montañas próximas al lago Tzana ó Dembéa; recibe por la derecha el *Setit* ó *Tacazé* (más caudaloso que el *Atbarah*), que recoge las aguas del oriente de Abisinia; atraviesa una garganta ó hendidura de 500 á 700 metros de profundidad, y en la estación seca se queda casi sin agua. De Abisinia pasa á Nubia; atraviesa el *Mazaga*, país fértil con lagunas malsanas, poblado por los CHANGALLAS, salvajes belicosos; en su curso inferior contribuye á formar la que antiguamente se llamaba *Isla de Meroe*.

El *Gasch* ó *Mareb* fertiliza el norte del país y luego las tierras del Taka en Nubia y desaparece para reaparecer, juntándose, en la época de las lluvias, con el *Atbarah*.

Al S. E. de Abisinia se ve el *Hauach*, río que se pierde en un pequeño lago del país de los Adal ó Adels. Ninguno de estos ríos es navegable á causa de su corriente torrencial; todos se desbordan durante la estación de las lluvias, desde Abril á fines de Setiembre.

En la tierra de Abisinia se distinguen tres zonas: la primera, que se llama *Kolla*, de 1,000 á 1,600 metros sobre el nivel del mar, es una tierra de aluvión, poco poblada, á causa del calor y las fiebres, la zona de *Uaiá-Dega*, de 1,600 á 3,000 metros de altura, tiene un clima muy parecido al de Italia y sur de España; abundan en esta región las fieras, los insectos, los reptiles y gran número de monos; *Dega* es el nombre de las tierras altas, de 3,000 á 4,500 metros de elevación sobre

el mar; se compone de mesetas; en esta tercera zona es la vegetación bastante efímera.

Forman la población dos elementos bien distintos; los habitantes más antiguos, los *Agao*, fueron vencidos y sometidos en época remota por pobladores venidos del Asia pertenecientes á la raza semítica; de aquí nace el nombre de HABESCH (pueblos mezclados), que dan los árabes á los abisinios. Todos tienen el tipo europeo; son bien formados, de tinte bronceado, ágiles y fuertes; son tales como se representan á los antiguos etíopes.

Los conquistadores fundaron el reino de Axum, entablaron relaciones con los griegos de Egipto y fueron convertidos al cristianismo por los romanos durante el siglo cuarto; las continuadas luchas con los musulmanes produjeron la decadencia de esta monarquía. En nuestros días intentó un guerrero valeroso y de cierta inteligencia, Dadiáz-Kassai, que había logrado someter casi toda la Abisinia, organizar un imperio poderoso; haciéndose proclamar emperador con el nombre de *Teodoros*; pero la guerra con los ingleses que le derrotaron, desbarató sus proyectos. Á la muerte de Teodoros, ocurrida en 1868, volvió á renacer la anarquía.

Los abisinios son cristianos del rito copto; es el tal un cristianismo adulterado por prácticas judaicas, como la festividad del sábado y la circuncisión, y por la veneración de la serpiente y otras costumbres idolátricas. También hay algunos abisinios que profesan la religión de Mahoma.

Tienen poca industria; siendo la mas importante la de fundición de metales, y armas y curtidos; su indolencia es proverbial. La agricultura está muy atrasada. El comercio es harto difícil tratándose de un país asolado por tantas guerras