

Provincia litoral de Tarapacá, capital Iquique.

Puede considerarse la República dividida en tres regiones: la del Norte, la del Centro y la del Sur. Corresponden á la primera los departamentos de Piura, Cajamarca, Amazonas, Loreto, Libertad, Lambayeque y Ancachs, á la segunda la provincia litoral del Callao y los departamentos de Lima, Junin, Huancavelica, Huánuco é Ica; á la tercera los departamentos de Ayacucho, Apurimac, Cuzco, Puno, Arequipa, Tacna y provincias litorales de Moquegua y Tarapacá. Procuraremos dar una idea general de todas las regiones con sus departamentos.

III.

REGIÓN DEL NORTE

DEPARTAMENTO DE PIURA.—Este es el más septentrional; linda con la República del Ecuador al Norte y al E., con los departamentos de Cajamarca y Lambayeque al S. y al S. E., con el océano Pacífico al O. Se subdivide en 5 provincias: Piura, Paita, Ayabaca, Huacabamba y Tumbes. Los habitantes del departamento se calculan en 170,000.

La capital es PIURA, ciudad fundada por Pizarro en 1531; cuenta unos 12,000 habitantes, dista 50 kilómetros del puerto de Paita y unos 1000 de la capital de la República. Tiene dicha ciudad de Piura varios colegios, templos, hospitales y un comercio bastante activo. La temperatura es tan ardiente que resulta imposible á ciertas horas el tránsito por las vías públicas.

Las otras poblaciones del departamento son *Catacaos*, á 10 kilómetros de Piura; *Paita*, puerto notable por su segura

bahía, con una aduana de hierro; *Amotape*, á la márgen del Chira; *Ayavaca*, la población más elevada del departamento, que debe á su altura el clima sano y fresco que disfruta; *Frias*, donde se cria mucho ganado; *Huancabamba*, en una hermosa campiña; etc., etc.

*
* *

DEPARTAMENTO DE CAJAMARCA.—Linda al N. con la República del Ecuador, al E. con el departamento de Amazonas, por el S. con el de Libertad, por el O. con los de Lambayeque y Piura. Cuenta 275,000 habitantes.

Las 7 provincias en que este departamento se divide son: Cajabamba, Cajamarca, Celendin, Chota, Jaen, Hualgayoc y Contumazac, cuyas cabeceras son las poblaciones de sus mismos nombres.

La capital del departamento es la ciudad de CAJAMARCA, de unos 20,000 habitantes, situada en un lindo y espacioso valle al pié de la Cordillera; su clima es templado. Esta capital es célebre en la historia del Perú por la residencia de Atahualpa á la llegada de los españoles. Existen en su territorio varias fuentes termales, entre las cuales se encuentra la famosa llamada *baños del Inca*.

Las poblaciones de mayor importancia del departamento son *Hualgayoc*, ciudad minero-comercial; *Chota*, notable por la cercana caverna llamada de *Iscupistro* y por la cueva en que se sumerge el rio Chancay para reaparecer al cabo de unos 5 kilómetros de curso subterráneo; *Jaen de Bracamoros*, población famosa en otros tiempos y hoy casi desierta; en las inmediaciones de Jaen se encuentra el lugar de *Bellavista*.

En la hacienda de *Yanachancha*, á 20 kilómetros de Hualgayoc, hay unos colosales monolitos que llaman mucho la atención del viajero; son sepulcros anti-

guos. En el distrito de *Ichocan*, provincia de Cajamarca, se encuentra un lugar llamado *Azufre* cuyos terrenos cultivados, y de admirable fertilidad, cubren una extensa capa de carbón de piedra.

El departamento de Cajamarca es rico por sus producciones animales, vegetales y minerales; cuenta más de 60,000 cabezas de ganado vacuno y unos 200,000 carneros; produce anualmente 80,000 quintales de trigo y 400,000 de cebada; y posee minas de plata bastante productivas.

*
* *

DEPARTAMENTO DE AMAZONAS.—Linda con la República del Ecuador al N., con el departamento de Loreto al N. E.

y E., con el de libertad al S. y con el de Cajamarca al O. Sus habitantes alcanzan á 55,000 distribuidos en las 3 provincias de Lucaya, al S., Chachapóyas, al centro, y Bongorá, al N.

La capital del departamento y de una de las provincias es CHACHAPÓYAS, ciudad de 9,000 habitantes situada en un valle fértil, pero cuyas comunicaciones son difíciles. Las otras poblaciones son *Lamud*, *San Carlos*, etc.

En dicho departamento se cosecha arroz, tabaco, y caña dulce de muy buena calidad en el valle de Huayabamba, etc.

*
* *

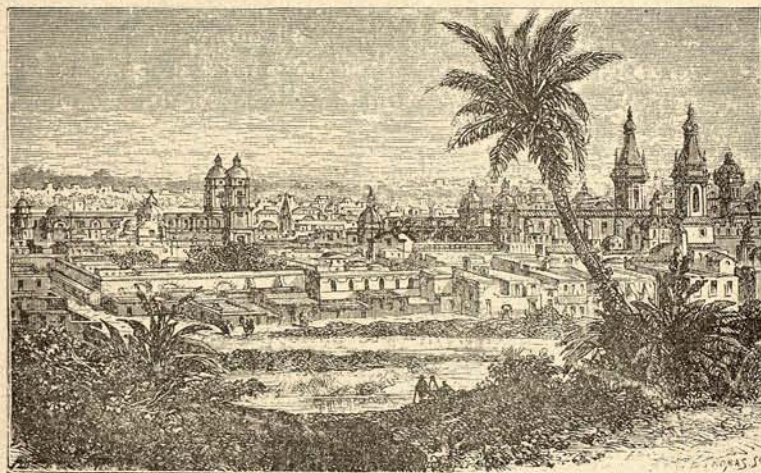

LIMA

DEPARTAMENTO DE LORETO.—De reducida población, pues cuenta sólo 58,000 habitantes, ocupando sin embargo la mitad de la República. En su vastísimo territorio se encuentran indios salvajes. Linda al N. con la República del Ecuador, al E. con el imperio del Brasil y por el O. con el departamento de Amazonas. Los límites por el S. no se hallan bien

determinados, siendo todavía muy difícil fijar dónde empieza la región ocupada por las tribus nómadas, región comprendida entre el Perú, Bolivia y el Brasil.

Se divide el departamento en cuatro extensas provincias; Moyobamba, Huallaga, Alto Amazonas y Bajo Amazonas.

La capital se llama IQUITOS, población de 3,000 habitantes situada en la orilla

izquierda del río Marañon. Los pueblos más importantes del departamento, se llaman: *Pebas*, junto á un afluente del Marañon; *Tarapoto* y *Balsapuerto*, cabezas de provincia; *Nauta*, puerto fluvial como Iquitos de la provincia del Bajo Amazonas; *Yurimáguas*, puerto del Alto Amazonas. Existen además algunas rancherías.

Este departamento se halla bien fertilizado por el Marañon y sus afluentes; cerca de Iquitos pasan el Itaya y el Nanay, desembocando el primero en el Amazonas y el último en el lago de Morona á 3 millas de Iquitos.

El clima es sano y en algunos puntos muy agradable. Se cultiva el café, la caña dulce y el cacao; las frutas de los trópicos son buenas, especialmente el plátano y los camotes; en la provincia de Huallaga se encuentra sal mineral, como también tabaco y algodón. Existen lavaderos de oro en las márgenes de los ríos Santiago, Moroña y Pastasa. Los habitantes se dedican á la pesca y á fabricar tejidos y sombreros de paja para exportar al Brasil.

A los puertos de Iquitos, Nauta, etc., se les augura un porvenir brillante por su ventajosa situación.

*
**

DEPARTAMENTO DE LA LIBERTAD. — Sus límites son los siguientes: al N. el departamento de Lambayeque, al S. el de Ancachs, al E. los de Amazonas y Loreto, al O. el Pacífico. Se divide en 5 provincias pobladas por unos 56,000 habitantes.

La capital es la ciudad de TRUJILLO, población de 15,000 habitantes situada en un valle delicioso, á 2 kilómetros del mar y á 570 de Lima. Gózase en ella de una temperatura grata y saludable clima. Es un centro mercantil de primera importancia en la región septentrional del Perú. Su población encierra varios tem-

plos antiguos y notables y algunos establecimientos de instrucción, es por lo general, de buen aspecto y se halla cercada por una muralla irregular de adobe.

Las demás poblaciones de dicho departamento son *Guadalupe*, notable por su concurridísima feria anual; *San Pedro*, á corta distancia del puerto de Pacasmayo, *Chicama* en un valle hermosísimo regado por el río Chicama; *Huamachuco*, población espaciosa anterior á la conquista, con una temperatura muy fría debida á su situación, etc. La provincia de Pataz, al E. del Marañon, tiene por capital á *Parcoy*; en dicha provincia, la más oriental del departamento, se encuentra el río de Leche que recorre unos cincuenta kilómetros dentro de la provincia y es un lavadero de oro en ámbas márgenes; el cerro de Parcoy y el de la Soledad son bancos de oro, los cuales alimentan la industria aurífera de la comarca.

*
**

DEPARTAMENTO DE LAMBAYEQUE. — Linda con el de Piura al N., con el de Cajamarca al E., con el de la Libertad por el S., y con el Pacífico por el O. y cuenta unos 90,000 habitantes comprendiendo solamente dos provincias: Chiclayo y Lambayeque.

CHICLAYO, capital del departamento, es una ciudad de 18,000 almas que ha hecho últimamente notables progresos. *Lambayeque*, población algo insalubre que da nombre á todo el departamento, se halla expuesta á frecuentes inundaciones. *Eten*, cabecera de distrito en la provincia de Chiclayo, es famosa por el origen ignorado de sus pobladores que difieren de todos los demás indios del Perú así en costumbres, como en idioma; desde tiempo inmemorial viven separados de los demás indios.

*
**

DEPARTAMENTO DE ANCÁCHS.—Se extiende por la costa del Pacífico, desde el departamento de Libertad al N. hasta el de Lima al S. Llegar por el E. al de Huá-

nucu. Tiene 7 provincias; y cuenta unos 320,000 habitantes.

La capital, HUARAZ, es una ciudad de 12,000 almas con buenos edificios. Las

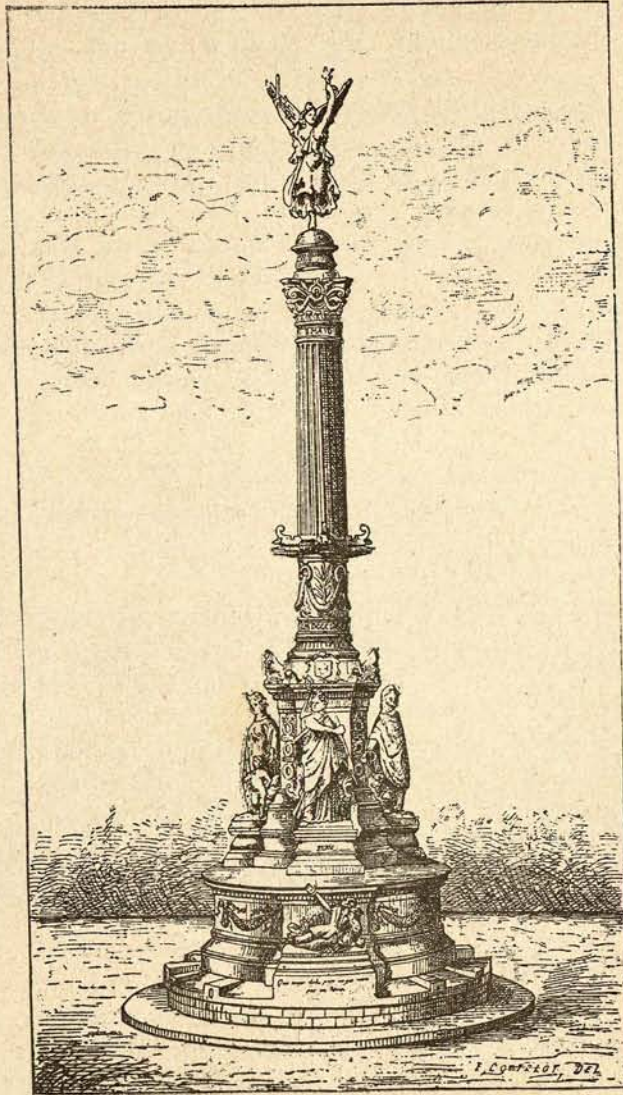

LIMA—MONUMENTO AL DOS DE MAYO

poblaciones más importantes son: *Caraz*, *Andaimayo*, *Corongo* y los puertos de *Casma* y *Sumanco*. Cerca de Andaimayo se ven las ruinas de *Parará*, casi en la

cumbre de la cordillera. Cerca del mineral de Pasacancha existen unos antiguos sepulcros tan notables por las dimensiones como por el trabajo. Por la provincia

de Pallasca, una de las que forman el departamento, pasa el río aurífero de Tablachaca llamado también Chuquicara, de cuyas arenas se extrae bastante oro.

Todo el departamento es rico por sus producciones minerales.

IV.

REGIÓN DEL CENTRO.

DEPARTAMENTO DE LIMA.—Se halla situado al S. del departamento de Ancáchs, al O. del de Junin y al N. del Huancavelica y provincia litoral de Ica; por el occidente llega al mar y toca á la provincia de Callao. Su población es de 390,000 habitantes y comprende 6 provincias.

La capital del departamento y de la República es la ciudad de LIMA que cuenta por sí sola unos 300,000 habitantes. Se halla situada en una feraz campiña, á dos leguas del Pacífico y á orillas del Rimac; su latitud es de $12^{\circ} 2' 34''$ hemisferio Sur; la longitud $79^{\circ} 27' 45''$ al O. del meridiano de París. Fué fundada por Francisco Pizarro en 6 de Enero de 1535.

Lima es una de las ciudades más hermosas, más pobladas, ricas é ilustres que fundaron los españoles en el Nuevo Mundo. Residen en ella los altos poderes nacionales. Sus calles son anchas y sólidos en general los edificios. Entre sus muchas plazas hay algunas suntuosas; la estatua de Bolívar en la plaza de la Constitución es una obra maestra; la plaza de la Exposición está adornada con una estatua del inmortal descubridor de América.

Sus monumentos y edificios públicos son de primer orden, como lo demuestra el palacio de la exposición, sin rival en

la América latina, el monumento al 2 de Mayo, la catedral, los templos de San Pedro, San Francisco, Santo Domingo, San Agustín y la Merced, la Escuela de artes y oficios, la Penitenciaría y otros. Los centros de enseñanza, universidad, escuela normal, facultad de medicina, etc., están á grande altura; hay biblioteca, club literario y sociedades científicas; las escuelas de primera y segunda instrucción son muy numerosas como también los establecimientos de beneficencia.

La ciudad se halla dividida por el río Rimac, sobre el que existen cuatro puentes. Dos caminos de hierro la ponen en comunicación con el puerto del Callao y con Chorrillos. Los paseos de Circunvalación, Descálzos y otros, son hermosos y dignos de la ciudad.

Además de los edificios y establecimientos mencionados, debemos recordar el Panteon, la Casa municipal, la de Correos, la de Moneda, el Conservatorio de San Carlos, el Palacio de Justicia, el Colegio Militar, el Cuartel de Artillería, el Jardín Botánico, los hospitales, etc.

Las poblaciones principales del departamento son: *Huacho*, capital de la provincia de Chancay; *San Juan de Matucana*, cabecera de la de Huarochiri; *Canta*, de la de su nombre; *Yauyos*, *Cañete*, *Ancon*, *Chorrillos*, etc. Ancon y Chorrillos son poblaciones de recreo, próximas á la capital, donde pasan la estación de baños muchas familias limeñas. *Miraflores*, también cerca de Lima, fué últimamente ensangrentada y casi destruida por las tropas chilenas invasoras del Perú.

Cañete ocupa un valle pintoresco y fértil, poblado de haciendas en las que ha tomado gran incremento la fabricación de azúcar.

*
**

PROVINCIA LITORAL DEL CALLAO.—

Enclavada en el territorio del departamento de Lima, pero formando una provincia aparte, consta de dos distritos cuyas cabeceras son Callao y Bellavista. Tiene una población de 46,000 habitantes.

La capital de la provincia es la ciudad del CALLAO, con más de 30,000 habitantes; es el más importante de los puertos del Perú y uno de los más comerciales de la América española. Defendida la plaza por varios fuertes y torreones blindados

y algunas baterías artilladas con cañones modernos, sostuvo el ataque de la escuadra española mandada por el almirante Méndez Núñez durante el famoso 2 de Mayo de 1866. También sostuvo sitios memorables durante la guerra de la independencia americana.

El muelle-dársena del Callao es una de las mejores obras del Perú; su malecón es magnífico; la aduana y las fortificaciones son muy notables, así como la fundición de Bellavista.

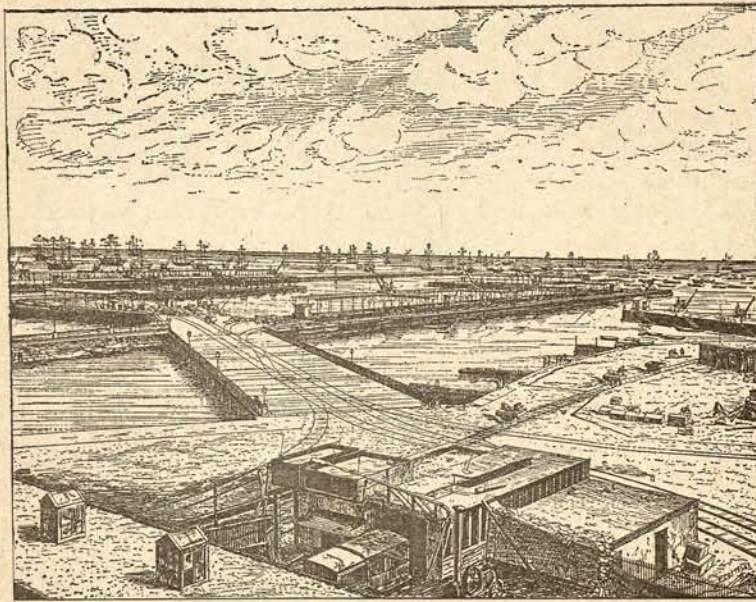

PERÚ—MUELLE DÁRSENA EN EL CALLAO

*
* *
DEPARTAMENTO DE JUNIN.—Se halla comprendido entre el de Huánuco al N., el de Lima al O., los de Huancavélica y Ayacucho al S. y el territorio habitado por los indios nómadas al E. Los habitantes del departamento son unos 290,000. Las provincias en que se divide son las 4 siguientes: Cerro de Pasco, Tarma, Jauja y Huancayo, cuyos nombres son los mismos de sus respectivas cabeceras.

La ciudad de PASCO ó CERRO DE PASCO, situada en el cerro de su nombre, es la capital del departamento de Junin; cuenta 14,000 habitantes; su temperatura es desagradable y fría, pero sana. Las calles de la ciudad son irregulares y tortuosas, pero no carece de buenos edificios. En el cerro de Pasco se cuentan más de 200 minas en explotación, las más ricas de América excepción hecha de las de Guanajuato, lo que hace de la capital un centro mercantil con numero-

sas casas de comercio nacionales y extranjeras, bancos de descuento, etc.

Jauja debe su renombre á su salubridad; los enfermos del pulmon recobran la salud respirando el aire puro de las alturas en que se halla situada; la provincia es en toda su extensión tan fértil como rica. *Tarma* es una ciudad de buen aspecto, excelente clima y con cierto movimiento comercial; en sus alrededores se encuentran extensas ruinas de antiguas poblaciones peruanas. En *Yauli* existen todavía los primitivos hornos fabricados por los indios para fundir metales.

En el departamento de Junin se han establecido algunas colonias que prosperan mucho: una tirolesa á orillas del rio Huancabamba, otra de alemanes en las márgenes del Pozuzo, etc.

La pampa de Junin, desprovista de vegetación por la rígida y fría temperatura propia á su elevación, igual ó mayor que la del Titicaca, posee tambien una laguna. Junto al caserío de *Cachamarca* existe una pirámide de piedra en conmemoración de la batalla ganada por Bolívar al general Canterac (6 de Agosto de 1824). La caballería española fué batida allí por la americana. Dicha victoria ha sido cantada por el poeta ecuatoriano Olmedo.

En los valles del departamento se cultiva con buenos rendimientos la caña dulce, el café, el tabaco, el algodón, el arroz, el plátano y la yuca, especialmente en las haciendas situadas junto á la confluencia de los rios Pozuzo y Huancabamba.

*
**

DEPARTAMENTO DE HUANUCO.—Este férfer departamento, llamado fluvial por los muchos rios que lo riegan, se halla

circunscrito por los de Loreto y Junin al N. y S., Ancachs al O. y territorio de los salvajes al E.; cuenta 100,000 habitantes; se divide en tres provincias que se llaman Huamalies, Huánuco y 2 de Mayo.

La capital es la ciudad de HUANUCO, que encierra más de 8,000 habitantes y se halla situada en un valle fertilísimo en la orilla izquierda del Huallaga. La ciudad y el valle gozan de una temperatura deliciosa. Hay muchas quintas de recreo, y entre los edificios de la población debemos mencionar la catedral.

Las poblaciones más notables son la *Union* y *Llacta*, cabeceras de provincia las dos.

Existen en dicho departamento ruinas muy notables, minas de plata como las de *Huallanca* y *Queropalca* y gran número de carbón. En los valles de Chinchas, no léjos de Huánuco, se cultiva la coca y el café. Hay tambien caña dulce, tabaco, arroz y algodón.

*
**

DEPARTAMENTO DE HUANCAMELICA.— Los límites del departamento son: al N. los departamentos de Lima y Junin; al E. territorios salvajes; al S. el departamento de Ayacucho; y al O. el del Ica.

La población cuenta más de 170,000 habitantes.

Se halla dividido el departamento en 4 provincias que se llaman: Castrovireina, Huancavelica, Angaraes y Tayacaya.

La capital de todo el departamento como de la provincia de su nombre es HUANCAMELICA, ciudad situada en las faldas de un cerro, con unos 8,000 habitantes; el clima de la ciudad es frío; y el trazado de la población bastante irregular; tiene la ciudad varias iglesias y buen caserío. Junto á la capital se halla

la mina de azogue llamada Santa Bárbara, en el cerro del propio nombre. También se encuentran en el departamento minas de plata, fuentes minerales, etc. En las inmediaciones de *Paucara* se admira una grande extensión cubierta de numerosas peñas de conglomerato traquítico, peñas cónicas ó piramidales que vistas á distancia ofrecen el aspecto de un campamento militar. Algunos creen que aquellas peñas agrupadas por la naturaleza lo fueron por la mano del hombre.

Las poblaciones del departamento, despues de las citadas, son: *Huaitará*, capital de la provincia de Castrovireina; *Acobamba*, cabecera de la de Angaraes; *Pampas*, de la de Tayacaya; etc.

Existe en la provincia de Castrovireina la hermosa laguna de *Orcococha*.

V

REGIÓN DEL SUR

DEPARTAMENTO DE AYACUCHO.—Son sus límites: al N. los departamentos de Huancavelica y Junin; al E. el territorio de las tribus nómadas; al S. los departamentos del Cuzco y Apurimac; y al O. los de Arequipa é Ica.

La población del departamento de Ayacucho es de unos 250,000 habitantes, distribuida en las 6 provincias de Lucanas, Purinacochas, Huanta, Huamanga, Cangallo y Lamar, esta última en la Sierra.

La ciudad de AYACUCHO con más de 20,000 habitantes, es la capital de todo el departamento y de la provincia de Huamanga; se halla situada en un terreno seco y bajo de clima muy sano y templado; tiene buen caserío alineado en

calles espaciosas, una magnífica catedral y varios establecimientos de instrucción. Á unos 20 kilómetros de la ciudad se encuentra el famoso campo en que se libró la célebre batalla de Ayacucho (9 de Diciembre de 1824).

Las poblaciones más notables del departamento son las siguientes: *San Juan de Lucanas*, *Pauzas*, *Huanta*, *Cangallo*, y *San Miguel*. Huanta es una hermosa población en una fértil campiña casi inculta; en sus cercanías se eleva un hermoso cerro coronado de nieves eternas.

Entre Cangallo y Ayacucho habitan los *morochucos*, indios sanguinarios y crueles que están sometidos al gobierno y acatan las leyes de la República; son pastores y manejan el caballo y el lazo como los gauchos; pero en tiempo de guerra ó de trastornos abandonan contentos las tareas pastoriles para combatir como soldados en el primer partido que se les ofrece.

*
* *

DEPARTAMENTO DE ICA.—Sus límites son: por la parte del N. el departamento de Lima, por el lado del E. los de Huancavelica y Ayacucho, por el S. Arequipa y por el O. el mar. Los habitantes del departamento son cerca de 100,000, ocupando las 2 provincias de Ica y Chincha.

La capital de todo el departamento y de la provincia más meridional es la ciudad de ICA, situada en una campiña poblada de frutales y viñedos; cuenta unos 12,000 habitantes en su mayor parte dedicados á la agricultura; es una población de calles espaciosas y rectas con buenos edificios.

Las islas de *Chinchas*, cuyos depósitos de guano representan una riqueza inmensa, forman parte del departamento

de Ica al N. del cual se encuentran, no léjos de la costa.

Los pueblos de cierta importancia del departamento son: *Chincha Alta*, cabecera de una de las dos provincias; *Pisco*, puerto de mar distante de Ica 17 leguas y unido por la vía férrea á Ica y á Lima; *Nasca*, donde se descubren todavía importantes obras hidráulicas anteriores á la conquista de América.

Todo el departamento es de terrenos feraces, cultivándose en algunos de sus

valles el algodón, la cochinilla y varias frutas; pero lo que se cultiva con preferencia es la viña, productora de los mejores vinos y aguardientes del Perú.

*
**

DEPARTAMENTO DEL CUZCO.—Se halla situado entre los de Ayacucho y Apurimac al N., Puno y territorios de salvajes al E., Arequipa al S. y Ayacucho al O. Es el departamento más impor-

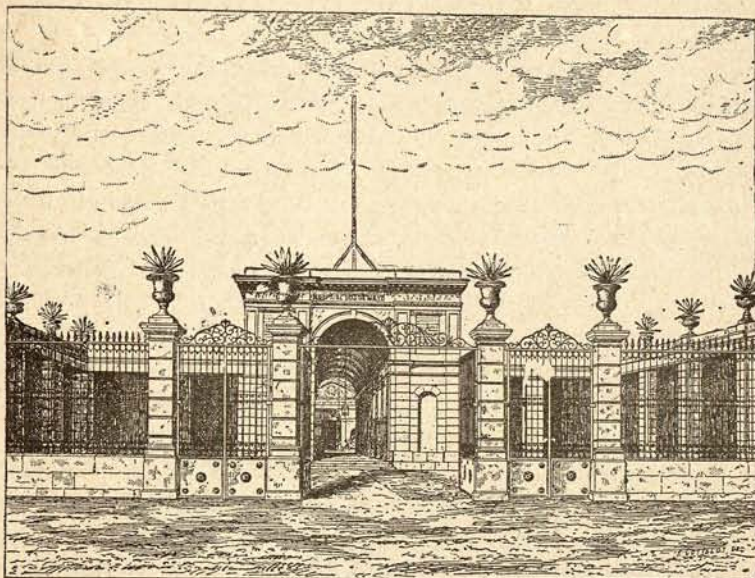

LIMA—HOSPITAL DOS DE MAYO

tante de la República por su población, unos 500,000 habitantes. Está dividido en 12 provincias que son: Cuzco, Anta, Chumbivilcas, Catabamba, Canchis, Canas, Quispicanchi, Acomayo, Paucartambo, Urubamba, Paruro y Convención.

La antigua ciudad EL CUZCO, importante capital del imperio de los Incas, es actualmente cabeza del departamento de su nombre; cuenta 65,000 habitantes y goza de un clima templado y saludable; dista 400 kilómetros del puerto más pró-

ximo (Chala) y 950 de la capital de la República; posee numerosos templos, como el Triunfo, Santo Domingo, San Francisco, Santa Teresa, la Merced, el de los Jesuitas y una hermosa catedral. Entre las nueve plazas de la población se distinguen la llamada de Armas, la del Regocijo y la de San Francisco. Hay universidad, colegios de segunda enseñanza, escuelas primarias, bibliotecas públicas, museos y hospitales. En suma, es el Cuzco una de las ciudades más an-

tiguas y célebres del continente americano; rica en recuerdos históricos, en ruinas y en monumentos, que la elevan á categoría de segunda entre las ciudades peruanas. Los suntuosos templos de órden corintio y la magnificencia de algunas de sus construcciones dán á la población un severo y monumental aspecto.

Los poblaciones de mayor importancia histórica ó geográfica del departamento son:

Tungasuca, pueblo situado junto á la laguna Pampamarca y patria del cacique Tupac-Amaru, llamado Condorcanqui, caudillo de una famosa sublevación de indígenas contra españoles á fines del siglo pasado; *Vilcabamba*, donde los incas á la muerte de Atahualpa establecieron su corte; *Anta*, cabecera de provincia como *Santo Tomás*, *Catabamba*, *Sicuaní*, *Yanahoca*, *Paucartambo*, *Urcos*, *Acomayo*, *Santa Ana*, *Paruro*, *Urubamba*, etc. Junto al pueblecillo de *Chumbivilas*, se halla en un cerro calcáreo la famosa *gruta de Huarari*, notable por sus estalactitas caprichosas y por su inmensa extensión.

*
**

DEPARTAMENTO DE APURIMAC.—Linda por el N. con el departamento de Ayacucho, por el O. con el de Arequipa, por el S. y S. O. con el del Cuzco y por el E. con el territorio que llenan los salvajes. Se halla dividido en 5 provincias que son: Abancay, Aymaraes, Calca, Antabamba y Andahuaylas. La población es de unos 150,000 habitantes.

La capital de dicho departamento es la ciudad de ABANCAY con unos 7,000 habitantes.

Los otros pueblos son: *Challuanca*, *Antabamba*, *Calca* y *Andahuaylas*.

En un lugar llamado *Quelcata*, provincia de Aymaraes, se encuentra una fuen-

te de aguas termales cuya temperatura se eleva á 75 grados centígrados; no léjos de dicha fuente hay otro manantial cuyas aguas brotan con tal fuerza que elevan sus borbotones á una altura muy considerable.

*
**

DEPARTAMENTO DE AREQUIPA.—Se halla circunscrito por los de Ayacucho, Apurimac, Cuzco y Puno, por la provincia de Moquegua y por el mar Pacífico. Sus habitantes exceden de 200,000. Las provincias en que se divide son 7, á saber, Islay, Arequipa y Camaná en la costa, Cailloma, Unión, Condesuyos y Castilla en el interior.

La capital del departamento es la ciudad de AREQUIPA, centro eminentemente mercantil y foco de civilización y de progreso; posee edificios notables, universidad, liceos, bibliotecas públicas y sociedades científicas. Las calles de dicha ciudad son anchas y rectas, la catedral es magnífica y los habitantes mas de 80,000.

La ciudad de Arequipa se halla situada al pié del majestuoso Misti, llamado generalmente *volcan de Arequipa*, y á orillas del Chili que divide la población en dos partes enlazadas por varios puentes. Residen en la ciudad un buen número de extranjeros que admiran á la par las comodidades de las viviendas, la hermosura de sus campos, el espectáculo sorprendente de su volcan cónico y la cultura de sus moradores. El pueblo de Arequipa ha ejercido gran influencia en la política del Perú.

Las poblaciones importantes del departamento son: *Alplao*, cabecera de la provincia de Castilla; *Cauquibamba*, de Condesuyos; *Cotahuasi*, de Unión; *Islay*, de la de su nombre; *Camaná*, etc. El puerto de Islay se halla unido á la capi-

tal del departamento por un ferrocarril que se prolonga hasta el Cuzco.

Abundan en el expresado departamento las fuentes de aguas termales, llamando la atención cerca del pueblo de *Omate* un surtidor de agua caliente, que sale con tanta fuerza como si fuera impelido por una bomba, y describe un arco desde una orilla del río Omate á la opuesta, donde deposita cierta materia rojiza formada por el óxido de hierro que contiene el agua.

*
**

DEPARTAMENTO DE PUNO.—Los límites de este departamento son: al N. el territorio de las tribus indias; al E. y S. E. la República de Bolivia; al S. el departamento de Tacna y al O. el de Moquegua. Se halla dividido en 7 provincias y cuenta unos 320,000 habitantes.

Su capital es PUNO, situada á orillas del lago Titicaca; posee una hermosa catedral; tiene 12,000 almas de población y es el principal puerto del lago. Esta ciudad se halla á unos 350 metros de altura sobre el nivel del Pacífico estando rodeada de ricas minas de plata; abundan igualmente en sus cercanías el alabastro y el mármol; la temperatura es fría pero sana.

El departamento se halla por completo al oriente de los Andes y es mas minero que agrícola; su riqueza pecuaria es de gran consideración, aunque no tanto como la minera; las lanas de alpacas y de ovejas sostienen un comercio muy activo.

Los pueblos de mayor importancia son: *Juli*, cabecera de la provincia de Chucuito; *Macuzani* de la de Carabaya; *Azángaro*, *Sandia*, *Huancané* y *Lampa*.

El pueblo de Juli es célebre por haber funcionado en él la primera imprenta del Perú, en la cual se imprimió el vocabu-

lario de la lengua *aymará*, y por haber sido la mansión predilecta de los jesuitas.

En la provincia de Azángaro existen varias minas de mercurio que se hallan junto á los bordes del lago Titicaca.

En la provincia de Carabaya se encuentran minas de oro; pero es la provincia mas desconocida del departamento y tal vez de la República por la carencia de medios de comunicación.

*
**

DEPARTAMENTO DE TACNA.—Linda con la provincia de Moquegua, al N., con el departamento de Puno y la República de Bolivia, al E., con la provincia de Tarapacá, al S., con el océano Pacífico, al O. Se divide en 3 provincias que llevan los nombres de Tacna, Arica y Torata. Lo pueblan unos 90,000 habitantes.

Su capital es TACNA, ciudad que cuenta hasta 16,000 almas; y se halla rodeada de quintas y de huertos; dista 14 leguas del puerto de Arica al que se halla unida por una línea férrea; su temperatura es muy agradable. Es una población muy hermosa con buenos edificios; tiene teatro, hoteles, colegios y hospitales, y comercio bastante activo con Bolivia.

Las demás poblaciones importantes son el puerto de *Arica*, al S. de Tacna, y el pueblo de *Torata*, cabeceras de provincia una y otra.

*
**

PROVINCIA LITORAL DE MOQUEHUA ó MOQUEGUA.—Esta provincia, gobernada por un prefecto al igual de los departamentos, se extiende junto al Pacífico al S. de Arequipa y al N. de Tarapacá. Divídese en 8 distritos y cuenta mas de 50,000 moradores.

La ciudad de MOQUEGUA con unos 8,000 habitantes es la capital de la provincia; fué destruida casi por completo por un terremoto y reedificada á poca distancia de su antiguo emplazamiento. La población nueva es de agradable aspecto y posee fértiles valles en las cercanías; los extensos viñedos de su jurisdicción producen las mejores uvas del Perú. No lejos de la ciudad se dió una gran batalla que ganaron los españoles durante la guerra de la independencia.

El puerto mas inmediato á Moquegua es *Ilo*; Este y Moquegua se encuentran enlazados por ferrocarril. Las aceitunas de Ilo gozan de gran fama en el Perú.

Las demás poblaciones relativamente importantes son: *Torata*, que recuerda un combate de la guerra de la independencia, *Omate*, *Ubines*, *Ichuno*, etc.

La principal riqueza de la provincia consiste en sus vinos y aguardientes que manda en gran cantidad á Bolivia y al Norte del Perú.

*
**

PROVINCIA LITORAL DE TARAPACÁ.—Esta es la parte más meridional de la República, formando una prefectura como la anterior. Linda por el S. y por el E. con la República de Bolivia, por el N. con la provincia de Moquegua, por el O. con el Pacífico. Su población es solo de unos 30,000 habitantes, repartidos en 8 distritos.

La capital de este Gobierno es el puerto de IQUIQUE, de gran movimiento mercantil y 8,000 habitantes de población.

Los otros pueblos notables son *Tarapacá*, antigua capital de la provincia; *Mejillones*, *Pisagua*, *Molle*, *Chucumata*, *Patillos*, *Huanillas*, *Pabellón*, *Punta de Lobos* y *Puerto Inglés*, por donde se embarcan grandes cargamentos de salitre; *La Noria*, donde existen grandes

establecimientos para explotar el salitre y un ferrocarril que lo conduce al puerto de Iquique, donde se embarca para el extranjero; *Camiña*, *Sibaya*, *Pica*, *Mamiña*, *Chirapá*, etc.

El cerro de *Huantajaya*, en la misma provincia, es célebre por sus abundantes minas de plata, oro, cobre, hierro, plomo y hulla que no todas se explotan. El guano y el nitrato de soda, que constituyen la mayor riqueza del Perú, abundan tambien en la provincia de Tarapacá.

VI

GEOGRAFÍA ECONÓMICA

Agricultura.—El extenso territorio del Perú ofrece climas de gran diversidad y variadas producciones. Se cultiva el algodón en los departamentos de la costa y especialmente en los de Piura, Lambayeque, Libertad, Lima, Ica y Loreto. Tambien se obtienen buenas y abundantes cosechas en varios puntos de la región del Marañón. El arroz se cultiva con buenos resultados en Lambayeque y Chiclayo, en el valle de Santa, en el de Pozuzo, en el departamento de Loreto y en varios otros. La caña dulce es muy productiva en las provincias de Tumbes, Ayabaca, Huacabamba, Jaen, Hualgayoc, Celendin, Bongará, Luya, Chachapoya, Chiclayo, Pacasmayo, Trujillo, Santa, Huayla, departamentos de Loreto y Huánuco, en el de Lima, en Jauja, Islay, Camaná, Cañete, Chincha y, por lo general, en todas las partes bajas de la República, así en la región cisandina como en la trasandina.

Las viñas mas extensas y de mayor producto son las de Ica y Moquegua;

pero las hay tambien en las provincias de Chíncha, Palpa, Nasca, Albancay, etc.

Los plantíos mas importantes de olivos se encuentran en la parte sur; la producción de aceite es en los valles de Camaná, Ilo, Moquegua y Azapa.

El ají (pimiento picante) se produce abundantemente en la costa, de la parte del sur, y muy particularmente en Acarí, Camaná y Tambo.

Es tambien de importancia la producción de cereales; el trigo se cosecha muy bien en la región trasandina, particularmente en las provincias de Cajamarca, Pataz, Huari, Callejón de Huaylas, Cajatambo, Agaraes, Paruro, Calca, Arequipa y otras, lo mismo que la cebada y el maíz.

El tabaco produce grandes beneficios á los cultivadores en las partes bajas de la región trasandina, como en las provincias de Jaen, Luya, Chachapoyas, en las márgenes del rio Huallaga, en el Pozuzo, en Carabaya, etc. Se cultiva igualmente en algunas provincias de la costa, como Tumbes, Motupe y Lambayeque.

El cacao, la coca y el café son plantas aclimatadas que dan muy buenos resultados en el departamento de Loreto, en Huánuco, en Jauja, en Huancayo, en Huanta y en Lamar, así como en los valles de Santana, Paucartamba y Carabaya.

La cascarilla se cultiva muy bien en Carabaya, Vitoc y algunas haciendas de varias localidades.

En los puntos templados, que son los más, se cosechan papas ó patatas, quinua, batata, yuca, ñamez, ocas, yacones, maschuas, camotes, habas, arbejas, frijoles, etc., etc.

Los árboles frutales indígenas ó exóticos son numerosísimos; las mejores frutas, naturales de América ó aclimatadas, son los plátanos, las piñas, las chi-

rimoyas, los nísperos, las peras, las manzanas, los duraznos y los higos. La sandía del Perú es tenuta por la mejor de América.

La bondad del clima y la fertilidad del suelo harian del Perú la primera nación agrícola del globo, si hubiera mayor número de labradores y no estuvieran tan atrasados los procedimientos de la agricultura. Los terrenos más fértiles están abandonados, como sucede en la región trasandina regada por el Marañón y sus afluentes. Las tierras labradas lo son de un modo primitivo, sobre todo en la Sierra, pues en varias haciendas de la costa se empiezan á introducir reformas acertadas. Las provincias en las cuales la agricultura está mas adelantada son las de Moquegua, Arequipa, Lima, Cañete, Pisco, Chíncha y algunos valles de las provincias del norte.

*
* *

Animales.—La fauna del Perú es sumamente variada; se crían en la costa caballos, mulos, asnos, vacas y cerdos; en las llanuras ó mesetas algo elevadas, ovejas, llamas y alpacas; en las partes mas altas de la Cordillera, se encuentran huanacos, vicuñas y el cóndor de los Andes. La región trasandina es la mas fecunda así en cuadrúpedos como en volátiles que pueblan los campos y los bosques.

El ganado vacuno es mas abundante en las provincias de Tumbes, Piura, Chiclayo, Trujillo, Jaen, Hualgayoc y alguna otra; las ovejas son en mayor número en las provincias de Huari, Huamaliés, 2 de Mayo, Cajatambo, Tarma, Jauja, Huancavelica, Lucanas, Parinacochas, La Unión, Colca, Lampa, Chucuito, Puno, Huancané, Azángaro, Carabaya y Sandía; los carneros y las lanas consti-

tuyen un importante ramo de comercio, y muy particularmente las alpacas.

Las llamas y alpacas se encuentran en las provincias de Puno, Lampa, Chicuito, Huancané, Azángaro, Calca, Sándia, Carabaya, Huancavelica y otras; el ganado cabrío es abundante en las provincias de Tumbes, Piura, Chiclayo, Patata, Ayavaca, Jaen y algunas mas; el de cerda no es tan numeroso, pero lo hay en las provincias de Chiclayo, Chancay, Jaen, Hualgayoc, Huancavelica, etc.

En las haciendas del Litoral se crían buenos caballos, los mejores del Perú tanto por su empuje, como por su resistencia y estampa; pertenecen á la raza andaluza. El número de caballos no es tan elevado como en otras repúblicas de Sud-América.

Se crían aves domésticas, gallinas, pavos y palomas; pero las silvestres son innumerables, especialmente en los bosques de la región trasandina, en las selvas, en los prados y en los bordes de las lagunas y rios. Las de rapiña son varias: águilas de cabeza blanca, harpías,alcones, cernícalos, etc.

Los reptiles peruanos son: la *yacumama* (boa), que mide hasta 5 metros; la culebra de cascabel, el coralillo y otras muchas serpientes venenosas.

La abundancia de insectos es superior á toda ponderación.

El Marañon ó Amazonas, los afluentes de este rio, los lagos y las costas, son abundantes en infinita variedad de peces. Las costas particularmente, son fecundísimas en cabrillas, corbinas, chitas, lornas, lenguados, bonitos, etc. En los rios se encuentran el paichí, el pez eléctrico, el mota, el zúngaro, y algunos más.

*
**

Bosques.—Aun no son del todo conocidas ni han sido nunca debidamente ex-

ploradas las inmensas selvas de la región trasandina. La naturaleza ha desplegado en ellas la misma exuberancia y rigor de las tan impenetrables cuanto famosas del Brasil. Cuando se exploten las incalculables riquezas vegetales del Perú, encontrará la República tesoros inagotables. La vertiente oriental de la cordillera andina, desde la parte llamada *ceja de la montaña*, es admirable de vegetación que vá siendo más robusta á cada paso que adelanta al Este.

Desde la provincia de Jaen hasta la de Cajamarca se encuentran diversas especies de cascarillas. Más abajo, es decir, en las llanuras, hay corpulentos cedros que forman espesos bosques. Entre los árboles que llenan las márgenes de los rios se encuentran los llamados reina-victoria, heliconia y papagallo. Halláanse en las tupidas selvas multitud de enredaderas como la vainilla, el papelillo, la madre-selva y otras. Las maderas de construcción y de ebanistería de los bosques peruanos, son el cedro, la caoba, el jaracanda, el palo de balsa, el palo de cruz, el amarillo, el chonta y el higuieron.

Abundan igualmente las plantas medicinales, como: zarzaparrilla, pucherí, ipecacuana, etc., y no es ménos la abundancia de bálsamo peruviano ó quinaquina, de vainilla, de copaiba y de otras muchas plantas balsámicas ó aromáticas.

Hay plantas de industria y frutales que se desarrollan espontáneamente, como el algodón, el humiro ó marfil vegetal, el bombonaje, el café, la caña dulce, el tabaco, la coca, el arroz, el plátano, la yuca, etc.

*
**

Mineria.—Ofrecen un gran porvenir al Perú la agricultura, los bosques y la ganadería; pero su riqueza proverbial ha consistido hasta hoy en sus grandes

criaderos minerales que se encuentran repartidos en todos los ámbitos de la República. No hay provincia que no encierre algun tesoro mineral ni país del globo en este concepto más favorecido.

Las minas de plata se encuentran en las provincias de Pasco, Lima, Puno, Libertad, Ancachs, Huancavelica, Arequipa, Ayacucho, Cajamarca y Tarapacá.

El cerro de Pasco está dividido en secciones ó distritos minerales segun las distintas formaciones; el mineral de *Pacha* tiene mucha nombradía; la plata de *Santa Rosa* tiene fama tambien por las cantidades extraídas; el distrito de *Tingo* ha dado hasta hoy más de 2.000,000 de toneladas de metal de plata; el de *Callac* es abundante en óxidos cobrizos; *Janacancha* contiene cobres, antimonio y hierro, con bastante plata que apénas se utiliza; *Ulchachin* posee filones de metales frios argentíferos que tampoco se explotan; en *Mesapata* y *Huancapoco* hay plomos argentíferos; por último, en *Champimarca* se hallan vetas de rica plata que apenas se explotan. El cerro de Pasco, por sí sólo, dá una fabulosa cantidad de plata.

Se trabajan además algunas minas de plata en las provincias de Tarma, Huaro-chirí, Hualgayoc y departamentos de Cajamarca, Libertad, Huánuco, Ayacucho, Puno y provincia de Tarapacá.

Deben ser mencionadas especialmente las minas de *Pozo Rico* y *Recuay* (Ancachs), en las que se encuentran mármoles de diversos colores.

En Canza, á tres leguas de Ica, el cobre se explota é igualmente en la provincia de Tarapacá.

Las minas de carbón fósil son tambien muchas, pero muy poco explotadas; solamente en Arequipa existen 12 minas de carbón.

Se encuentran depósitos ó fuentes de aceite mineral en las provincias de Azán-

garo y de Tumbes; tambien se encuentra petróleo en la provincia de Payta.

El cinábrio se produce en el departamento de Huancavelica; la mina de Santa Bárbara dá cada año más de 6,000 quintales de azogue.

La provincia de Tarapacá es abundantísima en azufre.

Las ricas salitreras del Perú se encuentran en la provincia litoral de Tarapacá á lo largo de la costa; en su explotación se emplea gran número de operarios. Las empresas y establecimientos dedicados á esta explotación embarcan anualmente grandes cantidades de salitre.

El *guano*, la primera de las sustancias conocidas para abonar las tierras, constituye actualmente la mayor riqueza del Perú; se encuentra en algunos puntos de la costa y especialmente en las islas; donde más abunda es en las famosas de Lobos, en la de Macabí, en la de Guadalupe, en la de Chao, en la de Viuda, en la isla Blanca, en las de Asia, Chinchas, San Gallan, Viejas, en los islotes de la Viuda, Corcobado, Conejos, Pájaros, etc., como tambien en las puntas de Azua, Doña María, San Nicolás, Pescadores, Blanca, Chipana, y otras, en el morro de Arica, en la bahía del Ferrol, en las ensenadas de Chimbote, Pisagua, Chucumata, quebrada de Camarones. etc., etc.

Hay además en el Perú depósitos naturales de nitrato de soda, cales, sal comun y diferentes sales.

*
**

Industria.—La principal ocupación de los habitantes del Perú, excepción hecha de los que sirven al Estado en la marina de guerra y en la administración, es la agricultura, la ganadería y la minería. El comercio en gran parte se halla

en manos de extranjeros. Las manufacturas son de escasa importancia.

Hay molinos harineros, máquinas para beneficiar el arroz y moler la caña dulce, y destiladores de aguardientes.

En la costa se extrae el aceite de oliva, se elaboran vinos y se fabrica aguardiente de uva; también se fabrica cerveza, muebles, coches y vehículos de todas clases y cigarros puros.

Existe y se alimenta maquinaria para despepitar el algodón y para hilarlo; en las provincias del interior fabrican las mujeres muy buenos tejidos.

En la provincia de Pallasca existe una fábrica de paños y en diferentes puntos se hacen bayetas, jergas, ponchos, frazadas, alfombras y sombreros de fieltro.

En la arriería para el comercio interior se ocupa bastante gente.

..

Comercio.—El del Perú es tan extenso por tierra como por mar; el primero con las repúblicas Argentina, de Bolivia, del Ecuador y departamentos interiores; el segundo con cuantas naciones comerciales existen así en América como en Europa.

Las principales aduanas del Perú se hallan en los puertos de Payta, Eten, Huanchaco, Callao, Islay, Arica, Pisagua é Iquique, sin contar las *aduanillas* de Tumbes, Pacasmayo, Chimbote, Casma, Huacho, Chala, Mollendo é Ilo.

El comercio interior es bastante activo apesar de la falta ó insuficiencia de comunicaciones; el de cabotaje es extraordinario entre todos los grandes y pequeños puertos é islas de la República; el exterior es cada día más importante, habiéndose calculado, antes de la guerra que paralizó mucho los negocios, en más de 100,000,000 de pesos fuertes

al año la importación y exportación reunidas.

Sus artículos de exportación, son, en primer término, el guano, el salitre, la plata en barras y acuñada, la lana, el algodón, el azúcar, el tabaco, el vino, el aguardiente, diversos minerales, cueros secos, arroz, etc.

La importación consiste principalmente en manufacturas de Inglaterra, Francia y Estados Unidos, víveres de todas clases, vinos de Francia y de España, artículos de París, máquinas, maderas labradas, cristales, porcelana, loza, perfumería, librería, armas, pasamanería, encajes, drogas, curtidos, etc.

Se acuña moneda en Lima, en Arequipa y en Cuzco; hay monedas de oro, de plata y de cobre con arreglo al sistema decimal; la de cobre es de uno y dos centavos; la de plata es el *Sol*, unidad monetaria del Perú (peso fuerte); pero también existen monedas de medio sol, quinto, décimo y vigésimo de sol; la de oro es el *cóndor*, que equivale á 20 soles de plata, y los submúltiplos de esta moneda.

*
**

Vías de comunicación.—Hay muchas, así terrestres como fluviales, lo cual no puede menos de suceder tratándose de un país tan extenso cuyas poblaciones distan mucho unas de otras; pero los caminos son tan malos y se encuentran tan desatendidos, que una gran parte del comercio utiliza con preferencia las comunicaciones marítimas; las relaciones con Bolivia también se sostienen en gran parte por la navegación del lago Titicaca.

Los pueblos de la costa se hallarían poco menos que incomunicados sin las embarcaciones del cabotaje que hacen el comercio y conducen viajeros de unos

puertos á otros; se puede asegurar que no hay caminos á lo largo ni cerca de la costa, necesitando el viajero que se aventura á recorrer el litoral proveerse de un guía y de provisiones.

Las rutas de la Sierra son tan malas aunque más frecuentadas que las de la costa; sin embargo no se encuentran casas ni hospederías ni mesones en trayectos larguísimos y peligrosos; el terreno es sumamente quebrado, las cuestas muy penosas, y los desfiladeros se prolongan entre peñascos y abismos.

Todavía son peores las intransitables vías de la región trasandina, pues en los declives orientales de la Cordillera, entre sus agrestes ramificaciones, sus barrancos y sus selvas, no hay más que pantanos, terrenos inundados, laberintos de vegetación y precipicios salvajes; la vida de todo viajero se encuentra continuamente amenazada.

Pero si en el Perú no existen carreteras dignas de tal nombre, se cuentan ya en gran número (veinte y cinco) líneas de ferrocarriles en explotación y otras muchas en construcción, en estudio ó en proyecto. Las líneas férreas construidas y abiertas al público eran en 1882: la de Piura al puerto de Payta; la del puerto de Pacasmayo á la Magdalena, las de Chiclayo al puerto de Pimentel, á Lambayeque y al puerto de Eten; la del puerto de Chimbote á Recuay y Huaraz; la del puerto de Pisco á la ciudad de Ica; la del puerto de Mollendo á Arequipa; la de Arequipa á Puno; la de Juliaca (departamento de Puno) á la ciudad de Cuzco; la de Ilo á Moquegua; la de Arica á Tacna; la de Iquique á Noria; la de Pisagua á Sal de Obispo; y finalmente, las de Lima al Callao, á Chorrillos, á Ancon y Chancay, á la Magdalena y á la Oroya. El trayecto del Callao á la Oroya es el más atrevido y el más alto del mundo; recorre 300 kilómetros elevándose á una

altura de 16,658 piés sobre el nivel del mar; cuenta hasta 60 tuneles.

La navegación marítima no se reduce tan solo á las embarcaciones que cargan constantemente guano, salitre y demás productos nacionales; hay tambien vapores entre el Callao y Payta por el N., entre el Callao y Valparaíso por el S., entre el Callao y Panamá, línea utilizada por los viajeros de Europa, y entre el Callao y Europa directamente por el estrecho de Magallanes. El número de buques entrados en los puertos del Perú en un solo año, asciende á 12,000. Los pasajeros llegados pasan de 150,000 y los que salen de 120,000. El puerto más importante por su movimiento mercantil, por su muelle-dársena que es el primero del Pacífico, por su dique flotante y por los recursos y comodidades que ofrece, es el Callao.

La navegación fluvial no se halla reducida solamente á las balsas y canoas en que recorren los indios los rios de la República; siete vapores nacionales navegan por el Amazonas, explorando sus afluentes. Los vapores peruanos del Marañón llegan hasta Yurimaguas y los brasileños remontan el gran rio hasta Loreto.

Son tambien navegables algunos otros rios del Perú como el Santana ó Urubamba, el Tamba, el Huallaga, el Apurímac, etc.

Hay canales naturales que se prestan á la navegación como el Santa Catalina y el Sarayacú en la región trasandina.

El único lago navegable, hoy como en la época de los incas, es el Titicaca; además de surcarlo una multitud de balsas de totora, lo recorren varias goletas y vapores que prestan sus servicios en el lago.

El cable submarino que sirve para las comunicaciones telegráficas entre la América occidental y Europa pasa por la

costa del Perú. Tiene el Perú, por consiguiente, comunicación instantánea con todas las naciones del mundo civilizado.

VII.

ESTADÍSTICA

Tiene el Perú una extensión superfi-

cial de 25,050 leguas cuadradas, hallándose comprendido entre 2.º y 21.º latitud S. y entre 69.º y 84.º longitud O. meridional de París.

La población civilizada se calcula que alcanza un total de 3,500,000 habitantes; los indios semicivilizados y las tribus salvajes no pueden calcularse ni aproximadamente.

En el Perú existen casi todas las razas conocidas: la blanca, representada por los europeos y sus descendientes; la

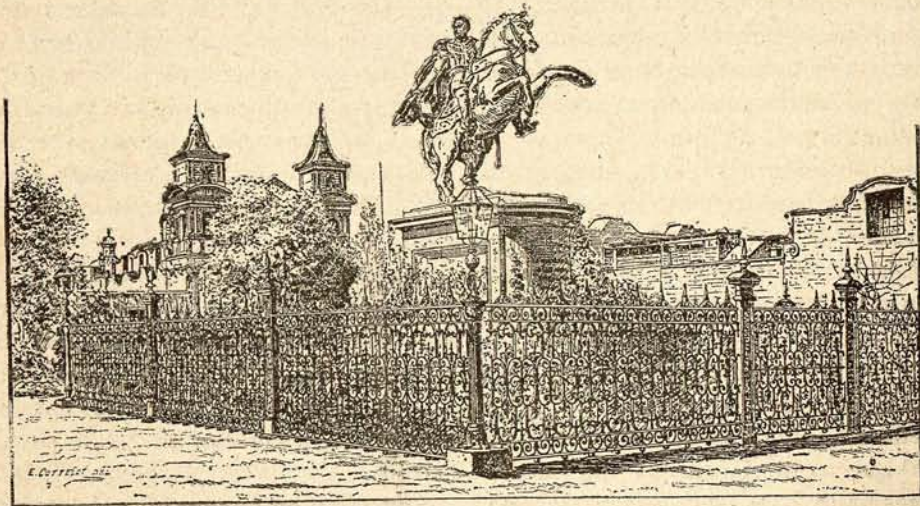

ESTATUA DE BOLIVAR—LIMA

mongola, representada por los chinos que llegan en gran número contratados para trabajar en las haciendas; los negros, descendientes de los esclavos de la época española; en los últimos años han llegado al país representantes de la raza canaca ó polinesa; la raza indígena ó americana es la mas numerosa.

El origen de la raza indígena ha dado ocasión á innumerables controversias, pero no ha llegado á averiguarse. Los progresos de la etnografía permiten espe-

rar que diga pronto la ciencia su última palabra en lo relativo á los aborígenes de América. Y no es por cierto el Perú la región que ofrece menos datos á las investigaciones científicas, pues todo el territorio se halla cubierto de monumentos y ruínas que pueden arrojar mucha luz sobre los gustos artísticos, creencias religiosas y suma de conocimientos acerca de sus primitivos pobladores.

Los indios constituyen la gran masa de la población; siguen en número los

blancos de origen europeo, con los cuales se confunden los procedentes de enlaces entre las razas india y española; los extranjeros de Europa y Norte-América no exceden de 50,000 en toda la República; la raza negra nunca ha sido muy numerosa y desaparecerá rápidamente fundiéndose con las demás razas; los chinos residentes son á corta diferencia unos 20,000.

La mayor densidad de población se encuentra en los valles y planicies de la cordillera; las ciudades de Lima, Cuzco, Arequipa, Callao, Cajamarca, Ayacucho, Tacna, Chiclayo, Piura y Cerro de Pasco, vienen á reunir en suma como una décima parte de la población; otra décima parte habita en ciudades de segundo orden; y el resto vive en rancherías y estancias de las quebradas andinas.

La religión del Perú es la católica, apostólica, romana; los chinos y gran parte de los extranjeros profesan religiones diversas ó no profesan ninguna; los indios de algunos pueblos mezclan al culto católico supersticiones relativamente ridículas hijas de una ignorancia diversa ó reminiscencias de antiguas religiones.

El idioma oficial y más generalizado de la República es el castellano como en los demás países de la América española; se habla también, entre los indios, el idioma *quíchua* y en el interior el *aimará*, en ciertas localidades conservan los indígenas el *lapano*, el *pana* y otros dialectos.

La República del Perú es unitaria; pero democrática y representativa. La soberanía reside en la nación y su ejercicio está encomendado á los tres poderes legislativo, ejecutivo y judicial.

Las rentas fiscales del Perú ascienden á unos 200,000,000 de pesos fuertes (1,000 millones de pesetas) anuales y sus gastos á la misma suma, sin contar el servicio de la deuda. Al pago de esta se destinan 85,000,000 de pesetas cada año. La deu-

da del Perú asciende, á 200,000,000 pesetas que necesariamente ha de aumentarse con los sacrificios hechos para defender el territorio invadido por las tropas de la vecina república de Chile.

El ejército regular activo del Perú es de 4,000 hombres en tiempo de paz; la marina de guerra es más considerable, pues contaba 14 buques, entre ellos 5 acorazados, ántes de empezar la última guerra.

La instrucción pública no se halla á la altura que corresponde á un pueblo tan rico, privilegiado y libre como el peruano. Los gobiernos, obligados á defenderse de constantes agresiones y á atender ante todo al orden público, no han prestado á la instrucción todo el apoyo que se merece. Á las escuelas primarias y de segunda enseñanza concurren relativamente pocos alumnos. La enseñanza superior se halla más atendida y en mejor estado.

Existe en Lima una escuela normal de preceptores, escuela de artes y oficios, escuela de agricultura, facultad de medicina, academia de bellas artes y otras muchas; en la misma ciudad y en las de Trujillo, Ayacucho, Puno, Cuzco y Arequipa existen universidades en las que cursan sus estudios los jóvenes más ilustrados del país; todas las capitales de departamento tienen sus colegios de segunda enseñanza.

Otras estadísticas distintas, suponen que la población del Perú es de 2,500,000 habitantes; los blancos llegan al número de 300,000; los mestizos, descendientes de indios y de blancos, son sobre 500,000; los negros y mulatos cerca de 100,000.

Por otros datos oficiales, se aprecia la superficie del Perú en 1,605,742 kilómetros cuadrados.

VIII.

EXTRACTO DE LA HISTORIA DEL PERÚ.

Unos cuatro siglos ántes del descubrimiento de América apareció en el Perú un hombre extraordinario, cuyo genio quedó impreso en la civilización peruana. Llamábase *hijo del sol* y se decía enviado por su padre para gobernar los pueblos. Su propaganda fué pacífica, encontró sectarios y puso en práctica doctrinas sábias y justas. Manco-Capac, tal fué su nombre, apareció por primera vez en una de las islas del lago Titicaca y secundado por su esposa, arrancó al país de la barbarie en que se hallaba sumido, fundando el imperio de los incas engrandecido mas tarde por sus sucesores.

Manco-Capac y sus discípulos extendieron sus conquistas por todos los pueblos cercanos, y fundaron la ciudad del Cuzco, que llegó á ser la capital del imperio de los incas.

Las conquistas de Manco-Capac fueron pacíficas y verdaderamente civilizadoras; enseñó á los pueblos la agricultura, las artes útiles y el culto al sol; su mujer, Mama-Occllo, enseñó á las mujeres el arte de hilar, tejer y otros oficios domésticos; se erigió un templo al sol, cuyas sacerdotisas eran doncellas inmaculadas y, en una palabra, fundó y organizó un imperio poderoso y una dinastía que subsistió hasta la llegada de los españoles.

El imperio de los incas se extendía por la costa del Pacífico desde la línea equinoccial hasta el grado 37 de latitud Sur, llegando por el Oriente hasta Tucuman y frontera del Brasil.

Á cada período de determinado nú-

mero de años, emprendía el monarca una ostentosa visita á las treinta provincias de su imperio, conducido por sus vasallos en la litera imperial; examinaba el estado de la administración y de las obras públicas y ordenaba otras nuevas que daban ocupación á verdaderos ejércitos de operarios. No se conocían en el Perú ni la holganza ni la mendicidad. La moral de aquel pueblo no podía ser más sencilla: NO ESTAR OCIOSOS, NO ROBAR Y NO MENTIR.

Era desconocida la escritura, así es que la historia se ha conservado únicamente por la tradición.

La organización política y económica del imperio de los incas era superior á la de todos los demas pueblos americanos; los incas llevaron su civilización tan léjos como les fué posible, por medio de las armas, conquistando pueblos á los que enseñaban la superioridad de sus instituciones. En cada provincia que se conquistaba se erigia un nuevo templo servido por un ejército de sacerdotes; el del Cuzco tenia cuatro mil, todos de estirpe regia, presididos por el Villac-humu ó sumo sacerdote. Habia tambien un gran número de sacerdotisas.

La literatura peruana hizo bastantes progresos durante los doce reinados seguidos de la dinastía inca; se perfeccionó la lengua quíchua, la más rica y armoniosa de todo el continente americano; se recitaban discursos en las fiestas y solemnidades; se improvisaban poesías al sol. Las artes y la industria estaban relativamente adelantadas.

Este era el país que Pizarro y Almagro invadieron y conquistaron en 1530. Á la llegada de los españoles habia estallado la guerra civil en el imperio: se lo disputaban los hermanos Huáscar y Atahualpa, á favor de cuyas diferencias pudieron llegar los españoles al corazón del Perú sin encontrar resistencia á su paso.

Atahualpa despachó emisarios que salieron al encuentro de los españoles solicitando el auxilio de los invasores de su patria contra su hermano Huáscar. Pizarro accedió contento á los deseos del inca y se dirigió en su busca; pero al unírsele en Cajamarca le hizo prisionero, despues de sorprender á los indios causando en ellos una matanza horrorosa.

Era Pizarro un hombre rudo, y esforzado guerrero capaz de acometer las empresas más peligrosas y temerarias; pero su ignorancia le ponía al nivel del último de sus soldados, pues ni siquiera sabia leer. Un caudillo de tales condiciones, aunque le sobraba iniciativa, no podia ménos de escuchar los consejos de algunos sacerdotes más instruidos que él, á quienes cegaban el fanatismo y la codicia. Uno de ellos, fray Vicente Valverde, le aconsejó que diera muerte á Atahualpa; tuvo Pizarro la debilidad de aceptar semejante consejo manchando con ello la historia de la conquista al mismo tiempo que su propio nombre.

Á la muerte de Atahualpa se agravaron las discordias que debilitaban el imperio, facilitando la empresa de los invasores. Pizarro se apoderó del Cuzco en 1533; á fines del mismo año tomó Belalcázar la ciudad de Quito; en 1535, á 6 de Enero, fundó Pizarro la ciudad de los *Reyes* que despues fué llamada y se llama todavía la famosa Lima.

Los indígenas, aunque divididos, no se sometieron sin luchar; veinticinco años duró la conquista del Perú que fué tan sangrienta como prolongada.

Tampoco estaban los conquistadores ménos divididos; al mismo tiempo que luchaban con los indios se hacían la guerra unos á otros; las rivalidades entre Almagro y Pizarro terminaron con la decapitación de Almagro; el mismo Pizarro murió asesinado en Lima en 1541.

Al año siguiente, es decir, á la muerte

de Pizarro, cuando aún no había terminado la guerra de conquista, se fundó el vireinato del Perú. La autoridad del virey se extendía á todas las provincias españolas de la América meridional.

Más tarde, á la creación de los vireinatos de Nueva Granada y Buenos Aires y de las Capitanías generales de Venezuela y Chile, quedó reducido el Perú á más estrechos límites; pero aún así componía la posesión más extensa y rica de España en la América del Sur. Las minas de oro y plata, el gran comercio cuyo centro era la ciudad de Lima y las producciones de su agricultura, elevaron el Perú al más alto grado de prosperidad y de riqueza.

Durante el mando de los vireyes ocurrieron disturbios entre los mismos españoles y algun conato de rebelión de los indios; pero el primer movimiento revolucionario con tendencia á la emancipación fué el de Cuzco en 1813. Esta primera tentativa fué sofocada por el virey Abascal.

En 1814 volvió á sublevarse el Cuzco, siendo reprimida esta nueva insurrección por las tropas del general Pezuela (progenitor del actual conde de Cheste) que operaba contra los argentinos.

Siguieron á estas otras varias intentonas, hasta que, siendo virey el general La Serna, acudió en auxilio de los peruanos el general San Martín, procedente de Chile, quien desembarcó en el puerto de Pisco el 8 de Setiembre de 1820 con un ejército de 4,000 hombres. San Martín ocupó la ciudad de Lima, que había sido abandonada por el virey La Serna, y proclamó la independendencia del Perú el día 28 de Julio de 1821.

Los españoles en tanto reorganizaban en el interior sus ya diezmadas fuerzas; engrosando los batallones con reclutas indios. El protector San Martín se retiró á Chile abandonando el poder; y los es-

pañoles, tomando valerosamente la ofensiva, recuperaron la ciudad de Lima y la plaza fuerte del Callao que fué tomada por el general Rodil.

Mal cariz iban presentando las cosas para los partidarios de la independencia, cuando llegaron en su auxilio las aguerridas tropas de Bolívar y Sucre; la marcha de estos caudillos quedó como eterno recuerdo de admiración en la historia militar del mundo; su llegada influyó material y moralmente en favor de la independencia peruana y determinó un gran número de deserciones en el ejército español mandado por La Serna, Valdés y Canterac.

Los americanos luchaban con ardor por la independencia de su patria y los españoles con no ménos bravura por el cumplimiento de su deber; fueron varias las alternativas; pero al fin la victoria coronó el esfuerzo de los americanos. La batalla de Junin ganada por Bolívar el 6 de Agosto de 1824 y la de Ayacucho ganada por Sucre el 9 de Diciembre, pusieron fin á la dominación de España en el Perú y en América.

Después de esta postrera derrota del virey La Serna, que quedó prisionero con sus tropas, se obstinó Rodil en defender el Callao; la resistencia que hizo durante un año contra fuerzas considerablemente superiores, fué tan gloriosa como tenaz, hasta que sin recursos y perdida toda esperanza de que España le mandara auxilios, capituló la plaza quedando el Perú libre de la presencia de los que habían sido sus dominadores.

La historia militar puede ofrecer ejemplos de batallas más sangrientas y de

ejércitos mejor organizados; pero jamás han existido tropas tan extratégicas como las de ambos ejércitos beligerantes en la penosa guerra del Perú. El de Bolívar atravesando la América meridional, desde Carácas á Lima, para presentar la última batalla al ejército de la metrópoli, y este salvando los Andes una y cien veces para combatir con breves intervalos en los más lejanos territorios, realizaron empresas casi inconcebibles por los conocedores de la naturaleza del terreno, la falta de caminos y las inmensas dificultades materiales y políticas de la situación.

Una vez asegurada la independencia y proclamada la República, tal vez hubiera alcanzado la nación progresos importantes sin los disturbios que han sido tan frecuentes. Algunos presidentes han sido asesinados, otros sustituidos ántes del plazo marcado por la ley; pocos han llenado hasta el fin y pacíficamente su mandato.

Tampoco han faltado complicadas cuestiones con los extranjeros. Reclamaciones de Inglaterra y Francia han estado muy próximas á producir conflictos; las de España dieron por resultado una campaña naval y el ataque del Callao en 1866; últimamente Chile invadió el territorio y ocupó la capital. Es de esperar, no obstante, que el pueblo del Perú aleccionado por dolorosa experiencia y los hombres políticos aprovechando las enseñanzas fecundas de su historia, asegurarán una paz honrosa y duradera, impulsando la instrucción y las mejoras necesarias á dar á la República un porvenir tan brillante como corresponde á sus riquezas naturales y valía.

APÉNDICE

A LA GEOGRAFÍA DEL PERU

El *Boletín* de la Sociedad española de Geografía, publicó en Octubre de 1880, bajo el epígrafe de «Antigüedades Peruanas», el artículo que copiamos.

«Tenemos á la vista, dice, un libro titulado *Tres Relaciones de Antigüedades peruanas*, que bajo los auspicios del ministerio de Fomento ha publicado el erudito Sr. D. Márcos Jiménez de la Espada, bien conocido ya por sus interesantes y concienzudos trabajos, de los cuales han visto la luz la *Monografía de los batracin oxidáctilos del viaje al Pacífico*, las *Memorias sobre el volcan de Ansango en el Ecuador y acerca de la reproducción del Rhinodarma Darivini*, las *Andanzas é viajes de Pero Tafur por diversas partes del mundo habidos*, el *Tercero libro de las guerras civiles del Perú*, el cual se llama *La guerra de Quito*, hecho por Pedro de Cieza de Leon, el *Libro del conocimiento de todos los reinos, tierras é señoríos que son por el mundo*, escrito por un franciscano español en el siglo XIV, é insertos en este BOLETÍN; ha hecho además las notas y glosarios correspondientes al vireinato del Perú en las voluminosas *Cartas de Indias*, y está publicando el primer tomo de las *Relaciones Geográficas de los pueblos del Perú*, que manda imprimir el señor ministro de Fomento para presentarlo al futuro Congreso de americanistas que se reunirá en Madrid, y la segunda parte de la *Crónica del Perú* de Pedro de Cieza de Leon, que trata del señorío, gobierno, sucesión, etc., de los Incas. Títulos son estos más que suficien-

tes para evidenciar el acierto del Sr. Espada en sacar del polvo de los archivos preciosos MSS. cuyo interés es mayor cada día, y acreditan aquellos, además, su incontestable competencia. Muéstrala de una manera concluyente en la carta exposición dirigida al señor conde de Toreno, como ministro de Fomento, que sirve de prólogo al libro que nos ocupa, pidiéndole la impresión de los curiosos documentos que lo forman, y á lo que accedió aquel señor, al que mucho deben las letras, por las publicaciones que ha protegido, aunque haya mostrado excesiva generosidad en algunas, necesaria para otras más valiosas.

Desenterrando el Sr. Espada inapreciables documentos, presta á la literatura y á la historia patria un gran servicio, como le prestó tambien en el Congreso americanista reunido en Brusélas, debiéndose á su misma importancia personal, realizada por su erudición profunda y su relevante mérito, que vengan á nuestra corte, á dilucidar cuestiones americanas de pasados siglos, los que solo en España pueden hallar las fuentes de lo que respecto al Nuevo Mundo poseemos cual ninguna otra nación, como cual ninguna tiene España la gloria de haber dado á aquellas apartadas y vastas regiones, su religión, sus costumbres y un código de leyes que puede presentarse siempre como un timbre de sabiduría, sobresaliendo en ellas los nobles sentimientos de la más noble y grande de las reinas.

Tratándose del Perú, que es hoy tan

desgraciado como poderoso y floreciente ha sido, nada de cuanto á esta grande extensión de territorio de la América meridional se refiera, puede ser indiferente para España y para el mundo todo. Los fervorosos adoradores del sol, la patria de los opulentos Incas, los legendarios héroes cantados por Ercilla, han dado y darán eternamente magníficos asuntos á la historia y á las ciencias, y nunca serán completamente conocidos los orígenes de aquel antiguo y civilizado imperio, ni las

abandonadas riquezas de su privilegiado suelo. Así, dice el Sr. Espada en su exposición, «que ha querido apuntar únicamente los trabajos inéditos y desconocidos por completo ó casi olvidados, y de los impresos, los más raros ó poco leídos, ó los que andan dispersos en colecciones y son de difícil consulta ó por el poco orden con que están insertos en ellas, ó por lo bastardo de su título, ó por omitirse el nombre del autor.»

Para hacer la historia y adquirir un

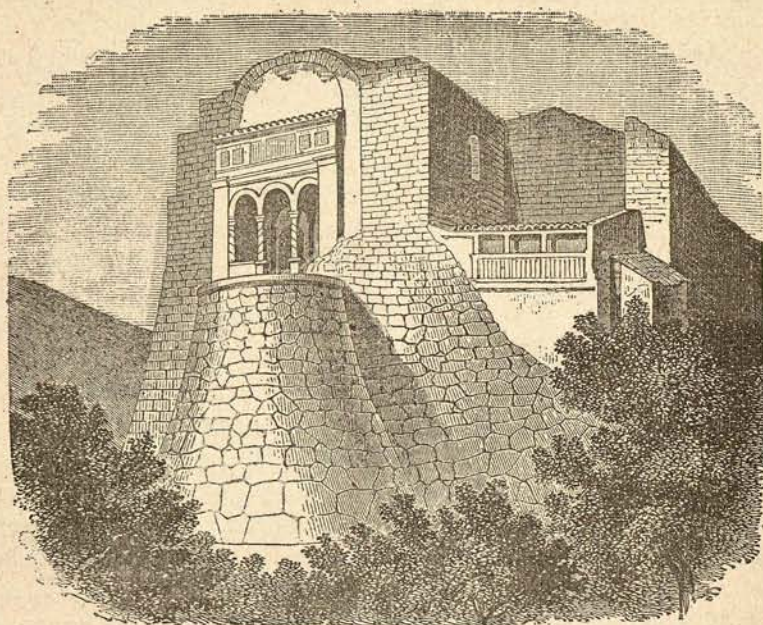

CONVENTO DE SANTO DOMINGO EN EL ANTIGUO TEMPLO DEL SOL

conocimiento exacto de aquel país, se ordenaron visitas que fueron «un verdadero estrago, una desolación donde quedaron para siempre destruidos con los ídolos y adoratorios indianos, y con los vasos, vestidos, útiles é insignias de su culto gentílico, infinidad de monumentos interesantísimos é indispensables á la historia de aquellos pueblos.»—«En cuatro años se les habían quitado á los

indios diez mil cuatrocientos veintidos ídolos, entre ellos mil trescientas sesenta y cinco momias de sus antepasados, y algunas cabezas de sus linajes primitivos y fundadores de sus pueblos. Pero la indignación que esa ruina pudiera excitar, se atenúa bastante considerando que la mayor parte de aquellos adorados objetos eran simples piedras del campo ó del camino, que los infieles tenían por divi-

nas y milagrosas á fuerza de empeñarse en que lo eran. Los objetos de verdadero valor y curiosidad, en cualquier sentido que fuera, estaba mandado expresamente por el virey y el arzobispo que se remitiesen á Lima, y que ántes de quemar ó destruir los otros, se hiciese de todos descripción é inventario minucioso.» Merced á esta previsión ¡qué preciosos documentos para la historia son esas descripciones é inventarios y las declaraciones de los curacas y sacerdotes indios que no han sabido y podido aprovecharse!

El. Sr. Espada, al tomar de entre los MSS. inéditos, y publicar los tres que nos ocupan, no sólo ha estado acertadísimo, como lo prueban el interés y la novedad que ofrecen, sino que demuestran que respecto al Perú, como sucede á muchas naciones, y no es la nuestra la que de ello está exenta, su historia está por escribir; y tiene razon al decir que urge fundar la antigua historia del Perú sobre otras bases que los *Comentarios* del Inca Garcilaso.

La Relación del licenciado Fernando de Santillan, la anónima y la de D. Juan Santacruz Pachacuti, son de inestimable precio, y merecen muy especial estudio. ¡Así lo hubieran hecho desde el principio de nuestro dominio en aquellas apartadas regiones! No fué la sed del oro, seguramente, el origen del descubrimiento de la América; pero sí la que ofuscó á los primeros dominadores, haciéndoles desconocer las aptitudes de aquellos naturales, en las que no vieron ó no quisieron ver más que los instrumentos de su ambición desmedida é insaciable. Con terrible ingenuidad relata Santillan la triste situación de los indios por la avaricia de los que á su costa vivían; «con la ropa que traen de día duermen de noche, y el que tiene otro vestido de respeto, es rico. Para sus hijos apenas alcanzan con que vestillos, que los más traen en car-

nes, la dote y herencia que les dejan al tiempo de su muerte, es el trabajo de sus manos, porque no pueden más ni tienen qué, no porque sea gente perdida ni de mal recaudo, ántes es la más guardosa y miserable del mundo, que una olla vieja ó un huso que se les quiebre, lloran y hacen por ello más que otra gente por una buena joya; y si alcanzan un tomín de plata, lo guardan en veinte ataderos para pagar el tributo, y no hay mayor descanso para ellos que cuando tienen allegada la plata que les cabe, ó cuando acaban de hacer la manta que han de dar. Los que no los han tratado y toman estos negocios sobre peine, tienen por opinion que no son capaces de nada, y que no estiman más ser ricos que pobres, y muy gran desengaño, porque pasa muy al contrario, y yo lo he visto y entendido bien, que desean tanto tener su casa provista de maíz y otras comidas y buenos vestidos para sí y para sus hijos, como nosotros, y el que lo tiene es para ellos rico y honrado, y el otro no, y cuando alcanzan una poca de carne que comer; la miseria y servidumbre en que están, la sienten gravísimamente, y así de ordinario nunca están sino llorando; y aunque sea en fiestas y regocijos, todo es llorar, y sus cantares todos son de duelo; pero con los tributos y trabajos que les dan los españoles, los tienen hechos incapaces porque tienen entendido que todo cuanto vivieren ellos y sus hijos y descendientes se les ha de ir en trabajar para los españoles, y no han de gozar de nada, y con esto se desaniman para no pretender más que día y victo, pues no ha de gozar dello, y es de comun decir de los que no se duelen de sus trabajos, y aún de algunos vireyes y gobernadores que no tienen los indios otro oficio ni pretenden más que echarse de barriga en la arena; y no miran que cuando ya vienen á eso, ya el trabajo y cansancio los

compele, y no lo hacen de vicio, sino de molidos y desesperados, y no hay gente en el mundo tan trabajada ni tan humilde y bien mandada, y es grande lástima que de todo ello no gocen en lo temporal de cosa, y aun en lo espiritual han recibido poco fruto, porque no se tiene atención, sino á aprovecharse dellos, y no á darles ninguna doctrina ni ejemplo!»

Y si á esto se añade el mal trato que recibían, lo que se abusaba de su docilidad, considerándoles como verdaderos esclavos, viendo en ellos mas bien bestias que personas, sacrificándolos sin piedad, pues el llevarlos á los Andes á beneficiar la coca, era lo mismo que conducirlos á la muerte (1), se comprende

(1) «Y como estas provincias de los Andes, adonde hay la coca, están en comarca de la ciudad de Cuxco y de la Paz y Chárcas, donde es el temple muy frio, y de allí los han sacado y sacan y llevan á los Andes á beneficiar la coca, de que han muerto infinitos de la diferencia de temple, y otros de un mal que les da que le dicen mal de los Andes, que es como cáncer, que en dos dias no hay remedio, y otros de hambre y trabajo; y así han sido aquellos Andes y es sepultura donde se ha consumido y consume la mayor parte de aquella tierra. Hay allí dentro otra pestilencia mayor que todas las dichas, que es la cobdicia desordenada de los españoles y ninguna justicia, y si alguno ponen allí con vara, siempre es mas ladrón que todos los otros. Los que allí tienen chácaras, si tienen repartimientos, meten de sus indios, y desta manera hay muchos que han consumido allí pueblos enteros, que no ha quedado ánima viva en ellos, que todos han muerto en los Andes. Otros que no tienen repartimientos, alquilan cuadrillas de indios para beneficiar, coger y encestar su coca por tantos dias, que es una mita y para aquel tiempo llevan los indios sus comidillas, y hay muchos que si cumplida la mita no les vienen los que han de entrar en la otra, detienen los indios que están ya para expirar del trabajo y calor de la tierra, y con detenerlos y habérseles acabado sus comidas mueren los más.»

FERNANDO DE SANTILLAN.

perfectamente que en vez de pensar en fomentar los veneros de riqueza que encerraba y encierra aquel privilegiado país, de enriquecerse cuidáran solamente sus mal aconsejados y avaros gobernantes.

Y no solo faltaban así á sus deberes como autoridades, sino á lo que la grandeza de España exigía, y á las mismas leyes de Indias, en las que la grande Isabel se mostró más que soberana, madre de aquellos indios tan mal tratados por ser tan poco conocidos.

Así se fueron esparciendo las semillas que habían de dar sus frutos naturales; pero no nos desviemos de nuestro propósito, que no ha sido otro que el de llamar la atención, siquiera sea humildemente, hácia el precioso libro publicado por el Sr. Espada. Y próximo á reunirse en esta corte el Congreso de americanistas, justo y necesario es que se saquen de la criminal reserva ó escondite, en que yacen en nuestros archivos, multitud de preciosos documentos, que esclarecerán seguramente la historia del Nuevo Mundo, cuya prioridad sobre el antiguo, ha pretendido demostrar el inglés Allen en su memoria sobre el origen de la primitiva civilización de aquél, fundándola en el estudio de sus monumentos.

A llegar á un conocimiento si no exacto, aproximado, contribuyen libros como el dado á luz por el Sr. Espada, al que felicitamos, y cuyo celo estimularíamos si no conociéramos sus aficiones, su constancia y su grande amor á ese trabajo asiduo de investigación, que nunca es ingrato, aunque sea cansado, para el que sabe lo que busca, y aprecia debidamente lo que halla ó encuentra.»

CAPÍTULO DECIMO PRIMERO

BOLIVIA

I

GEOGRAFÍA FÍSICA



ESTA República debe su independencia, como su nombre, al Libertador Bolívar. Se llama igualmente *Alto Perú*. Está situada al S. E. de la República peruana, sirviéndoles en parte de frontera el lago de Titicaca; linda por el N. con los territorios, ocupados por los indios, que se extienden entre esta República, la del Perú y el Brasil; confina con el Brasil por el E.; el Gran Chaco la separa del Paraguay, al S. E.; la Confederación Argentina la limita por el S.; toca á Chile por el S. O.; apenas toca al Pacífico por el O. y luego al Perú en toda la extensión su frontera occidental.

La extensión de Bolivia, (1,800 kilómetros de N. á S. y 1,200 de O. á E.), se calcula aproximadamente en 1,297,000 kilómetros cuadrados. Estas cifras varían en cuantas obras hemos consultado, dándose las siguientes como fijas por sus respectivos autores: 2,182,583; 1,240,000; 1,650,000 kilómetros cuadrados.

La República cuenta con una población de 2,000,000 de habitantes.

La cordillera de los Andes corre de N. á S. por la parte occidental de Boli-

via, dividiéndose en dos ramales entre los cuales se encuentra el lago de Titicaca. En los Andes de Bolivia se levantan las cimas culminantes de la Cordillera: el nevado de *Illimani*; el nevado de *Sorata*, que es el mas alto de América; los nevados de *Cochabamba*, llamados vulgarmente *Sierras Altísimas*, famosos por su extraordinaria riqueza metalúrgica; el cerro de *Potosí* que se eleva á 4,340 metros sobre el nivel del mar; el grupo de las *Aullágas* en la provincia de Chayanta; la cordillera *Iscayache*; la montaña de *Santo Tomás*; los cerros de *Forco* y de *Copata* ó *Santa Catalina*, etc. Los volcanes de *Jacora* y *Guatatiéri* pertenecen igualmente á la República.

Después de la anterior y brevísima reseña de la orografía, veamos la interesante hidrografía del Alto Perú.

Existen en Bolivia las nacientes del *Beni* y del *Pilcomayo*; el primero con el *Mamore* forma el río *Madera* que es el mayor y mas importante afluente del inmenso Amazonas; el segundo es afluente del río Paraguay, uno de los que forman el de la Plata. Riegan la República muchos subafluentes del Plata y del Amazonas, que facilitan sus comunicaciones con el Océano Atlántico. Entre los innumerables ríos de segundo orden citarémos únicamente el *Mapiri*, el *Yala*, el *Coroico*, el *Queloto* y el *Tipuani*, tributarios del Amazonas; el *Bermejo*, afluente del Paraguay; el *Paspaya* y el *Cachimayo* que afluyen al Pilcomayo; el *Preto*, el

Parí y el *Jaurú*, en cuya confluencia se levanta una columna de mármol que marcaba el límite entre las posesiones españolas y las portuguesas. Hoy se conserva todavía porque señala igualmente el de Bolivia y Brasil.

Bolivia participa del lago *Titicaca* situado en la frontera del Perú (según se ha dicho en el capítulo anterior). Los demás lagos, no tan importantes, de Bolivia, son, entre otros, el *Overaba*, que lo forma el río San Juan ó de las Onzas, el *Pampa-Aullágas*, el *Quaiba* ó *Cháves*, los pantanos de *Jarayes*, etc., etc.

El extremo occidental del país, inclinado hácia el Pacífico, ó Grande Océano, se halla regado solamente por arroyos que se pierden en los ardientes arenales del desierto de *Atacama*. Dicho desierto se halla comprendido entre los Andes y el mar prolongándose por la parte meridional del Perú y septentrional de Chile; carece de aguas, pues no llueve nunca, estando expuesto á calores extremados; los puntos habitados se encuentran á grandísimas distancias unos de otros; es tal la sequedad del suelo y de la atmósfera que los cadáveres pasan años enteros sin descomponerse. En este desierto perecieron de sed gran número de españoles en la época de la conquista.

En las regiones altas del interior de Bolivia se encuentran risueños valles de temperatura dulce y despejado cielo; el clima es templado hasta una altura de mas de 3,000 metros; la región de las nieves perpétuas empieza de 4,500 á 5,000 metros.

Los terremotos son muy frecuentes y hacen en el país grandes destrozos.

Existen en Bolivia minas de oro y de plata; las de oro son difíciles de explotar á causa de la altura á que se encuentran; las de plata son abundantísimas, asegurándose que las de Potosí, mal explotadas y actualmente en decadencia,

han producido mas de 20,000 millones. Al S., no lejos de la frontera de Chile, se han descubierto nuevas minas de plata á 250 kilómetros del puerto de Mejillones, minas que han contribuido á la última guerra con los chilenos. Tambien se encuentra estaño, cobre, salitre, sal, etcétera.

Los valles fértiles y cultivados del centro de Bolivia producen maíz, arroz, café, caña de azúcar, yuca, plátanos, camotes, maní, etc., etc. Los hermosos bosques de la región del Este ofrecen abundancia de bálsamos, resinas, maderas preciosas, cortezas medicinales y todos los frutos de las zonas tórrida y templadas.

Se alimentan ganados productivos en los pastos de la altiplanicie y existen gran número de animales salvajes, entre ellos, el jaguar, el pecari, el puma, la alpaca, la llama, la vicuña, la chinchilla, el guanaco y otros. Las selvas se encuentran pobladas de monos y el condor se cierce majestuoso por encima de los Andes.

II.

DESCRIPCIÓN POLÍTICA

Esta República se halla dividida en 9 departamentos, los cuales son: al N. O. el de la Paz, al N. y N. E. el de Beni; al centro los de Oruro y Cochabamba; al S. los de Potosí, Chuquisaca y Tarija; al E. el de Santa Cruz y al S. O. el de Atacama.

*
**

El DEPARTAMENTO DE CHUQUISACA, ó CHÁRCAS, tiene por capital á la ciudad

de SUCRE que lo es al propio tiempo de la nación; esta ciudad que cuenta 26,000 habitantes fué fundada por Pedro Anzúres, uno de los tenientes de Pizarro, en 1539; se edificó sobre las ruinas de una ciudad india llamada *Choquechaca* y se llamó *Chuquisaca* desde su fundación hasta que se le dió el nombre del vencedor de Ayacucho; se halla situada en una llanura fertilísima cercada de colinas á 3,450 metros sobre el nivel del mar; tiene una catedral de hermosa arquitectura, un magnífico templo que fué de los jesuitas y otras varias iglesias; posee una famosa universidad cuya biblioteca es de las mas ricas de la América española.

Las principales poblaciones del departamento son: *Tomina*, capital de la provincia de su nombre, *Pescado*, *Mojocoya*, *Tacopaya*, *Presto*, *Pomabamba*, *Tarvita*, *Villar*, *Tarabuco*, *Sopachuy*, *Sauces*, *Jamparaez*, cabecera de provincia, *Oma*, *Jotula*, *Quilaquila*, *Mojotovo*, *Tuero*, *Pulca*, *Churumata*, *Huata*, *Cinti*, capital de una de las tres provincias del departamento, *San Lucas*, *Achilla*, *Piruaní*, *Loma*, *Santa Elena*, *Livitivi*, etc.

*
**

DEPARTAMENTO DE LA PAZ.—Su capital: LA PAZ, ciudad muy importante fundada en 1548, sobre un terreno desigual y frio, por Alfonso de Mendoza; cuenta unos 16,000 habitantes, dista 50 kilómetros del lago de Titicaca y poco mas de 40 del nevado de Illimani. En los terrenos circundantes existen minas de oro. Es la residencia del gobierno desde 1857.

Las poblaciones del departamento son: *Caupolicán*, junto al lago Titicaca, que conserva restos de varias monumentos anteriores á los incas; *Sorata*, aldea notable por la proximidad del volcan de su

nombre; *Tipuani* con lavaderos de oro; *Patca*, *Sacasica*, etc.

*
**

El DEPARTAMENTO DE ORURO, al S. del anterior y regado por el Desaguadero que sale del lago Titicaca, encierra buenos pastos y muy pocos pueblos dignos de mencionarse.

La capital de dicho departamento es la ciudad de ORURO, pequeña pero muy linda, con 8,000 habitantes; fué fundada en 1590 con el nombre de *San Felipe de Austria*, al N. del lago Aullágas y no distante del Desaguadero, rio que pone en comunicación el lago Titicaca y el Aullágas. El valle de Oruro es hermosísimo y el departamento muy rico en minas de oro y plata.

*
**

El DEPARTAMENTO DE POTOSÍ, al S. O. del de Chuquisaca, tiene por capital á POTOSÍ, ciudad de 25,000 habitantes edificada al pié del cerro *Huatun Potoxi* y á 3,900 metros sobre el nivel del mar; las calles de la ciudad son tortuosas y el caserío de pobre apariencia, pero hay algunos edificios públicos importantes y varias iglesias muy notables. Á 25 kilómetros de la capital se hallan los concurridos baños minerales de *San Diego*. Las poblaciones dignas de ser mencionadas son *Chayantácas* y *Chocolque*.

En este departamento se explotaron en otros tiempos sus famosas minas de plata cuya riqueza se hizo proverbial.

*
**

El DEPARTAMENTO DE COCHABAMBA, llamado por su fertilidad el *granero de Bolivia*, tiene por capital á COCHABAMBA, ciudad de unos 42,000 habitantes, muy

agradable y con alguna industria; fué fundada en un lugar llamado *Canta* en 1572. En su distrito se encuentra *Oropesa*, la antigua capital, que cuenta actualmente 18,000 habitantes.

Las demás poblaciones del departamento son: *Arque*, ciudad cabecera de provincia; *Colcha*, *Carasa* y *Capinota* en la provincia de Arque; *Sipetipe*, *Quillacollo*, *Tiquipaya*, *Paso* y *Callerí* en la provincia de Tapacari; *Pala*, *Yaní*, *Charapaya*, *Machacamarca* y *Choquemata* en la provincia de Ayopaya; *Tarata*, *Toco*, *Araní*, *Mizque*, *Pocona*, *Aguile*, etc.

*
**

EL DEPARTAMENTO DE ATACAMA, al S. O., único marítimo que tiene la República, lo forman las provincias de Cobija y Atacama que comprenden diversos cantones.

La población más importante es COBIJA, capital del departamento, con unos 3,000 habitantes. Se le dió el nombre de *Puerto Lamar* en memoria del general peruano de este nombre.

En el departamento de Atacama existen los célebres depósitos de guano de *Mejillónes*.

*
**

EL DEPARTAMENTO DE TARIJA no tiene otra población digna de mencionarse que la capital, SAN BERNARDO DE TARIJA, población de 6,000 habitantes fundada en 1591, de orden del virey Toledo, en un valle descubierto por el español Tarija al S. de la Bolivia actual, llamada entonces alto Perú.

*
**

La parte oriental de la República comprende dos vastos departamentos poco

explorados, poco conocidos, principalmente habitados por indios casi independientes. Estos dos departamentos son: el de Beni al N. E. y el de Santa Cruz al S. E.

EL DEPARTAMENTO DE SANTA CRUZ, cuya capital es SANTA CRUZ DE LA SIERRA cuenta 10,000 habitantes, comprende el territorio de los *Chiquitos*. Las inmensas selvas de los chiquitos se extienden al N. del departamento, el cual no tiene, despues de la capital, ningun pueblo que merezca ser mencionado.

*
**

EL DEPARTAMENTO DE BENI comprende el país de los *Mójos*, llanuras áridas y ardientes. Se formó en 1842 con la antigua provincia de Mójos y los partidos y misiones de Loreto, San Javier y Trinidad.

La capital es actualmente TRINIDAD, pequeña población de unos 5000 habitantes; *Apolobamba* lo era ántes de la última organización de dicho extenso departamento, que comprende las riberas del Madera y el Mamore.

*
**

Bolivia es una república unitaria, cuya constitución deslinda los cuatro poderes *electoral*, *legislativo*, *ejecutivo* y *judicial*.

La religión del Estado es la católica.

La educación del pueblo es objeto de los principales cuidados del gobierno; la antigua universidad de Chuquisaca ha sido objeto de muchas mejoras; existen sociedades literarias, colegios y academias en todas las capitales.

El castellano es la lengua general; pero son todavía muchos los indios que hablan el *quichua*, el *mojá* y el *aimará*.

Los habitantes son blancos descendientes de españoles, indígenas reducidos é

indígenas salvajes. No se puede calcular el número exacto de estos últimos, por lo que la población total de la República se ha fijado prudentemente en 3,000,000 de habitantes, sin embargo, hay quien asegura que no llega á 2,000,000.

En las altiplanicies bolivianas moran los *Quichuas*, indios vigorosos aunque de corta estatura; su fisonomía es triste y grave. Los *yuracáres* viven diseminados en los bosques húmedos y sombríos en que el sol no logra penetrar; se distinguen por su blanca tez y por lo esbelto y varonil de sus formas. Los *móxos* ó

mójos y los *chiquitos*, naciones incultas pero importantes al Este de Bolivia, son hábiles cazadores y guerreros indomables.

III.

APUNTES HISTÓRICOS

La suerte de Bolivia ha sido casi siempre igual á la del Perú. Se sabe muy

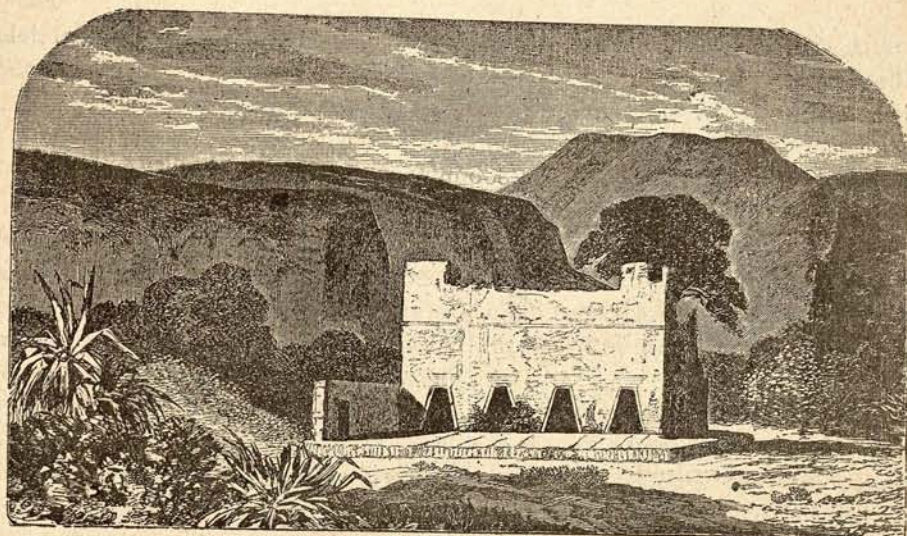

BOLIVIA—RUÍNAS DE UN TEMPLO INCA

poco de sus antiguos tiempos, pero no se ignora que formó parte del poderoso imperio de los incas y fué conquistada por los españoles durante el siglo XVI.

Con el nombre de Alto Perú dependió de los vireyes de Lima hasta que en 1778 se la separó de dicho vireinato. Desde entónces formó parte del de Buenos Aires sublevándose contra el gobierno español al mismo tiempo que los argentinos.

Independiente de hecho desde la bata-

lla de Ayacucho, lo fué de derecho desde que el Congreso reunido en Chuquisaca declaró la independenciam y proclamó la República el 11 de Agosto de 1825.

El Estado tomó el nombre de *Bolivia* en memoria honorífica de Bolívar y se acordó la fundación de una ciudad con el nombre de *Sucre* para establecer en ella la capital de la nación. No habiéndose cumplido aún este último proyecto se da el nombre de Sucre á la antigua ciudad de Chuquisaca.

Bolivia ha sufrido mucho con sus guerras intestinas, como con la última lucha sangrienta con la nación chilena que quería usurparle buena parte de su territorio. Se tiene á los bolivianos por los mejores soldados de la América del Sur; pero la suerte no les favoreció y fueron vencidos por los chilenos en varios combates, de la última lucha lo mismo que á sus aliados del Perú.

Las revoluciones y las guerras han impedido á sus gobiernos dar mayor impulso á la instrucción y al progreso material; hay pocas vías de comunicación y el suelo no produce tanto como debiera. No obstante, algunos ferrocarriles, como el de Mejillónes á Caracóles, el de Salar del Cármen á Antofagosta, etc., prometen mejorar mucho sus condiciones.

NOTAS IMPORTANTES

Las mayores alturas de los Andes de Bolivia son las siguientes:

Sorata..	7.000 metros ó 21.000 piés sobre el nivel del mar.
Illimani.	6.950 metros.
Guatatieri.	7.000 (Cálculo aproximado).
Parimacota.	7.300 metros.
Sahama.	3.880 metros.
Cerro de Potosí.	3.900 metros.

La renombrada ciudad de Potosí, tan célebre por sus minas de plata, se halla situada á 12,600 piés sobre el nivel del Océano.

Don Justo P. Parrilla, dice en su Geografía universal, lo siguiente:

«Á excepción del *Desaguadero* que corre del lago Titicaca al de Pansa ó Aullágas, y algunos otros de escasa importancia que tienen el mismo destino, los ríos de este país son tributarios del Amazonas, como el *Beni* (1), *Mamoré*, *San Miguel* y otros que contribuyen á formar ó engrosar el *Madeira* (3,500 kilómetros) ó del río de la Plata como el *Pilcomayo* y otros que afluyen al *Paraguay*, su límite oriental.

«La Bolivia se divide en tres regiones bien distintas: la occidental, que com-

prende el desierto de *Atacama*, semejante en todo á los inhabitables arenales del África, atravesada por algunas colinas desnudas de toda vegetación y con un clima abrasador; la central (*Yungas*), comprendida entre las dos cordilleras, cuyas alturas corresponden á la región de las perpétuas nieves (*Puna*); pero en cuyas mesetas y valles se disfruta de un excelente clima como lo prueban los frecuentes casos de longevidad, que han hecho afluir á ellos la población; y la oriental, que comprende inmensas llanuras cubiertas de bosques seculares y atravesadas por multitud de ríos, que en la época de las lluvias y el deshielo se desbor- dan formando una gran capa de agua, navegable en todos sentidos para las piraguas, entre Mamoré y el Paragua del Brasil; esta es la región más fértil de Bolivia, exceptuando al Sur la parte que corresponde al gran desierto de Chaco.»

Los bolivianos, descendientes de los

(1) No están de acuerdo los geógrafos en cuanto al curso del *Beni*, pues mientras los unos le hacen afluir al *Madeira*, otros afirman que se une al *Apurímac* para formar el *Ucayale*.

españoles de la conquista y de los indios *aymáras*, se parecen mucho así por carácter como por costumbres á los peruanos, lo que no es extraño siendo un mismo pueblo, viviendo en un país idéntico por su clima, producciones, recursos de todo género, y solamente más aislado por su situación interior.

La agricultura, atrasada y escasa de brazos, produce apenas lo indispensable al consumo del país; la industria minera, forestal y pecuaria son las que merecen citarse, sin embargo de hallarse sometidas á prácticas harto rutinarias.—El comercio, que hasta la fecha tiene que luchar con el inconveniente de la ausencia de buenas comunicaciones, y que se verifica principalmente por los puertos de Cobija, Mejillónes y Autofagasta, y por el de Árica y otros en el Perú, exporta guano, cueros, quina, varios metales, y algunas resinas.

La exploración y estudio de los rios que corren con dirección al Este abrirán nuevas y más fecundas vias de comunicación á la casi aislada tierra de Bolivia.

El profesor Wagner ha publicado un trabajo acerca del litoral boliviano, el cual permite apreciar las grandes transformaciones que ha sufrido este país en los últimos años bajo el doble aspecto de su importancia mercantil y política; de suerte que la costa boliviana representada por los viajeros más modernos, tales como Phillipi y Tschudi, como la parte más desolada é inhabitada del desierto de Atacama, ha venido á ser la base de una población creciente, atraída por los beneficios de lucrativas explotaciones.

Lo que ha dado lugar á la expresada transformación es particularmente el descubrimiento de ricos depósitos de minerales y de guano.

«El Alto Perú (Bolivia) que viene á cortar la cordillera de los Andes y constituye su más elevada, extensa é impor-

tante y rica mesa, es la gran llanura de la América del Sur y la divisoria de sus aguas. Todas sus poblaciones se encuentran á mayor altura que las más elevadas ciudades europeas. Separa los grandes valles del Plata y del Amazónas, y acaso llegue un dia en que tenga más fácil y frecuente comunicación con el Atlántico que con el grande Océano, gracias á los rios originarios y tributarios de las dos importantes artérias fluviales de la América del Mediodía.

»Nadie ignora que Bolivia formó parte del famoso Perú, su antiguo nombre de Alto Perú lo dice bien claramente, en la época de colonización; pero cuando el gobierno de Madrid resolvió con muy buen acuerdo constituir el vireinato del Rio de la Plata, desmembró el Perú disponiendo que la Bolivia actual formara parte del vireinato nuevo. Al hacerlo así los hombres de Estado que á la sazón regían los destinos de la nación española, obraron cuerdamente. Con lo que no sólo demostraron su prevision política, sino sus vastos conocimientos geográficos, pues los límites que señalaron á los vireinatos eran realmente límites científicos. Tales circunstancias llaman poderosamente la atención, porque en aquellos tiempos era casi conocida toda la América y desconocida por completo la parte central del continente austral del nuevo mundo.

»Y no es de extrañar semejante desconocimiento, pues actualmente son bien contados los exploradores que se han aventurado entre las regiones septentrionales de Bolivia. Recorriéndolas no hace muchos años encontró la muerte el sabio americano Orton. Su compatriota Haltk, regresó á los Estados Unidos sin haber completado sus exploraciones, aunque permaneció muchos años estudiando el curso de los rios, midiendo las montañas, penetrando en los bosques vírgenes y lu-



chando con los leopardos, con los juguares, los indios y con toda clase de privaciones.

«El doctor Haltk se dedicó particularmente en hacer un estudio de los afluentes del Madeira, habiendo recorrido más de 300 millas desde el Beni hasta su confluencia con aquel. Sus estudios le han permitido rectificar varios importantes errores geográficos.

«Segun Haltk, el Beni es navegable en todo su curso, á excepción de cierto punto en que forma una pequeña catarata.

«Durante sus viajes, el mencionado explorador estuvo en contacto con diversas tribus salvajes y antropófagas; pero asegura también haber encontrado vestigios de otra civilización anterior á la española.

«La fauna y la flora del valle del Beni comprenden muchas especies no descritas hasta ahora. Las colecciones recogidas por el doctor Haltk en las selvas y valles bolivianos han sido destinados á la dosificación del sábio paleontologista americano Cope.»

Del *Boletín de la Sociedad geográfica de Madrid* entresacamos de un importante trabajo de don Enrique Dupuy de Lôme, lo que sigue:

«Basta echar una ojeada sobre una carta geográfica para comprender lo que es Bolivia. Es un país colocado en el corazón de la América del Sur. Su centro está formado por la meseta de los Andes, cuya cadena principal le separa por el O. del desierto de Atacama, rico en minerales, en salitre, y en guano, pero sin agua, y que forma una barrera entre los distritos poblados del Centro y el océano Pacífico, en cuya dilatada costa sólo tiene Bolivia el puerto de pequeña importancia de Cobija y algunas caletas en donde se cargaba mineral y salitre, y que son hoy día conocidas en Europa por los

hechos de la actual guerra del Pacífico. El litoral boliviano, que forma el Oeste de la República, ha sido causa durante años de discusiones entre los gobiernos de Chile y Bolivia, y fué entregado á esta nación por el tratado de 1866 poco ántes de la guerra con España; pero Chile lo ha poseído puede decirse de hecho, pues lo explotaban capitales chilenos, lo trabajaban brazos chilenos, y Bolivia, que no podía ni siquiera imponer contribuciones, segun el tratado, sólo ejercía una efímera soberanía. Ha sobrevenido la guerra, y hoy está en poder de Chile todo el litoral, y oficialmente ha dicho el Gobierno de este país que reivindicó el territorio que cedió por el tratado que acabamos de citar. Bolivia queda separada del Pacífico porque además de ser probable que pierda la costa que posee en ese océano, no debe contentarse y no se contenta comerciando con el mundo, tan solo por los puertos peruanos de Arica, Mollendo é Iquique, en donde se le cobra un tránsito crecido y por donde llegan las mercaderías costando el flete más de 250 por 100 de su valor, y teniendo que ser su política internacional tributaria de la del Perú, pues con esta nación no puede hacer la guerra.

La parte oriental de la República de Bolivia, todo el dilatado territorio que está en la vertiente Este de los Andes es casi tan desconocido como el centro de África, y lo es mucho más en Europa que el célebre *Continente misterioso* de Stanley, cuya exploración está hoy á la moda, gastándose en importantes descubrimientos vidas, inteligencias y caudales que deberían dedicarse ántes al conocimiento de la parte de América que es aún misteriosa é ignota.

¿Qué importancia se dá á Bolivia en Europa? Los españoles que hemos tenido esa joya engarzada en nuestra corona, ¿qué tradiciones conservamos de ella?

¿qué estudios ha mandado hacer nuestro Gobierno? ¿qué instrucciones ha dado á los agentes que allí ha tenido? ¿qué propósitos abriga al presente, que ha reanudado felizmente la amistad que nunca debió quebrantarse? Ojalá no sea verdad el temor que tenemos de que la prensa, el gobierno, sea el que sea, la opinión general, con la sola excepción de los pocos que hemos visto y los contadísimos que han estudiado, sólo sepan de Bolivia que allí estaba el Potosí, que allí hay plata, pero que no produce riqueza, porque se trabaja mal y es difícil exportarla; ojalá no miren la estadística del Almanaque de Gotha, por ejemplo, y viendo la población que hoy tiene, el comercio de un año y el cambio con España, juzguen de su importancia, envíen como representante un cónsul que por ser lejano y de largo viaje el puesto, será de los de ménos mérito, ó ménos influencia, será el último de los representantes extranjeros, no tendrá obligación *includible* de estudiar y manifestar sus estudios, ni estímulo, si por personal afición á ellos se dedica. Sin embargo, Bolivia es uno de los países de mayores recursos naturales. En la parte poblada y cultivada, en el centro de que hemos hablado, se producen los cacaos más exquisitos, la quina más preciada, las alpacas de más mérito, el café de Yúngas que compite en aroma con el de Moka, los cobres de corocoro, el *rosicler*, que llega y se vende en los mercados europeos á pesar del coste de los trasportes.

El Oriente de Bolivia, la parte desconocida, es de extensión inmensa y de riqueza natural indudable.

Á orillas del rio Paraguay posee, segun su reciente tratado de límites con la República que del citado rio toma nombre, la parte del Gran Chaco comprendida entre Bahía Negra al Norte, y la confluencia del Paraguay y el rio Apa al

Sur. Posee además la región de Chiquitos que comprende la provincia boliviana de este nombre, la de Cordillera, la de Guarayos y parte de la de Azero. Está situada entre los 14° y 21° latitud Sur, y 315° y 322° longitud de Hierro; tiene una superficie que se calcula en 20,000 leguas cuadradas, y produce en las regiones altas y frías, los cereales y frutos de Europa; en las llanuras pastos que pueden criar caballos, vacas y ovejas, en los bosques tienen las maderas más preciosas del mundo, en los terrenos bajos dá tabaco y arroz comparables con los mejores, produce además cacao, goma y resinas, vainilla, nuez moscada, caña dulce, café, maní, añil, el nopal de la cochinilla, y otras plantas y sustancias tintóreas; tiene las célebres salinas de San José, tiene diversas clases de minerales y ya en tiempo de los jesuitas comenzó á prosperar, habiendo decaído luégo.

Posee tambien Bolivia al Norte de Chiquitos la región de Móxos, bañada por afluentes del Amazonas, al N. y al N. E., comprendida entre los 10° y 16° latitud Sur, y los 307° 30' y 317° 30' de Hierro, que, segun d'Orbigny, tiene más de 21,000 leguas cuadradas de superficie; sus productos son similares á los de Chiquitos; pero siendo más cálida, produce además algodón y variedad de frutos ecuatoriales.

Para completar la descripción somera de la parte oriental de Bolivia, señalarémos la provincia de Santa Cruz que, aunque no desconocida como las que acabamos de citar, pertenece á la misma región, es tan rica como ellas, y segun don Pedro de Ángeles es *tierra de promisión en que las frutas más exquisitas, y los renglones más privilegiados figuran en el cuadro asombroso de sus producciones.*

Intencionalmente sólo hemos dicho del Gran Chaco, que Bolivia posee una parte, añadimos ahora que el Paraguay po-

see del Apa al Pilcomayo, y que desde este río, es territorio Argentino el resto de esa vastísima y rica región de la que principalmente tratarémosen estos apuntes, por formar más inmediatamente parte de la región del Plata y porque en ella tienen su base los trabajos importantes de que queremos ocuparnos.

Separada Bolivia, como hemos dicho, del Pacífico por los Andes y el desierto, debió tender su mirada hácia el Oriente é intentar salir por ese rumbo á los caudalosos afluentes del Plata, que habían de llevarle al mar por quien suspira.

España le marcó el camino desde 1776; hasta esa época el distrito de Chárcas ó alto Perú formaba parte del vireinato de Lima.

Los estudios del Bermejo hechos por Matórras y Arias, que completó llevando á cabo en 1780 una exploración el coronel don Adrian Fernández Cornejo, las expediciones hechas en el Pilcomayo en 1721 por el padre Patiño, por Casáles en 1735 y por Castañares 1741; las misiones y reducciones de indios fundadas por los jesuitas en Chiquitos y en Móxos, y el recuerdo de los viajes de los primeros exploradores, llamaron la atención del Consejo de Indias hácia tan ricos y vastos territorios que estaban aislados y léjos de la acción de la metrópoli. La corona de España dió un decreto uniendo las regiones que hoy forman la República de Bolivia al vireinato de Buenos Aires. Hácia esta ciudad les marcaba el camino; desde entónces todos esos territorios de los cuales geográficamente una gran parte pertenece al valle del Plata, pertenecían políticamente á la región que ese caudaloso río y sus afluentes comunican con el mundo por medio del Atlántico. Desgraciadamente tan importante resolución se tomó nueve años después de que la expulsión de los jesuitas hiciera decaer casi por completo la colonización

en la márgen izquierda del río Paraguay, y en los treinta y cuatro años que mediaron entre 1776 y el primer síntoma de la revolución que había de producir la independencia, poco ó nada se hizo, lo que no extrañará á los que recuerden las cuestiones de límites que sosteníamos con Portugal, el azaroso reinado de Carlos IV y los trascendentales sucesos que marcaron en Europa y América el final del siglo XVIII y comienzo del XIX. Al decir que se hizo poco ó nada, hacemos sólo referencia á resultados materiales; porque las expediciones y los proyectos fueron muchos y los escritos y los estudios tantos, que D. Félix Frías dijo en una nota dirigida al ministerio de Relaciones exteriores de Bolivia que los libros impresos y manuscritos inéditos sobre viajes y expediciones al Chaco, de que un solo autor da noticia, llegan á ciento, y lamenta que en treinta y cinco años de vida independiente de Bolivia hubiera sólo tenido lugar un viaje al Bermejo y dos exploraciones al Pilcomayo.

Al comenzar la vida independiente de Bolivia se manifestaron aspiraciones del Perú y de Buenos Aires, como sucesores de los vireinatos á que había estado unido Chárcas, á incorporarse, lo que luego formó Bolivia. Buenos Aires, alegando que desde dicha ciudad gobernaba el virey español hubiera podido sostener el derecho á incorporar el alto Perú á las provincias unidas; pero por un impulso generoso ó por temor de que fuese anexionado al Perú por Sucre, que lo ocupaba con un ejército colombiano, el Congreso argentino declaró que á pesar de que el alto Perú formaba parte del Estado del Río de la Plata, tenía derecho á constituirse como quisiera, y mandó una misión para felicitar á la asamblea reunida en Chuquisaca en virtud del decreto de Sucre de 9 de Febrero de 1825. Esta asamblea, acogiendo con alborozo

la declaración del Congreso argentino é interpretando los odios populares contra el Perú, *cuyos ejércitos habían sido el más cruel azote de los pueblos alto-peruanos durante toda la guerra de emancipación*, y contra la naciente República argentina *cuyas tropas, sobre todo las de Rondeau, dejaron amargos recuerdos y predispusieron eficazmente los ánimos para rechazar toda incorporación política en el sistema de las provincias unidas del Rio de la Plata* (1), declaró el 6 de Agosto de 1825 la independencia y soberanía del alto Perú, á pesar de la oposición de Bolívar, que había ordenado que la asamblea de Chuquisaca suspendiese sus sesiones y dependiese del Congreso del Perú; pero dando al nuevo Estado el nombre de Bolivia para satisfacer al libertador, á quien nombró su primer presidente.

No queremos hacer historia; nuestra intención es marcar el nacimiento y desarrollo de la idea de que estamos tratando, de la necesidad que tiene Bolivia de buscar salida al mar.

Constituida en nación soberana, quedó políticamente separada del Perú y de la Argentina que hubieran tenido interés en facilitar de algunas manera las comunicaciones, ó por la costa del Pacífico ó por los rios del Chaco; pero las convulsiones políticas, tan naturales en naciones que puede decirse están en el período caótico de su formación; la política de Francia, Rósas y los López, que prohibían la navegación libre de los rios, y las guerras que unas á otras se han hecho las naciones hermanas, ha dado por resultado que más de medio siglo después de la independencia, á pesar de los inmensos elementos de progreso de que hoy se dispone, gracias al conocimiento de las leyes económicas, de los capitales

que producen el crédito, á las maravillosas aplicaciones del vapor y la electricidad y á los portentosos adelantos de la mecánica, Bolivia está tal vez en peores condiciones que el día en que los diputados de Chuquisaca la proclamaron libre y soberana.

La guerra actual ha de servirle de cruel enseñanza, ha de hacerla comprender que por el Pacífico será siempre tributaria de sus vecinas.

Quedan hoy como recuerdos, y sólo como recuerdos, los deseos de Sucre de que los límites del Perú y Bolivia se fijasen por el Norte en el cabo Sama, para corregir la irregularidad geográfica de la nueva nación; queda hoy sólo el recuerdo de que Santa Cruz rechazó esa idea tan lógica y tan justa, porque deseaba que Bolivia tuviese necesidad de entrar en la Confederación que, formada más tarde, fué destruida por la revolución y por las armas extranjeras. La guerra actual ha de alejar, políticamente hablando, á Bolivia del Pacífico. Despojada probablemente por Chile del litoral, resentida seguramente con el Perú porque no ha tenido suerte ó fuerza para sostener sus derechos, quedará completamente aislada; por eso se comprende fácilmente el entusiasmo con que se acoge y la protección que se dispensa á toda empresa que tiende á explorar las regiones del Este y hacer practicable el camino que salga al rio Paraguay.

Antes de ocuparnos de las empresas que se han propuesto conseguir tan trascendentales resultados, y antes de decir lo que están haciendo compatriotas nuestros que si ven sus trabajos coronados por el éxito darán dias de gloria á España y harán progresar á la humanidad, vamos á dar una ligera idea de lo que es el Chaco, inmenso territorio desconocido en donde puede formarse una gran nación y al que vuelven hoy la vista con

(1) *Estudio histórico de Bolivia*, cap. VII, pág. 53, por D. Ramon Sotomayor Valdes.

esperanza los tres Estados que lo poseen.

Hemos dicho un poco más arriba que según D. Félix Frías, un solo autor cita más de cien escritos sobre el Chaco. Nosotros que no tenemos la ridícula pretensión de enseñar, que queremos tan sólo llamar la atención de la sociedad y de las personas que puedan con provecho llamar la del gobierno y la de la nación hacia empresas que tienen lugar en América y que España no debe ignorar, no vamos á extractar lo mucho antiguo y moderno que respecto á este territorio poseemos, sino á dar una idea clara, si podemos, y lo más somera que la claridad nos consienta, de esa desconocida parte de América que está llamada á tan gran porvenir.

El nombre de Chaco ó Gran Chaco es una expresión geográfica; se llama así al territorio limitado al Sur por la provincia Argentina de Santa Fé, de la que le divide el río Salado; al Norte por el departamento boliviano de Chiquitos y situado en las márgenes izquierdas del Paraná y Paraguay que le sirven de límite oriental. Geográficamente, el Chaco se divide en tres partes:

1.^a Chaco austral; desde el río Salado y la parte poblada de las provincias argentinas limítrofes, hasta el río Bermejo.

2.^a Chaco central, desde el Bermejo al Pilcomayo.

3.^a Chaco septentrional, desde el Pilcomayo á los confines de Chiquitos.

Políticamente se divide también en tres partes:

1.^a Chaco argentino, que comprende las divisiones geográficas del Sur y centro, y tiene límites fijos en el Pilcomayo, según el fallo del presidente Hayes de 12 de Noviembre de 1878, en el laudo arbitral que le fué propuesto por los Gobiernos argentino y paraguayo, para decidir de la interpretación del tratado de límites de 3 de Febrero de 1876.

2.^a Chaco paraguayo, desde el Pilcomayo hasta la confluencia del río Apa con el río Paraguay.

3.^a Chaco boliviano, el situado al Norte del río Apa, confin fijado por el tratado de límites del 15 de Octubre.

Ya hemos dicho que el Chaco, según cálculos aproximados de autores que deben merecer crédito, tiene de superficie unas 20,000 leguas cuadradas, extensión cuatro veces mayor que la de Inglaterra. El clima y el suelo de esa inmensa llanura, pues llano es con pequeñas diferencias de altitud, es hermosísimo. Don Juan María Gutiérrez, reputado escritor argentino, dice en su Geografía de aquella República: «El Chaco es una llanura sembrada de islas, de bosques, de prados excelentes para el ganado, de lagunas formadas por las lluvias y por el derrame de los ríos Pilcomayo, Bermejo y Salado.» El gobernador del Chaco argentino, D. Luis Jorge Fontana, en un informe oficial acerca de Formosa, que es la capital del Chaco, desde que por el fallo citado fue entregada á los Paraguayos la villa occidental, que hoy se llama Villa-Háyes en recuerdo del juez árbitro, dice que el «clima medio es de 22°5, que pueden fructificar ventajosamente todos los vegetales y animales de la zona templada al lado de muchos otros de regiones más cálidas, tales como el tabaco, el café, la caña de azúcar, las diversas especies de plátanos, el naranjo, los limoneros, el maní, la mandioca y el arroz, cuyos ensayos han dado ya los más excelentes resultados en el terreno de las islas bajas del Chaco.»

Dice también: «Las patatas son de muy buena calidad para la cría de ganado vacuno y caballo; fuera ocioso decir que hay inmensos palmares que, extendiéndose al interior, se pierden en la lejanía», y otra porción de cosas que nosotros no creemos exageradas, porque en

un reciente viaje hecho hasta la Asunción del Paraguay, hemos costado las dos terceras partes del Chaco, y hemos admirado su vegetación asombrosa, y gracias á la excesiva bondad del señor Presidente de la República del Paraguay, D. Cándido Barreiro, que puso á nuestra disposición un vaporcito del Gobierno, hemos estado acompañados por D. Ricardo Brugada y guiados por el doctor Zubizarreta, fiscal del Estado y ámbos compatriotas nuestros, en el único establecimiento paraguayo del Chaco, en la villa Occidental, y hemos paseado á caballo por sus alrededores lo bastante para convencernos de la exuberante fertilidad del suelo; pero al propio tiempo, lo mismo en la que llaman capital del Chaco paraguayo que en la que se titula capital del Chaco argentino, hemos notado que la colonización es completamente incipiente, que los elementos empleados en ella, tanto por el hoy pobre gobierno paraguayo, como por la rica y poderosa Confederación Argentina, son completamente insuficientes para conseguir resultados prontos y seguros.

Hasta ahora sólo se reducen á fundar un establecimiento militar y reunir á su amparo algunos colonos.

Ya en 1799, D. Félix de Azara juzgaba ese sistema del siguiente modo: «...Sin duda ignora nuestro gobernador que la citada Concepción se fundó con españoles; de aquellos que valían uno por mil de hoy, y que aquellos héroes en muchos años de trabajo no adelantaron un cabello contra la audacia y ferocidad de los mismos indios que ahora se facilitan y desprecian sin reflexión, que cuando nuestros conquistadores de dicha ciudad hicieron todos sus esfuerzos, eran los indios de á pié y estacionarios, y que hoy están bien montados y son errantes (1).»

(1) Informe de D. Félix de Azara, presentado al virey de Buenos Aires, D. Antonio Olaguez y Felfa,

Sábias palabras que seguramente tendrán muy en cuenta gobiernos á quienes deben darse grandes alabanzas, porque en estos últimos años se han dedicado con fé, perseverancia é inteligencia al estudio, descubrimiento y conquista de los territorios nacionales.

Para conquistar y colonizar el Chaco se necesitan esfuerzos gigantescos. Convenida está de ello la opinión, y hace justicia al gobierno español, de quien decía D. Pedro de Angelis, al principio de 1837: «No es nuestro propósito justificar las medidas improvisadas del gobierno español para el fomento de la población; basta tender la vista al Chaco, donde han sido tan antiguos como constantes los esfuerzos para colonizarlo.»

¿Qué diría más de cuarenta años después y de cuarenta años del siglo XIX, que equivalen para ciertas empresas á cuatro siglos, viendo que en el Chaco no ocupan los gobiernos más que el poco terreno que pisan en la costa, al lado de miserables rancherías; bautizadas con el nombre de capitales y colonias? ¿Qué diría al pasar en vapores que casi diariamente recorren la costa, al ver que no hay población, ni agricultura, ni ganados, que los *obrajeros* (1) viven en continua alarma y mueren muchas veces, víctimas de los indios? ¿Qué diría si con fecha de 18 de Enero de 1880 hubiera recibido una carta del jefe del Ministerio público de uno de los países herederos de España, que hoy poseen el Chaco, en que se lee que la villa Occidental no tiene ya habitantes, que los guaicuruces han robado y han matado á la vista de la Asunción, y que nadie se atreve á salir al campo? ¿Qué diría cuando supiese que los fuertes

sobre los proyectos de colonización del Chaco del obispo del Paraguay, gobernador intendente, y D. Manuel Victoriano de Leon.

(1) Cortadores de madera; á los lugares beneficiados se les llama *obrajes*.

argentinos aún son atacados por los indios, muriendo casi siempre los defensores de ellos, víctimas de la sorpresa del salvaje?

Decimos esto no con ánimo de acriminar á los gobiernos de estas Repúblicas que, como hemos dicho, merecen hoy nada más que alabanzas; lo que acabamos de exponer, que es una defensa del sistema español, tiende á poner en evidencia un hecho que hemos venido observando, y es que los escritores contemporáneos de la independencia, los que informan sus escritos en las pasiones y las esperanzas de aquellos tiempos, maldicen de España, del régimen empleado, de lo que hizo en el orden económico, sin contar que el tiempo viene á restablecer la justicia como en el caso presente. No son como los antiguos los escritores modernos; ni Zebállos, ni Quintana, ni Moreno, ni Moyano, ni Lista, ni los otros: para bien de la ciencia, ya numerosos escritores y descubridores argentinos, aprecian la enseñanza de España porque han visto prácticamente los obstáculos que tenía que vencer y las dificultades con que luchaba; claro está que en el año actual no intentarán los procedimientos aquellos. Los ochenta años de este siglo han enseñado mucho, los adelantos modernos proporcionan elementos poderosísimos que han de dar la victoria á la civilización sobre la barbarie.

El citado D. Félix de Azara, en el informe arriba mencionado, despues de decir que jamás se reducirían los indios formando presidios, ni por la fuerza porque son muchos é indómitos, y que tampoco se reducirían por medios eclesiásticos, porque aquellos maestros en esas cosas, los jesuítas, no lo pudieron hacer, escribe estas frases que parecen proféticas: «Lo que encuentro mejor y único en el dia es entablar buen trato y comercio

con dichos bárbaros, para que por su propio interés conserven la paz » Para entablar buen trato y comercio es menester establecer vias de comunicación; la vida moderna es el movimiento, y el progreso que de éste nace no puede conseguirse sin fáciles vias de comunicación.

Lo hemos visto en los Estados Unidos de la América del Norte, en donde la lucha del hombre civilizado contra el bárbaro del desierto ha seguido por las mismas etapas. En los Estados Unidos, como en la República Argentina, los fuertes del gobierno han sido tomados, los ejércitos ó las expediciones que con ese nombre iban á combatir han sido derrotados, las colonias robadas, los colonos asesinados; lo mismo en el Norte, y más aún que en el Rio de la Plata, los agentes de indios que tienen su puesto en pago de un servicio político de baja estofa, han esquilado al pobre salvaje, le han robado los subsidios pactados, le han maltrato obligándole á luchar cuando tal vez quería la paz; más en el Norte que en el Rio de la Plata, los modes, lo sioux, los que se defienden en los Black hills, último baluarte de la raza indígena, han derrotado al gobierno; los colonos ha tenido que ceder á pesar de sus rifles y que abandonar el fruto de su trabajo, y sin embargo, el indio disminuye, el país se puebla, los territorios desiertos se van convirtiendo en Estados federales, y todo eso se debe á las vias de comunicación. En un libro en que consignábamos nuestras impresiones de viaje (1), decíamos al hablar de este fenómeno lo que á continuación copiamos:

«Un grabado he visto en que aparte de la imperfección del dibujo, expresa perfectamente como se han poblado y civilizado esas montañas, llanuras y desiertos.

(1) *De Madrid á Madrid dando vuelta al mundo*, página 310.

El dibujo representa un inmenso paisaje. Por la izquierda véanse marchar hácia el Ocaso osos, lobos, bisontes, indios que tienen apenas tiempo de defenderse contra el minero y el *pioneer* que rifle en mano avanza resueltamente. Detrás de ellos se ven: primero caravanas de carros, diligencias despues, y por fin ferrocarriles. Junto al indio el *ivigham* (1), con el minero el *log-house* (2), y en el fondo del cuadro ciudades populosas, puentes colgantes, fábricas, telégrafos y vapores, y el sol que al salir del mar alumbra esa risueña parte del cuadro, contrastando con las sombras del lado opuesto.»

Los rios hánse visto surcados por multitud de vapores, las llanuras han visto deslizarse como mónstruo de fuego á la locomotora, cuyos ronos bramidos han resonado en la cumbre de las montañas.

La civilización del Chaco bajo el punto de vista de las comunicaciones tiene mucho adelantado, pues le surcan tres caudalosos rios todos navegables.

1.º El *Salado*, que divide el Chaco de la provincia de Santa Fé, va poblándose de colonias que adquieren cada día mayor importancia. El capitán Tomás F. Page, de la marina de guerra norte-americana, dice de este rio (3): «El *Salado* nace en las cordilleras occidentales de la provincia de Salta, y despues de un curso muy tortuoso en dirección general sudeste desagua en el Paraná, en Santa Fé, en los 21º38'34" latitud Sur, y 319º20'18" de longitud.

«Nos convencimos de la navegabilidad de este rio y lo demostramos recorriendo una distancia de ochocientas millas, haciendo que se viera en él la gran palanca de la civilización moderna: el vapor. El rio corre por un país sin rival para la

agricultura y el pastoreo, y pone en comunicación con el Atlántico á algunas de las más ricas provincias: Santiago del Estero, Tucumán, Salta, Jujuy, etc., cuyos productos iban ántes al puerto del Rosario en carretas de bueyes que tardaban diez meses en ir y volver; y que ahora por agua llegan al mismo puerto en quince días, y pueden hacer un viaje redondo en veinte y cinco.»

El padre Pedro Lozano dice en su historia de la Conquista del Paraguay, Rio de la Plata y Tucumán (tomo I, pág. 137), que en Santa Fé se hacía gran comercio con el Perú y Tucumán y Chile, que allí envían á buscar frutos del Paraguay, sobre todo yerba, y que los llevaban en buques grandes; pero no dice hasta dónde se remontaban éstos.

2.º El rio *Bermejo* ó *Rio Grande del Chaco* desemboca en el Paraguay. El primer explorador verdadero de este rio, es el coronel Cornejo, de que más arriba hemos hecho mención. Matórras y Árias lo costearon por tierra é imperfectamente, como este último reconoce, cediendo la gloria á Cornejo, quien, como dice D. Pedro de Angeles (1), «el dia 27 de Junio de 1790, este intrépido argonauta, zarpa del paraje en donde las aguas del rio Ceuta se mezclan con las del Bermejo, y el 20 de Agosto siguiente desemboca en el rio del Paraguay en frente del fuerte de Curupayti, *dejando abierta esta preciosa puerta al comercio y á los nuevos establecimientos del Chaco.*»

Este bravo, digno descendiente de los conquistadores del siglo XVI, se lanzó por caminos desconocidos, pero de conocido peligro, con treinta y dos compañeros, á quienes dijo al partir las siguientes memorables palabras: «Soldados, lo único que llevamos contingente es la vic-

(1) Tienda de campaña.

(2) Fortín ó casa aspillerada.

(3) La Plata: la Confederación Argentina y Paraguay.

(1) Discurso preliminar á la expedición al Chaco por el rio Bermejo, por el coronel D. Adrian Fernández Cornejo.

toria, siendo ciertos los trabajos y evidentes los peligros. Nos arrojamus á un pié-lago incógnito, á países desconocidos y á las puertas del bárbaro infiel, cuyas huestes son numerosas; adonde no habrá más ley que nos favorezca, que la fuerza; ni más asilo donde acogernos que el de nuestras armas y valor.» El 20 de Agosto de 1790 llegó al Paraguay, como más arriba hemos dicho, y segun vemos consignado en el último párrafo del diario de la navegación que tenemos á la vista y que dice textualmente: «Queda concluida esta carrera, á Dios gracias sin novedad en los sujetos de la tripulación, y éstos tan aparejados á emprender mayores empresas, que es indecible su ardimiento, muy propio de los vecinos de Salta y sus naturales que en todas edades efectuaron empresas dignas de eterna memoria; y para que en todo tiempo conste, lo firmamos en este paraje de las juntas del rio Bermejo y Paraguay, Puerto del Gran Chaco, en 20 de Agosto de 1790», y firman Adrian Cornejo y sus dos hijos Juan José y José Antonio Cornejo de la Corte.

El Bermejo, llamado así por el color de sus aguas y que ya hemos dicho desemboca en el Paraguay, nace en la provincia de Tarija (Bolivia) por el 21° 30", y tiene un curso de trescientas leguas de perpétuas vueltas. Como nuestro objeto no es hacer la historia del descubrimiento de estos caminos, sino ver el estado actual de cuestión tan interesante para la Geografía, no diremos nada de las muchas tentativas hechas para formar empresas de navegación por el Bermejo, y de que dan cuenta Soria, de Moussy, Page d'Orbigny y sobre todo Arenáles y Castro Boedo. Hoy existe una Compañía de navegación de vapor del rio Bermejo, y lo último que de él sabemos es lo siguiente, que copiamos de *El Siglo*, periódico de Montevideo:

«Navegación interior.—Leemos en un

diario bonaerense con referencia á un telegrama expedido el 10 en Salta:

«Hace siete años lucha la Compañía de Navegación á vapor del rio Bermejo, con los inconvenientes de la división de aguas entre dos brazos—el Teuco y el Bermejo—que corren paralelos más de doscientas leguas.

«Después de un gasto de más de 100,000 duros en procurar la unión de ellos, por medio de canales y diques aconsejados por ingenieros de nota, la Compañía se decidió últimamente á enviar uno de sus vapores con el objeto de explorar el Teuco aprovechando el estado de su mayor bajante, para conocer su cauce.

«Todos los informes que poseía la Compañía eran desfavorables á su tentativa: desde el capitán Page, que en 1771 lo reconoció en su embocadura, hasta los datos de ingenieros y vecinos de la frontera de Salta estaban contestes en opinar la imposibilidad de realizar su navegación por las lagunas y saltos que decían existir.»

Sin embargo, el vapor *Gobernador Leguizamon*, á las órdenes del capitán D. José Antonio Réyes, con el comisario y segundo D. Aurelio Garabaglia, encargado de levantar la carta, y con sólo quince hombres de tripulación, partió de Corrientes á fines de Noviembre del año pasado.

El éxito más completo ha coronado al fin esa atrevida empresa, atravesando con toda felicidad un inmenso desierto de más de 250 leguas de navegación, pobladas sus márgenes por numerosas tribus del Chaco.

3.º El *rio Pilcomayo*, cuyo nombre es derivado de la frase Quichua Piscumayu que significa «rio de los pájaros.» Los guaranis le llamaban Araguay ó rio del entendimiento, por el mucho que había que ejercitar para no perder el ca-