

á caballo, porque forman unos verdaderos atoladeros, uniéndose á este obstáculo el temblar continuo de la tierra, el calor del piso y un aire sulfuroso y sofocante. Considerando la gran masa de escorias y los fragmentos de rocas lanzadas por el Cotopaxi, con los que sus valles están cubiertos en una extensión de muchas leguas cuadradas, se debe suponer que con su reunión se formaría una montaña colosal.

»Este famoso volcán ha hecho varias

erupciones, de las cuales las más notables son: la primera, que tuvo lugar en 1532, en la que, como hemos dicho, arrojó la copa que existe en su falda; la segunda, en 1533; la tercera, en 1742; la cuarta, en 1743, en que se dejó ver el volcán todo inflamado arrojando fuego por millares de grietas; las llamas subieron sobre el borde del cráter á una altura de 900 metros; la quinta en 1744, en la que arrastró lava y agua hirviendo por un quebradón formado desde la boca hasta el pié; el

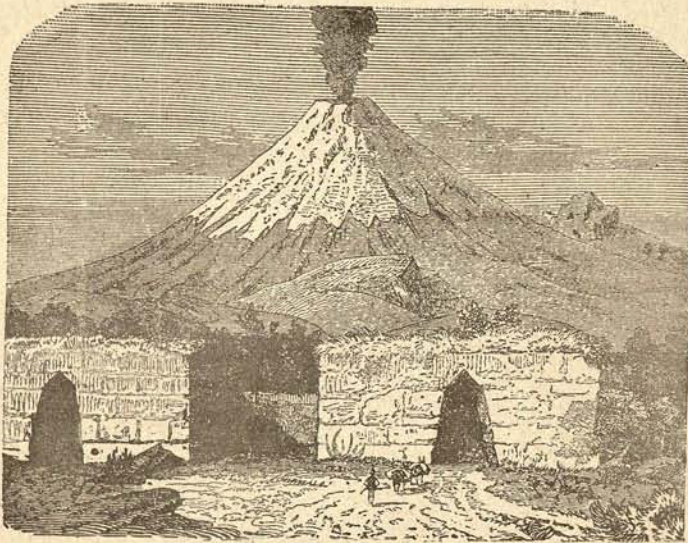

VOLCAN COTOPAXI Y RUINAS VECINAS

temblor se sintió en Honda, á una distancia de 200 leguas; la sexta erupción tuvo lugar en 1746; la séptima, en 1766; la octava, en 1768, se reputa por la más horrenda de todas, pues en ella arrojó gran cantidad de piedras incandescentes, arena, agua y cenizas que llegaron hasta Guayaquil y Popayán, produciendo la noche en los pueblos de Tacunga y Ambato, cuyos habitantes anduvieron con faroles hasta las tres de la tarde; la novena, en 1803, fué precedida de un fenóme-

no sorprendente, el de la fundición súbita de las nieves que cubrían la montaña.»

En 1828, 1851, 1855, 1856 y 1878 ocurrieron nuevas erupciones consternando á los vecinos pueblos. Tal es el Cotopaxi.

*
**

El SANGAY es otro volcán activo; su altura es de 5,194 metros; está situado 38 millas al S. E. de la ciudad de Riobam

ba, fuera de las cadenas principales de la cordillera y en un ramal de la misma.

El SARA UREU, volcán de segundo orden, tiene de elevación 5190 metros. Está en los montes de Guamaní, al oriente de Quito y á unas 35 millas de distancia.

El TUNGURAGUA, volcán en actividad desde tiempo inmemorial, es un cono perfecto de 4965 metros; lo cubren nieves eternas; dista de Tacunga unas 40 millas.

El PICHINCHA se halla en la línea equinoccial próximo á la capital de la república. Es de forma irregular con una altura de 4407 metros. En uno de sus picachos midieron el meridiano D. Jorge Juan

y D. Antonio Ulloa. En las faldas de este volcán se dió la batalla de Pichincha á una altura de 3172 metros sobre el nivel del mar, probablemente la mayor altura á que han combatido dos ejércitos.

El ILLINIZA tiene de altura, 3,946 metros, límite de las nieves perpétuas en la zona ecuatorial. En esta montaña determinaron los geógrafos franceses el coeficiente barométrico.

El ALTAR debe su nombre á su apariencia; tiene 5,295 metros de altura; dista de Riobamba 16 millas.

Existen otros muchos montes y volcanes cuya descripción nos obligaría á ser demasiado prolijos.

CAPÍTULO CUARTO

ESTADOS UNIDOS DE VENEZUELA

I

GEOGRAFÍA FÍSICA.



AL N. de la América meridional se extiende bañada por el mar de las Antillas, la República Federal de Venezuela; país, admirable por su vegetación, que formó parte de la antigua Colombia. Hoy constituye una Federación con el nombre de ESTADOS UNIDOS DE VENEZUELA.

La Federación Venezolana, situada en la zona tórrida, tiene por límites: al N. el mar de las Antillas, al E. la Guayana in-

glesa, al S. el Brasil y al O. los Estados Unidos de Colombia.

Está comprendida la República Venezolana entre 1°8' y 12°16' de latitud N. y entre 8°49' longitud E. y 6°13' longitud O. del meridiano de Carácas. La extensión del territorio pasa de 950 kilómetros de E. á O., ó sea desde Guyana hasta la frontera de Colombia y de 550 kilómetros de N. á S., es decir desde el litoral hasta la mal determinada frontera del Brasil. La frontera del E. tampoco está bien determinada. La superficie de la República es de 1,045,000 kilómetros cuadrados. Su población alcanza á más de 2,000,000 de habitantes.

El aspecto general de este país es tan grandioso que no se concibe sin haberlo contemplado: un suelo vírgen, bosques

inmensos y una naturaleza primitiva ostentándose en todo su vigor.

El país se divide naturalmente en tres distintas regiones: la region agrícola ó cultivada, los llanos ó región de los pastos y la región de las selvas. Forman la primera las montañas paralelas á la costa, llenas de ciudades, villas y pueblos cuyos habitantes se dedican á la agricultura; forman la segunda las pampas ó llanuras que se extienden al S. de la cordillera hasta el delta del Orinoco; región poblada por hombres endurecidos que viven á caballo, curtidos por la intemperie, habituados á combatir con los caimanes de los rios y las fieras de los bosques; y la tercera región ó sea la de las selvas se extiende sobre las márgenes del Orinoco y sus afluentes, prolongándose por el Brasil y perdiéndose en las fronteras de Nueva Granada.

El clima de Venezuela es sano, y aún benigno con relacion á su latitud; no existen enfermedades endémicas. Las estaciones son dos: verano é invierno. El verano ó estación seca, principia en Noviembre y concluye en Mayo; los otros seis meses son de constante lluvia acompañada de truenos y relámpagos. La caída de las aguas se puede calcular en tres horas diarias.

*
**

Los ÁNDES se trifurcan en Colombia como dejamos dicho; la cadena Oriental penetra en la República de Venezuela, extendiéndose hácia el N. E. con el nombre de *Sierra Nevada de Mérida*; esta cordillera despues de confundirse con la cordillera de la costa, acaba en el promontorio de *Paria*, enfrente de la isla ya descrita de la Trinidad, y separa las aguas tributarias del Atlántico de las que se dirigen en el mar Caribe.

Hácia las fronteras del Brasil se hallan

las cordilleras llamadas *Sierra de Pacaridima* y *Sierra de Parima*. En esta parte interior de la tierra americana habían colocado las leyendas el gran lago *Parima*, en cuyas orillas se elevaban, segun decían los antiguos, palacios de oro del que se extraía del lago; allí estaba el fabuloso *El Dorado* que no ha existido nunca. No hay tal lago Parima, sino un rio de este nombre que es tributario del rio Negro.

El río principal de Venezuela es el ORINOCO. Al empezar su curso da una inmensa vuelta en las extensas llanuras que recorre, dirigiéndose sucesivamente al S., al O. y por último al E. Despues de recorrer un espacio de 2,250 kilómetros interrumpido por raudales y cataratas, se precipita en el Atlántico por 17 bocas, formando un extenso delta de 300 kilómetros de base.

El Orinoco es uno de los rios más caudalosos de América y sus fuentes no están determinadas; creen algunos geógrafos que nace en Sierra de Parima en su unión con la de Tapirapecu; sólo es conocido desde el raudal de Guaharitos, que fué dónde llegó Bobadilla á mediados del siglo XVIII. Al llegar á este punto puede tener, según es de caudaloso, unos 200 kilómetros de curso.

La anchura del Orinoco es de unos 5 kilómetros en la ciudad de Bolívar; en San Rafael de los Barrancos mide una anchura de más de 20 metros, y desde allí se empieza á dividir en brazos para formar el delta. Recoge todas las aguas de una inmensa cuenca de 50,000 kilómetros cuadrados, por medio de sus 436 afluentes, de los cuales algunos procedentes de Nueva Granada son muy caudalosos. La influencia del Orinoco se deja sentir en el Océano hasta una distancia de 200 kilómetros.

Los principales afluentes de este rio son el *Aro*, el *Caroni*, el *Meta*, el *Apure* y otros no ménos importantes.

En las profundas aguas del Orinoco hay anguilas eléctricas y enormes cocodrilos; en sus riberas, pobladas de enmarañados bosques y de plantas aromáticas, se encuentran y admiran aves de canto armonioso y de singular belleza, bandadas de monos y otros animales que hacen pensar en los primeros tiempos de la naturaleza.

Las crecidas del río son imponentes; empiezan en Mayo con la estación de las lluvias y hacen subir las aguas hasta 12 metros sobre el nivel ordinario.

El Orinoco es navegable en una gran extensión, como igualmente algunas de las 17 bocas de su delta.

Los ríos de Venezuela son más de mil y facilitan una gran comodidad de comunicaciones, no sólo dentro de la República, sino con las naciones limítrofes y hasta con las lejanas tierras del Ecuador, Perú y Bolivia. Hemos dicho que más de 400 afluyen al Orinoco; un brazo de este gran río, el *Casiquiare*, va á parar al río Negro, afluente del Amazonas; los demás desembocan: 230 en el mar, 120 en el golfo Maracaibo, 22 en el lago de Valencia; 34 en el golfo de Cariaco, 90 en el de Paría, 36 en el Cuyuní, afluente del Esequibo y 36 en el Negro que vierte sus aguas en el Amazonas.

El *Esequibo* y su tributario el *Cuyuní* son navegables; sus principales subafluentes son el *Masaruní*, el *Yuruari* y el *Sibuari*.

El río *Negro* tiene su origen en Nueva Granada y en lugar desconocido; pero á juzgar por el caudal de agua que arrastra al entrar en Venezuela, es uno de los ríos de curso más extenso. Se le conoce con el nombre de *Guania* hasta su unión con el *Casiquiare* que es donde toma el nombre del río Negro, nombre debido al color oscuro de sus aguas; desde dicha unión hasta llegar á la Peña de Cocui, que marca los límites entre Vene-

zuela y el Brasil, recorre 14 leguas; desde la frontera al Amazonas mide 1445 kilómetros de accidentado curso.

De los 230 ríos (sin contar 400 arroyos y riachuelos) que desaguan en la costa verdaderamente tal, los más importantes son el *Tuy*, el *Tocuyo* y el *Unare*. Ya hemos dicho cuántos desembocan además en el golfo de Maracaibo y demás golfos.

Los lagos de Venezuela son: el de *Maracaibo*, al S. del golfo de su nombre y el de *Valencia*, al E. del Maracaibo.

El lago de Maracaibo mide 220 kilómetros de longitud por 130 de anchura. Comunica con el golfo; pero sus aguas son dulces. Cuando reinan los vientos del primer cuadrante se agita la superficie formándose grandes olas. La navegación es fácil aún para los buques de gran porte. Las orillas son insalubres y áridas. Se observan en este lago fuegos errantes, en la época de los calores, llamados vulgarmente *linternas de Maracaibo*. En las islas del lago y en sus orillas hay aldeas de indios construidas sobre estacas. Los conquistadores españoles, comparando estas aldeas semiflotantes á la italiana Venecia, dieron al país el nombre de Venezuela. Entre los ríos que desembocan en el lago Maracaibo son de notar el *Cata-el-tumbo*, *Zulia* y el *Cenizo*.

El lago de Valencia, cuyas orillas están orladas de espléndida vegetación, es menor que el precedente y no tiene ningún desembocadero visible.

Hay además unas 200 lagunas, siendo las principales la de *Tacarigua*, cerca de Río Chico, la *Laguneta*, del lago de Maracaibo, la de *Sinamaica*, la de *Casacóima*, etc.

Las fuentes de aguas termales se encuentran en gran número en toda la vasta extensión de la República.

Ligeramente explicada la hidrografía continental, pasemos á la hidrografía marítima.

Las costas venezolanas están batidas por el Océano Atlántico y el mar Caribe (mar de las Antillas), en una extensión de 1,300 kilómetros (260 leguas). Esta es la longitud geográfica del litoral; pero teniendo en cuenta las ensenadas, puntas y contornos, se puede calcular que las costas de la República alcanzan unos 2,500 kilómetros de desarrollo total.

Los golfos de Venezuela son cinco: el de *Venezuela* ó *Maraico*, en el Estado de Maraico; el golfo abierto de *Coro*, formado por la península de Paraguaná y la costa del Estado de Coro; el de *Paria* ó golfo *Triste*; el de *Cariaco* y, finalmente, el de *Santa Fé* en el Estado de Cumaná.

Los estrechos son siete: *Boca de Dragos* ó *Boca del Dragón*, á la entrada N. del golfo de Paria, entre la isla de Trinidad y la costa firme; el de *la Isla*, que da acceso al mismo golfo de Paria, entre el delta del Orinoco y la punta de Icacos; la *barrá de Maracaibo*, canal de entrada al lago del propio nombre, y otros intermedios comprendidos entre las costas continentales y las pequeñas islas adyacentes.

Las penínsulas son nueve: la de *Paria*, la de *Araya*, el *Morro de Chacopata*, la de *Punta Gorda*, la de *Barcelona*, las de las Puntas de *Maragüey* y *Caiman*, la de *Paraguaná* y finalmente, la de *Goajira*, donde se halla la frontera colombiana.

Los principales cabos, del E. al O., son: promontorio de *Paria*, cabo *Tres Púntas* y cabo *Mala Pascua*, los tres en la península de Paria; siguen los cabos *Caldera* y *Blanco*; el de *San Roman* se encuentra en la península de Paraguaná; el de *Chichibacoa* en la península de la Goajira.

Las islas pasan de 70, no contando una multitud de islotes; las más importantes son: *Margarita*, hoy *Nueva Esparta*, que forma, por sí sola uno de los Estados de la Federación, las islas *Tor-*

tuga y *Cayo Grande* y las que se encuentran á la entrada del lago de Maracaibo:

El litoral de Venezuela ofrece 32 puertos, más de 50 ensenadas y gran número de fondeaderos útiles en todas las estaciones.

Los puertos más importantes por sus condiciones especiales, por su movimiento mercantil y su población, son los siguientes: *La Guaira*, *Maracaibo*, *Puerto-Cabello*, *Bolívar*, *Cumaná*; *Barcelona*, *Juan Griego*, *Pampatar*, *Carúpano*, *Maturín*, *Rio Caribe*, *La Vesa Higuero*, *Choroni*, *Jayana* y otros varios.

II

APUNTES HISTÓRICOS DE LA REPÚBLICA DE VENEZUELA.

Oscura, sino desconocida, es su antigua historia. Sábese únicamente que el país estaba muy poblado en la época del descubrimiento y que sus habitantes eran entendidos en la agricultura y en las artes.

En las orillas del lago Maracaibo encontraron los españoles una población edificada sobre pilares de madera, cuyas casas, aisladas é independientes unas de otras, se comunicaban por medio de canoas. La semejanza que creyeron ver entre aquella ciudad india y la reina del Adriático, les hizo dar á la población el nombre de Venezuela, diminutivo de Venecia, nombre que generalizándose ha llegado á ser el de toda la Nación.

El descubridor de Venezuela fué Colon mismo, quien arribó á la desembocadura del Orinoco el 31 de Julio de 1498. Los primeros explotadores del país fueron Alonso de Ojeda, Alonso Niño, Juan

de la Cosa y América Vespúcio, quien más afortunado que Colón, dió su nombre á América. Más tarde llegaron algunos alemanes con autorización de Cárlos V para conquistar el territorio, los cuales cometieron mil infamias sin someter el país. Por último, á mediados del siglo XVI, empezó formalmente la colonización. Los primeros gobernadores fundaron poblaciones que existen todavía: Nueva Segovia en 1552, Valencia del Rey en 1555, etc. La ciudad de Trujillo fué fun-

dada por Diego García de Parédes y la de Carácas por D. Diego de Losada. García de Parédes, y Diego de Losada fueron los conquistadores que más se distinguieron.

Las provincias establecidas en Venezuela dependían en la época colonial, unas de Santo Domingo, y otras de Nueva Granada. La inmigración europea fué bastante escasa, hasta que en 1728 empezó á fomentarla una compañía de negociantes vascongados.

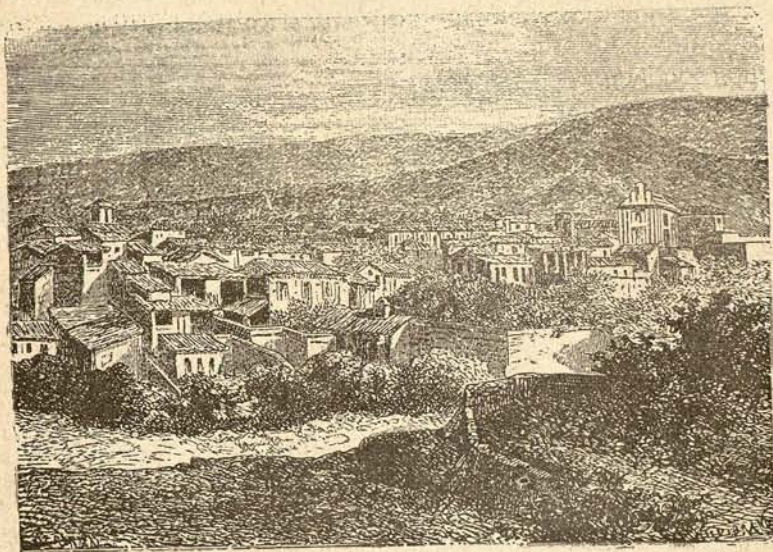

VENEZUELA.—CARACAS

En 1773 se constituyó la capitanía general de Venezuela, cuya capital se estableció en Caracas.

Un oficial del ejército español nacido en Venezuela, llamado D. Francisco de Miranda, fué el primer americano que intentó sériamente sacudir el yugo de la madre patria; organizó una expedición en los Estados Unidos, desembarcó en Venezuela con 200 hombres en 1806, pero no fué secundado por sus compatriotas. Sin embargo, la guerra de España contra

los ejércitos de Napoleón que precipitó la independencia de los demás países, no podía dejar de producir en Venezuela el mismo resultado, y en 1811 quedó establecida la República.

Las escasas tropas españolas resistieron no obstante luchando valerosamente, si bien mancharon su gloria con graves excesos. Habían llegado á creer que sólo por el terror podían mantener unida á la metrópoli aquella tierra que se les escapaba.

La batalla de Carabobo ganada por Bolívar y otras victorias de los insurrectos no desalentaron á los españoles. La guerra continuó, cada día más encarnizada, después de la llegada del general Morillo que salió de España con refuerzos de consideración.

Pero los patriotas venezolanos que contaban con generales como Bolívar, Sucre y otros no menos distinguidos; que no contentos con libertar su territorio habían llevado la guerra al Ecuador, á Nueva Granada y adonde quiera que los españoles resistían; que habían ganado la ba-

talla de Pichincha; que tenían un ejército valeroso y aguerrido después de trece años de encarnizada lucha, dieron fin á la dominación de España en Venezuela tomando por asalto en Noviembre de 1823 la importante plaza de Puerto Cabello, briosamente defendida por el general Morales.

Entonces quedó definitivamente asegurada la independencia de Venezuela, que constituyó con Nueva Granada y Quito la Gran República de Colombia bajo la presidencia de Bolívar.

El caudillo de la Independencia fué

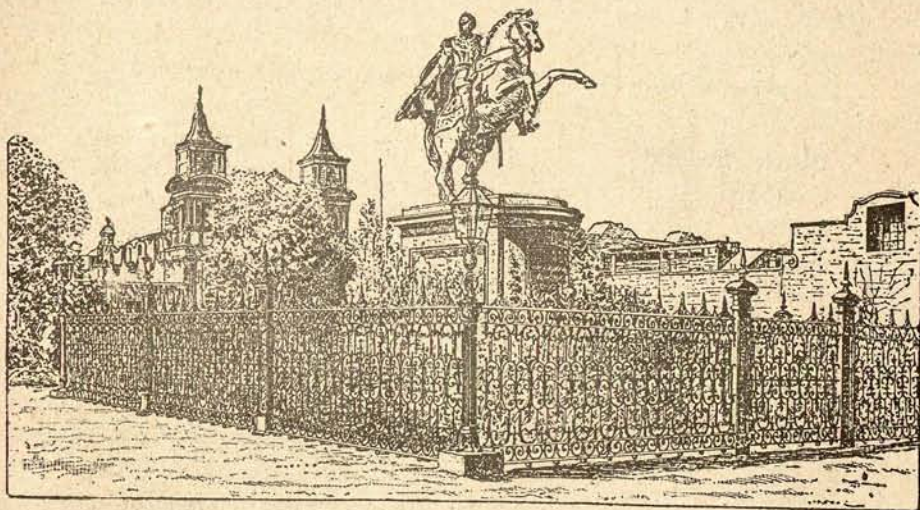

CARÁCAS—ESTATUA DE BOLIVAR

mirado en Colombia con tal veneración que rayaba en fanatismo. Rara vez alcanza un hombre en tan pocos años más prestigio en su patria y fuera de ella. Los colombianos decretaban monumentos que recordarán sus triunfos; los norte-americanos y los europeos aplaudían su gloria; en todas partes se colocaba al Libertador Simón Bolívar al mismo nivel de Jorge Washington. El merecido renombre de

Bolívar, y el del valiente ejército venezolano, aumentó con las posteriores campañas del Perú que acabaron con la dominación de España en el continente americano.

No bastó empero tanta gloria para asegurar la obra de Bolívar. Después de borrascosas y largas turbulencias se fraccionó la república colombiana, separándose Venezuela en 1829.

III

GEOGRAFÍA POLÍTICA.—DESCRIPCIÓN DE
LOS ESTADOS.

La república venezolana, que al principio fué unitaria, vivió perturbada por revoluciones y motines. Algunos militares turbulentos y muchos vividores ambiciosos promovieron frecuentes guerras civiles. El triunfo de los federales en 1863, fué un gran paso para que la República

marchara pacífica y deliciosamente por las anchas vías del progreso y de la libertad.

La Federación venezolana comprende 20 Estados, 2 Territorios y el Distrito Federal.

Las 13 antiguas provincias forman actualmente 20 Estados autónomos que se dividen en departamentos, cuyos departamentos se subdividen en distritos, parroquias y municipalidades.

Existen además dos Territorios y un Distrito Federal.

Las capitales y población del Distrito Federal, Estados y Territorios, se detallan en el siguiente cuadro:

ESTADOS.	POBLACIÓN.	CAPITALES.
Distrito Federal.	65,000	<i>Caracas.</i>
Carabobo	120,000	<i>Valencia.</i>
Bolívar.	130,000	<i>Petare.</i>
Falcón	106 000	<i>Coro.</i>
Barcelona.	110,000	<i>Barcelona.</i>
Barquisimeto.	150 000	<i>Barquisimeto.</i>
Portuguesa.	80,000	<i>Guanare.</i>
Yaracuy.	75,000	<i>San Felipe.</i>
Guzmán Blanco.	96,000	<i>Victoria.</i>
Cojedes.	87,000	<i>San Carlos.</i>
Zamora.	60,000	<i>Barinas.</i>
Nueva Esparta.	34,000	<i>Asunción.</i>
Apure.	24,000	<i>San Fernando.</i>
Guayana.	35,000	<i>Bolívar.</i>
Maturín.	53,000	<i>Maturín.</i>
Guzmán.	70,000	<i>Mérida.</i>
Cumaná.	65,000	<i>Cumaná.</i>
Zulia.	64,000	<i>Maracaibo.</i>
Guarico.	193,000	<i>Calabozo.</i>
Trujillo.	70,000	<i>Trujillo.</i>
Táchira.	33,000	<i>San Cristóbal.</i>
Territorio del Amazonas. . .	1,000	<i>San Fernando.</i>
Territorio Guajiro (venezolano)	33,000	<i>Cojoro.</i>

Los anteriores Estados forman dos grupos: 1.º el del Norte ó región del litoral; 2.º el del Sur ó Estados del interior.

En el primer grupo van comprendidos diez Estados, un Territorio y el Distrito federal; el segundo comprende diez Estados y un Territorio.

IV

REGIÓN DEL LITORAL.

ESTADO DE ZULIA. Este es el más occidental y confina con los Estados de Colombia. Su área es de 77,000 kilómetros cuadrados. Comprende 7 distritos: Maracaibo, Colón, Bolívar, Sucre, Miranda, Pulgar y Guzmán Blanco.

La capital del Estado y cabecera del primer distrito es MARACAIBO, ciudad que debe su nombre al cacique reinante á la llegada de los españoles. Esta ciudad, que hoy cuenta 26,000 habitantes, fué fundada en 1571, por Álvaro Pacheco; se llamó *Nueva Zamora* en sus primeros tiempos, siendo desde el principio, una colonia importante; está situada ventajosamente en la orilla occidental del estrecho que une el golfo de Maracaibo con el lago del mismo nombre; posee un astillero importante, una estatua del Libertador y algunos buenos edificios, como el teatro, el colegio nacional, la escuela de ingenieros, el palacio del Estado y otros.

Maracaibo es una plaza mercantil de gran movimiento y es de esperar que, gracias á su posición, llegue á ser una de las ciudades más florecientes no sólo de Venezuela sino de toda la América meridional.

Las principales ciudades del Estado son: *San Carlos*, junto al río Escalante, cabecera del distrito de Colón con férti-

les terrenos y 5,000 habitantes; *Concepción* con 3,000, cabeza del distrito de Bolívar; *Gibraltar*, cabecera de distrito como las anteriores, en excelente posición comercial al S. del lago; *Attagracia*, en la margen oriental del lago, con 5,000 habitantes; *San Rafael*, 5,000 habitantes; *Federación*, población de 2,500 almas.

Las producciones naturales del Estado de Zulia son maderas de construcción, resinosas y tintóreas, bálsamos preciosos, grandes salinas de las que se extraen más de 4 millones de kilogramos al año; se cultivan cereales, hortalizas y frutas; se cría ganado y se hacen muy buenos quesos.

Hay en el Estado gran número de escuelas, entre ellas la de pilotaje en la capital, la de ingenieros y otras.

El famoso capitán Alcedo hace una buena descripción de Maracaibo, de la que hablaremos más adelante.

*
**

ESTADO DE FALCÓN. Está situado al E. del anterior; tiene de superficie 29,145 kilómetros cuadrados y se halla dividido en 7 departamentos.

Su capital es CORO, ciudad de 9,000 habitantes, fundada por Juan de Ampués el día 26 de Julio de 1527. Dista poco del mar. Las demás poblaciones son: *La Vela*, puerto de la capital, con 3,000 habitantes, *Capatarida*, junto al río de su nombre, con 5,000 habitantes; *Pueblo Nuevo*, á 17 kilómetros del mar en la llanura que forma la península de Paraguana, con 4,000 habitantes; *Camarebo*, capital del departamento de Zamora, que cuenta con 3,500 habitantes; *Cabure*, que alcanza á 4,000; *San Luís*, con más de 4,500 habitantes; *Capadare*, cabecera de departamento (del de Acosta), cerca del río de su nombre, con más de 2,000 almas; *Tu-*

cacas, *Tocuyo* y otras, relativamente insignificantes.

Las producciones del Estado son yuca, maíz, algodón, caña de azúcar; se cria ganado vacuno, caballar, lanar y cabrío; se fabrican hamacas, cuerdas, chinchorros y sombreros; se curten pieles.

*
**

ESTADO DE YARAGUY. Comprende 5 departamentos y ocupa una superficie de 7,437 kilómetros cuadrados; linda con el Estado de Falcon. La capital es la ciu-

dad de SAN FELIPE, la cual encierra unas 7,000 almas, se halla situada cerca de unos pantanos; su clima es malsano y ardiente; dicha población fué fundada por Juan de Villégas, en 1551.

Las otras poblaciones del Estado son: *Guama*, cabecera de un departamento, con 4,000 habitantes; *Urachiche*, con 6,500 habitantes; clima sano y temperatura fresca; *Yaritagua*, en una feraz llanura, ciudad de 12,000 almas; *Nirgua*, población cercada de cerros; de buen clima y 9,000 habitantes; etc.

La riqueza del Estado de Yaracuy con-

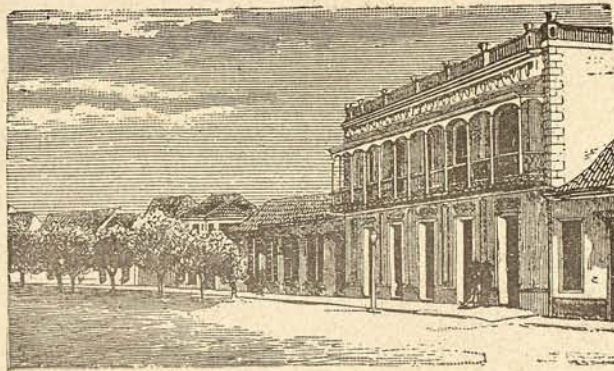

MARACAIBO—CALLE ANCHA

siste principalmente en el cultivo de la caña dulce, del cacao, del tabaco y del café. También se extraen de sus bosques buenas maderas de construcción y de ebanistería.

*
**

ESTADO DE CARABOBO. Este es uno de los más importantes de la Federación. La extensión que ocupa es de 14,349 kilómetros cuadrados. Se divide en 6 departamentos.

La capital es VALENCIA, una de las mejores ciudades de la República situada en muy buena posición á corta distancia

del lago de Valencia; esta ciudad está llamada á ser el emporio comercial é industrial de Venezuela; fué fundada en 1555, por Alonso Díaz Moreno; cuenta actualmente unas 30,000 almas. La ciudad de Valencia ha sido capital de la República, ha sostenido varios sitios y ha figurado gloriosamente en la historia del país.

Las demás poblaciones del Estado son: *Puerto Cabello*, ciudad de 15,000 habitantes situada en una isla que comunica con el continente por medio de un puente; su bahía, en el golfo Triste, es hermosísima; tiene un puerto interior y otro exterior; *Guacura*, cerca del lago de Va-

lencia, cuenta 10,000 habitantes; en su terreno que es de los más feroces hay muchas plantaciones de tabaco, algodón, café, caña de azúcar, etc.; *Montalvan*, población de 7,000 habitantes en una llanura fertilizada por el río de su nombre; temperatura agradable; *Bejuma*, ciudad de 8,000 almas bien edificada y de bonito aspecto; el clima es templado y sano; las frutas de su término exquisitas; *Ocumare*, población de 3,000 almas á média legua de la costa, en el centro de un valle exuberante de vegetación, con plantíos de cacao, etc.

La agricultura constituye la principal riqueza de dicho Estado, siendo también de importancia la no despreciable industria y el comercio.

*
**

ESTADO DE GUZMAN BLANCO. La extensión del territorio es de 6,900 kilómetros cuadrados. Se divide en 8 departamentos. La capital es la ciudad de VICTORIA, de 12,000 habitantes, en un valle feracísimo lleno de plantaciones de café y azúcar; se halla erigida la ciudad muy cerca del río Aragua. Las otras poblaciones importantes son: *Turmero*, de 5,500 habitantes; *Cáguá*, de 5,000 habitantes; *Cura*, de 10,000 habitantes; *San Sebastian*, de 8,000 habitantes; *Camatá-gua*, de 6,000 habitantes; *Maracay*, ciudad de 5,000 habitantes que dista 5 kilómetros del lago de Valencia; *Choroni*, de 3,000 habitantes; esta última ciudad está situada cerca de la costa y se puede asegurar que el trayecto de la costa á la población es un jardín continuado admirable y uno de los paseos más deliciosos del mundo.

Este Estado es esencialmente agrícola; en sus fértiles campos se cultivan muchas plantaciones de café, caña de azúcar, algodón, maíz, añil, tabaco, etc. La pro-

ducción anual de café es de más de 8 millones de kilogramos.

*
**

ESTADO DE BOLÍVAR. Se extiende en una superficie de 14,350 kilómetros cuadrados y comprende 13 distritos con 52 municipios.

La capital es PETARE, ciudad que cuenta 6,500 habitantes; se encuentra situada á orillas del río Guaira, hácia la parte oriental del valle de Carácas; es una población muy bien edificada y de temperatura sana y agradable.

Las demás poblaciones de importancia son: *La Guaira*, puerto principal de la República distante dos leguas de Carácas; el puerto es desabrigado y de malas condiciones, pero su comercio es de consideración y cada día toma mayor incremento; los habitantes de La Guaira son más de 9,000; *Guatire*, población de 4,500 habitantes; *Santa Lucía*, de 5,500 habitantes; *Cua*, de 9,500 habitantes; *Los Téques*, de 5,000 habitantes; *Guarénas*, *Facarigua*, *Curiepe*, *Cancagua*, *Río Chico* y otras de menor consideración.

Cuéntanse en este Estado 1,000 haciendas de café, 425 de cacao, 90 ingenios de azúcar, y 6 plantaciones de nopal, etc.

*
**

ESTADO DE NUEVA ESPARTA. Ocupa solamente la isla MARGARITA y se divide en 9 departamentos. Su capital es la ciudad de ASUNCIÓN que encierra unos 3,200 habitantes y dista del mar próximamente 10 kilómetros. Las otras poblaciones del Estado son: la *Villa del Norte*, de 2,500 habitantes; *Juan Griego*, el puerto más comercial de la isla, con 4,000 habitantes; *San Juan Bautista*, con 3,800 habitantes; *Pampatar*, mediano puerto; *Attagracia*, *Porlamar* y otras.

Prodúcense en su territorio frutas, cereales y algunas hortalizas. La mayoría de los habitantes se dedican al comercio, á la pesca y á la navegación. El clima es cálido pero sano.

*
**

ESTADO DE BARCELONA. Su extensión superficial es de 39,490 kilómetros cuadrados. Se divide en 10 departamentos. La capital es BARCELONA, ciudad de 16,000 habitantes al comenzar este siglo y reducida hoy á menos de la mitad es una población muy bien trazada, con buen caserío, distante del mar como una legua.

En el Estado se encuentran varias ciudades y villas de importancia, entre ellas *Aragua*, con 12,000 habitantes; *San Diego*, á orillas del Orinoco, las villas de *Pao* y *Soledad*, junto al mismo rio, todas las cuales tienen gran porvenir comercial.

La principal riqueza del Estado consiste en la agricultura, la cria de ganado y las salinas.

*
**

ESTADO DE CUMANÁ. Ocupa 11,371 kilómetros cuadrados y se divide en 6 departamentos. La capital es CUMANÁ, ciudad importante por su población de 10,300 habitantes, por sus fortificaciones, por su comercio y por su hermosa bahía. El rio Manzanáes divide en dos partes la ciudad. Esta ha sido más de una vez destruida por los terremotos y reedificada despues. Su primera fundación data de 1521, siendo por lo tanto la ciudad más antigua de Costa Firme y una de las más antiguas de toda la América. Su fundador fué Castellón.

Las otras ciudades son: *Cumanacoa*, de 3,000 habitantes; *Cariacó*, á corta distan-

cia del golfo de su nombre; *Rio Caribe*, con 7,000 habitantes; *Carúpano*, puerto floreciente de 9,000 almas; *Güiría*, excelente puerto cuyos habitantes son más de 4,000; etc.

Los principales productos de este Estado son: cacao, café, caña, algodón, maíz y tabaco. La industria es importante.

*
**

ESTADO DE MATURIN: Su extensión territorial abarca 33,945 kilómetros cuadrados; está dividido en 4 departamentos.

La capital se llama MATURIN, ciudad de unos 13,500 habitantes, situada entre el caño de su nombre y el rio Guara-piche.

Las demás poblaciones son: *Aragua*, con 4,000 habitantes; *Caicara* con 5,000; *Barránacas*, orilla izquierda del Orinoco frente á la isla de Yaya, con 2,200; etc., etc.

Produce algodón, maíz, cacao, tabaco y maderas.

*
**

TERRITORIO GUAJIRO. Ocupa la parte venezolana de la península Guajira, esto es la parte meridional. Está situado al O. del golfo de Maracaibo. Su área es de 6,500 kilómetros cuadrados. Comprende 45 lugares, siendo el principal *Cojoro*. Contiene minas de sal, ganados y terrenos de cultivo.

*
**

DISTRITO FEDERAL. Tiene una superficie de 17 kilómetros cuadrados conteniendo una población de 65,000 habitantes. La capital de este Distrito y de la República es la hermosa CARÁCAS, ciu-

dad que cuenta unos 50,000 habitantes; se halla situada ventajosamente en un delicioso valle y no lejos del mar de las Antillas; el clima es sano y agradable.

Caracas fué fundada por Diego de Lozada, en 1567.

La situación geográfica de la capital de Venezuela es á 10°20'50" latitud N. y 69°25' longitud O. del meridiano de París. Su altura sobre el nivel del mar es de 922 metros.

Posee Caracas trece puentes sobre los pequeños ríos Guaira, Aranco, Caroata y Catuche que pasan por la ciudad. Las calles son rectas y espaciosas. Entre los edificios sobresalen el palacio legislativo, el municipal, el arzobispal, etc. Posee

una hermosísima Universidad, Academia de matemáticas, varios colegios y centros de enseñanza, templos, teatros y paseos. Su Museo Nacional es uno de los edificios más hermosos. El Panteón se ha levantado en el lugar que ocupaba la iglesia de la Trinidad. El templo masónico es también muy notable. En una de las plazas hay una estatua ecuestre del Libertador Simón Bolívar, á cuya memoria se ha dedicado otro monumento que existe en la Catedral.

Caracas es célebre en la historia, por haber sido cuna de la revolución colombiana y patria del héroe americano, general Bolívar.

El terremoto de 1812 redujo á ruínas



CARACAS—UNIVERSIDAD

la inmortal ciudad; pero se ha levantado nuevamente próspera y activa, siendo un verdadero centro comercial con varias industrias.

Las producciones principales del Distrito Federal son caña dulce, café, granos y frutas.

V

REGION INTERIOR.

ESTADO DE BARQUISIMETO. Comprende seis departamentos que ocupan una

extensión superficial de 19,110 kilómetros cuadrados. La capital es BARQUISIMETO, ciudad de 26,500 habitantes, una de las más notables de Venezuela. Fué fundada en 1552 por el capitán Villégas quien la llamó *Nueva Segovia*. Está edificada sobre una alta mesa desde la cual se descubren extensos horizontes y magníficas perspectivas. El más notable de sus edificios es la catedral.

Las poblaciones más interesantes del Estado de Barquisimeto son: *Quíbor* con unos 8,500 habitantes; *Tocuyo* población de 15,000 almas; *Carora* que encierra 6,800 almas; y *Siquisique* con unos 6,000

moradores, y algunas otras de menor importancia relativa.

ESTADO DE TRUJILLO. Abarca una superficie de 13,549 kilómetros cuadrados y se divide en seis departamentos. La capital es TRUJILLO, ciudad de más de 5,000 almas fundada en 1556 por Diego García de Parédes.

Las demás poblaciones de cierta im-

portancia son *Escuque*, villa de 2,000 habitantes; *Boconó*, de 2500; *Carache*, de 2,000; *Valera*, de 2,100; *Bitijoque*, de 2,300; y algunas otras de escasa población.

Este Estado es esencialmente agrícola, como el anterior, y en uno y otro se fomenta la ganadería.

*
**

ESTADO DE GUZMAN. Comprendé 8



CARÁCAS—PALACIO LEGISLATIVO

departamentos en que está dividida su extensión que ocupa en total 15.578 kilómetros cuadrados. Su capital es MÉRIDA, linda ciudad de 12,500 habitantes edificada sobre una mesa de 22 kilómetros cuadrados. Se llamó *Santiago de los Caballeros* en la época de su fundación que data de 1558. Fué su fundador Juan Rodríguez Suárez.

Hay en Mérida una buena catedral, antigua universidad y varios centros literarios. También posee algunas manufacturas de lana y de algodón.

Las demás poblaciones del Estado re-

lativamente importantes son: *Villa Tobar* con 6,000 habitantes; *Bailadóres* con 4,000; *Mucuchies* con 3,000, situada á 2,360 metros de altura sobre el nivel del mar; *Timótes* con 2,200 habitantes; *Egdo* con 6000; *Lagunillas* con 4,000 escasos etc., etc.

La riqueza del dicho Estado consiste en la agricultura, ganadería y corte de maderas.

*
**

ESTADO DE TÁCHIRA. El Estado de di-

chombre abarca 12,545 kilómetros cuadrados, en los departamentos en que se divide. La capital es SAN CRISTÓBAL, población 12,000 habitantes, ciudad situada en una alta planicie que goza de un clima sano y templado; dicha ciudad fué arruinada por un terremoto en 1875, pero los grandes recursos del Estado han permitido su rápida reedificación.

Las demás ciudades y pueblos de importancia son los siguientes: *La Grita*, con 10,000 habitantes, ciudad situada en la confluencia de los ríos, cuya posición es muy ventajosa para el comercio, pues por el río la Grita puede llevar sus productos hasta el lago de Maracaibo; *San Antomo*, población de 3,000 habitantes situada á la orilla derecha del río Táchira que forma la línea divisoria entre Venezuela y los Estados Unidos de Colombia; *Táriba*, con unas 5,500 almas; situada en terreno fértil; *Lobatera*, población de 2,200 habitantes junto al río de su nombre y cerca del puerto de Guámas que ofrece grandes facilidades á su comercio; *Michelena*, á pocos kilómetros al N. de Lobatera con 3,300 habitantes; etc.

Alguna industria, cultivada con bastante inteligencia, el comercio, y especialmente la agricultura, constituyen la riqueza del Estado.

*
**

ESTADO DE ZAMORA. Se halla dividido en seis departamentos y ocupa una superficie de 44,243 kilómetros cuadrados. Su capital es BARÍNAS, ciudad de 4,500 habitantes; la cual fué fundada por Juan Andres Varela en 1576, no léjos de las fuentes del río Santo Domingo, y trasladada despues al lugar que hoy ocupa; es una ciudad decadente á causa de las continuas guerras; *Pedraza*, erigida en una hermosa planicie regada por el río Canaguá; sus habitantes exceden de 4,000;

Obispos, con otros tantos; *Libertad*, población tambien de 4,000 habitantes á orillas del río Masparro que es navegable hasta más allá de la población alta; *Nutrias*, ciudad de unos 6,000 moradores que hace su comercio por el río Apure, navegable y á corta distancia de la población; *Unión*, pequeño pueblo como de 1,000 habitantes, cabecera de departamento; *Ave-María* con 2,800; *Guadarrama* con unos 1,500; etc., etc.

Su riqueza consiste principalmente en la agricultura, la ganadería y el comercio.

*
**

ESTADO DE APURE. Se divide en cuatro departamentos y mide en toda su extensión 48,945 kilómetros cuadrados. La capital es SAN FERNANDO, población de 4,000 habitantes situada en la ribera derecha del Apure y una de las poblaciones que más han sufrido con las guerras: ha sido incendiada dos veces distintas.

Las demás poblaciones del Estado son las siguientes: *Acháguas*, población de 3,600 habitantes; *San Vicente* con 1,500 almas; *Guasdahito*, clima cálido y malsano; *Palmarito*, *Amparo*, *Rincón Hondo*, y otras de escasa importancia relativa.

Las principales producciones de su comarca son cereales, caña de azúcar y café. Los habitantes, por lo general, se dedican á la agricultura, la caza, la pesca y la ganadería.

*
**

ESTADO DE PORTUGUESA. Comprende cinco departamentos en una superficie total de 17,716 kilómetros cuadrados. La ciudad de GUANARE, capital del estado, contiene 5,200 habitantes. Las otras poblaciones importantes se llaman *Ospino*,

con 6,300 habitantes; *Araure*, con 2,500 almas, separada solamente por un riachuelo de la villa de *Acarigua*; *Villa Bruzual*, con una población de 4,600 habitantes; *Guamarito*, con 3,600; *Rio Viejo*, *Santa Ana*, *Morrónes*, *Sábana Seca*, *San Antonio*, *Santa Rosalía*, *Agua blanca*, ninguna de las cuales alcanza á 3,000.

Los principales productos de dicho Estado son la caña dulce, el tabaco, el café y el cacao, se cosechan también cereales y legumbres.

*
**

ESTADO DE COJEDES. Abraza una superficie de 13,225 kilómetros cuadrados; dividido en cinco departamentos. La capital es SAN CÁRLOS, ciudad muy bien trazada y perfectamente edificada cerca del río San Carlos, con unos 11,000 habitantes.

Las poblaciones de mayor importancia después de la capital son las siguientes: *Bañil*, á orillas del río navegable Cojédes, con 5,200 habitantes; *Pao*, en la orilla del río de su nombre, con 5,500 habitantes; *Tinaco*, con 6,500 habitantes y *Tinaquillo*, con 5,000 escasos.

Los principales recursos del Estado consisten en su agricultura y su comercio, puesto que la industria es casi nula.

*
**

ESTADO DE GUARICO. Contiene siete departamentos y una superficie total de 66,251 kilómetros cuadrados. Su capital es CALABOZO; población de unas 6,000 almas.

Del expresado Estado citaremos las poblaciones siguientes, como de mayor importancia: *Camaguan*, cabecera de un departamento, con unas 3,000 almas, situada á orillas del río Portuguesa bajo un clima cálido y malsano; *Ortiz*, villa

de unas 2,200 almas, cabecera de departamento situada junto al río Paya; *Sombbrero*, á orillas del río Guarico; encierra 3,000 habitantes; *Zaraza*, con 3,200; cabecera de departamento como las anteriores; *San Rafael*, villa de 1,500 habitantes; *Chaguarámas*, *Espino*, *Altagracia de Iguana*, *Santa Rita*, *Teguay*, *San Juan Bautista*, *San José de Unare*, *Barbacoas*, *Calvario*, *Tiznados*, *Guayabal*, *Cazorla*, etc., etc.

Las producciones del Estado que nos ocupa son: café, cacao, tabaco, caña de azúcar, maíz, etc. Se destilan aguardientes, se fabrican sombreros de paja y se elaboran muy buenos quesos.

*
**

ESTADO DE GUAYANA. Comprende una superficie de 385,446 kilómetros cuadrados y se halla dividido en cinco departamentos. La capital es CIUDAD-BOLÍVAR, antes *Angostura*, población de más de 9,000 almas construida en anfiteatro sobre una colina, á orillas del Orinoco; fué fundada por los años de 1764; posee una buena catedral y una estatua del Libertador.

Las poblaciones más importantes del Estado de Guayana son: *Upata*, villa de 3,500 habitantes situada entre bosques en los que abunda la quina; *Nueva Providencia*, villa de reciente fundación que cuenta unas 3,000 almas y posee minas de oro; *Caycara*, en la margen derecha del Orinoco, con 2,000 habitantes; clima ardiente; *Piacoa*, en el delta del Orinoco; con unos 1,300; *Pedernales*, *Zacopana*, etc., etc.

La riqueza del Estado consiste en la agricultura, la minería, las maderas y las plantas de alguna utilidad de industria, nutritiva ó medicinal.

*
**

El TERRITORIO DE AMAZÓNAS, se halla situado al O. de Guyana; riegan el alto Orinoco, sus afluentes, el rio Negro afluente del Amazonas y el Casiquiare, canal natural que une el rio Negro al Orinoco. La superficie de este Territorio alcanza 270,000 kilómetros cuadrados. Sus habitantes civilizados no pasan de 1,000; las tribus sometidas suman de 7 á 8,000 personas; los indios independientes se calculan en 19,000, que viven en los bosques de los elevados afluentes del Orinoco.

Las poblaciones de mayor importancia son: SAN FERNANDO, capital del Territorio, junto á la orilla derecha del rio *Atabasso* en la confluencia del Guaviare; *Maroa*, *San Carlos* y *Esmeraldas*.

VI

GEOGRAFÍA ECONÓMICA DE VENEZUELA.

La República Federativa venezolana es riquísima por su agricultura. Pocos países del mundo ofrecen producciones más variadas, indígenas ó exóticas, pues aun cuando abundan las naturales del país, se aclimatan tambien muy fácilmente las de África, Asia y Europa.

Hablemos de algunas de sus producciones:

El cacao cultivado se encuentra en toda la República y el silvestre en muchos de sus bosques; es una de las producciones que dan mayores rendimientos; el producto anual se calcula en unos 3,500,000 kilogramos, aunque muchas veces es mayor; el cacao de Venezuela pasa por el de mejor clase del mundo.

El café es otra de las plantas que se desarrolla vigorosamente; su producción es muy considerable; además del consu-

mo general del país, se exportan anualmente unos 36,000,000 de kilogramos.

El cultivo del añil ha decaído mucho en los últimos veinticinco años; pero se producen todavía más de 80,000 kilogramos.

El algodón, que se cultivaba en Venezuela ántes del descubrimiento y la conquista, da en la actualidad anualmente un producto de 3,000,000 de kilogramos.

El tabaco no es igualmente estimado, aunque se da mejor en unos Estados que en otros. La cosecha anual excede de 3,000,000 de kilogramos.

La caña de azúcar se cultiva tambien en Venezuela; el azúcar que se fabrica alcanza tambien unos 3,000,000 de kilogramos.

Se da igualmente la yuca, de la que se hace casabe y almidón.

Tampoco es escasa la producción de maíz, trigo, cebada y otros cereales.

Los ñames, los cocos, los plátanos y las frutas de la zona tórrida se cosechan abundantemente.

Sus maderas constituyen una de sus principales riquezas. Existe gran variedad en las tintóreas, como el guayacón, el brasil, el mangle, el paraguatan, el azafran, la mora, etc. Los bálsamos, gomas y resinas son igualmente abundantísimos en Venezuela, así como las plantas medicinales, textiles, alcalinas y oleaginosas. Mas de la tercera part del territorio está cubierto de bosques y tupidas selvas, que se extienden desde la zona de los pastos hasta las fronteras del Brasil y Nueva Granada. La vegetación es asombrosa, y verdaderamente maravilla la corpulencia de los árboles que se encuentran en las comarcas regadas por el Orinoco y sus afluentes.

Las sábanas y pastos del interior del país fomentan la cria, y multiplicación de los ganados; el vacuno cuenta más de 3,000,000 de cabezas; tiene más de

2,000,000 de cabezas de ganado lanar y más de 1,000,000 del de cerda. También se dan buenos caballos, mulos y asnos que se van propagando rápidamente por toda la República.

Son tan numerosos los animales salvajes que produce el país que hay pocos que le igualen. Entre los mamíferos, el araguato, la marimonda, el caparro, el capuchino, el machango, el machin, el mico y cien clases de monos, como el caranguera, la viudita, el chucuto, etc., etc.

De los carnívoros citarémos el murciélago, el erizo, el oso negro, varias clases de zorras, el huron, la comadreja, el mapurite, la nutria, la pantera, la onza, el gato-tigre, el jaguar, y el león.

Hay también multitud de animales inferiores; como el rabo-pelado, el ratón montés, el lirón, la ardilla, el puerco espín, el chigüire, el agutí, etc., etc.

Tampoco escasean las aves, las hay de todos los órdenes y de rara belleza. Las de rapiña son muchas, como también las acuáticas y las domésticas.

Así en los ríos como en el mar hay infinita variedad de peces: meros, pargos, lizas, dorados, sabálos, carites, morocotos, rayas de mar y de agua dulce, etc.

Los reptiles se encuentran en prodigiosa multitud, desde los lagartos y serpientes hasta los caracoles. De los insectos se puede decir otro tanto: son igualmente innumerables.

El reino mineral ofrece también muchas variedades; existen diamantes en la isla Margarita (Nueva Esparta); hay varias minas de oro aunque no muy importantes; las hay también de plata pero igualmente de poca importancia.

Las minas de cobre son las mejores y las más explotadas de la República de Venezuela; se encuentran en los Estados de Bolívar, Carabobo, Barquisimeto, Guzman, y en toda la sierra del litoral.

Existen igualmente en diversos Estados el cuarzo, el azufre, el zinc, el estaño y el alumbre. En Lagunillas, Estado de Guzman, hay una laguna cuyo fondo está lleno de carbonato de sosa. En los distritos de Mérida, Coro y Maracaibo se encuentran inagotables veneros de pez mineral. En Trujillo y Cumaná hay abundantes fuentes de petróleo. En Barcelona, Cumaná, Carácas, Margarita, Coro y Maracaibo se encuentra mucha sal. En Cumaná y Carácas hay azabaches, arcillas para fabricar la porcelana y buenos granates; estos abundan mucho en el cerro de la Silla.

En las cordilleras del interior y de la costa se puede extraer excelente cristal de roca, así como pizarras, mármoles, granito, yeso y cal.

Se encuentra el carbón fósil en el Estado de Falcón, particularmente en el departamento de Acosta y en la boca del Golfete. Tampoco faltan depósitos hulleiros, si bien de menor importancia, en el Distrito Federal y Estados de Guzman, Bolívar y Carabobo.

La industria de Venezuela no carece de importancia, aunque dista de alcanzar la altura que raya la agricultura y la ganadería. Se tejen varias clases de lienzos de algodón, mantas, chinchorros, hamacas, cuerdas, manteles, y encajes; se fabrican sombreros de seda, de lana, de jipijapa, de palma, de cogollo de caña y de paja de las pampas; se construyen embarcaciones de todas magnitudes en Puerto Cabello y Maracaibo; se elabora excelente jabón, así como quesos de distintas clases; la industria tenera es muy activa; la loza que se fabrica es buena; el chocolate, los dulces y las conservas tienen reputación muy merecida.

El movimiento mercantil de importación y exportación se calcula en 130 millones de pesetas cada año, correspondiendo 50 millones á la importación de

manufacturas extranjeras y 80 millones á la exportación de productos agrícolas y naturales.

Las relaciones mercantiles de Venezuela son, en primer término, con los Estados Unidos del Norte, Inglaterra, Antillas, Francia y Alemania; y en segundo lugar con Holanda, Dinamarca, España, Italia, y Austria,

Las vías de comunicación son todavía incompletas; pero existen en todos los Estados caminos de herradura, parten de Carácas algunas carreteras y se construyen algunas líneas férreas. El de Carácas á la Guaira está en explotación.

La Estadística de la República arroja los siguientes datos:

Habitantes, 2,200,000.

En este número van comprendidos solamente los venezolanos que aceptan y cumplen las leyes del país. El número de indios salvajes é independientes no puede fijarse con exactitud.

Las tribus indias son muy numerosas; las principales ó más conocidas son: los guaraunos, marimas, chiricoas, guamas, etc., que habitan el delta del Orinoco; los guajiros, yaruros, caribes y araucas, indomables y feroces; los guaicas, barias, campusanas, tapiras y otros que viven sobre los árboles en los grandes bosques

inundados por el Orinoco; los guahibos, amopuas y macos, tan activos como inteligentes; los mariquitares, averianos, yocuras y otros.

La fuerza pública de Venezuela comprende: el ejército de línea 3,000 hombres, la Guardia cívica ó Milicia Nacional 85,000 hombres y la marina de guerra. Esta cuenta 6 buques, 3 de los cuales son de vapor con una fuerza de 1,300 caballos. La milicia nacional se divide en activa y pasiva ó de reserva; pero toda se moviliza en tiempo de guerra extranjera ó civil.

La lengua oficial del país es la castellana; pero los indígenas hablan once idiomas y multitud de dialectos.

La religión general es la católica; pero existe la mas amplia libertad de cultos.

La instrucción pública ha progresado mucho y hubiera sido mayor su difusión á no mediar las perturbaciones que ha soportado el país. Hoy cuenta la República 1,400 escuelas á las que asisten unos 50,000 alumnos.

El presupuesto nacional es de 25 millones de pesetas, las rentas de 27 millones y la deuda de 30 millones.

La forma de gobierno: la republicana federal.



APÉNDICE

A LOS ESTADOS UNIDOS DE VENEZUELA

En Venezuela no se conocen los volcanes; pero han conmovido el suelo tremendos terremotos que han arruinado muchas veces algunas ciudades enteras.

Muchos han creído ver la erupción de un volcan en los meteoros ígneos que á menudo se presentan en la cima del cerro Duida; pero observándolos con atención se nota que su luz no es fija, atribuyéndose el fenómeno á distintas causas.

En el Estado de Barínas suele ocurrir otro fenómeno muy parecido, lo mismo que en la gruta del cerro Cuchivano, en Cumaná, y en otros varios puntos.

En las costas del lago de Maracaibo se ve durante la noche como una especie de continuado relampagueo. Los navegantes se sirven de su luz como si fuera un faro y la llaman *Linterna de San Antonio* ó *farol de Maracaibo*. Este fenómeno ígneo se supone originado por una mina de pez de naturaleza inflamable que existe en aquel punto.

Una de las curiosidades naturales que llaman la atención en Venezuela, es la cueva del *Guácharo*, famosa en el país y fuera de él. Tiene la cueva cerca de 1,103 metros de fondo á contar desde la entrada; esta es una abertura de 22 metros de alto y 24 de ancho. La célebre cueva del *Guácharo*, situada en Cumaná, es una de las mayores maravillas de la naturaleza.

La región de los Llanos es la mas original de la República; es una sucesión de llanuras ó sabáanas, sin eminencias, sin árboles (exceptuando uno que otro bosquecillo de palmeras), con muchos bancos calcáreos de 1 á 2 metros de altura y de muchas leguas de extensión, con pequeñas mesetas áridas y desnudas, que sirven únicamente para dividir las aguas.

Los llanos se inundan por completo en la estación lluviosa, cubriéndose de yerbas útiles para el ganado, pero exhalando emaciones perniciosas en la estación seca.

Véase la descripción de los Llanos hecha por el célebre Humboldt:

«Cuando por el efecto vertical de los rayos solares que no detiene ni una sola nube, se deshace en polvo la abrasada yerba, el suelo endurecido se agrieta como si lo hubieran conmovido violentos terremotos. Vientos opuestos suelen entonces luchar sobre la calcinada superficie, y si su choque produce un movimiento circular, ofrece la llanura un espectáculo verdaderamente extraordinario. La arena se levanta como un vapor entre aquel torbellino cargado á veces de electricidad, formando una tromba como las temidas en el mar por los mas expertos navegantes. El cielo parece mucho más bajo y no proyecta

más que una lívida semiclaridad sobre la llanura desolada. De repente el horizonte se acerca, casi se toca, oprimiendo el corazón del hombre como lo oprime el desierto. El polvo abrasado que suspendido en la atmósfera la enturbia como nube espesa, aumenta el calor del aire. El viento, en vez de refrescar, acrecienta el ardor sofocante de la temperatura tórrida con las ardientes emanaciones que arrastra.

»Los hilos de agua que corrian á la sombra del palmar, se agotan y desaparecen cuando las palmas pierden su verdura requemada por el sol. Así como en los hielos del Norte pierden su actividad los animales de aquellas latitudes, lo mismo en estas el boa y el cocodrilo se duermen hundidos en el barro seco. El viajero sediento, engañado por las refracciones de la luz que le ofrece el fantasma de aquella ondulada superficie, encuentra en todas partes la aridez, nuncio de muerte. Los caballos y las fieras, atormentados por la sed y el hambre, envueltos en nubes de polvo inflamado, tendiendo el cuello en dirección contraria á la del viento y lanzando rugidos pavorosos, aspiran fuertemente el aire para descubrir algun arroyo no enteramente evaporado.

»Los mulos más astutos, apagan su sed apoderándose de un vegetal esférico, sumamente acuoso, pero cercado de espinas; apartan las espinas con sus patas delanteras, acercan con precaución sus fauces y beben el fresco jugo; pero no siempre lo hacen impunemente, pues se encuentran mulas heridas en las patas por las agudas espinas del *melocactus*.

»Al calor abrasador del día sucede la frescura de la noche; de una noche tan larga como el día; pero ni aún entonces tienen reposo las bestias. Durante su sueño les chupan la sangre, cual vampiros, murciélagos monstruosos, mil espe-

cies de mosquitos, insectos innumerables. Tal es la existencia dolorosa de los animales desde que el ardor del sol hace desaparecer las últimas gotas de agua de la superficie de la tierra.

»Cuando despues de prolongada sequía se acerca al fin la estación bienhechora de las lluvias, cambia súbitamente la escena en el desierto. Apénas se reconoce durante la noche el espacio oscuro de la *Cruz*, constelación del polo austral; la ligera fosforescencia de las constelaciones pierde todo su brillo; las estrellas verticales del Águila brillan con cierta temblorosa luz muy parecida á la de los planetas; se elevan hácia el Sur nubes aisladas que parecen montañas muy distantes; los vapores se extienden como espesa bruma sobre el horizonte y los lejanos truenos anuncian la lluvia deseada.

»Á la primera humedad que cubre el suelo, este se reviste de *killingia*, de *paspalum*, de infinidad de gramíneas. La sensitiva herbácea desarrolla sus hojas adormidas para saludar al sol naciente, como le saludan las acuáticas plantas abriendo sus delicadas flores y los pájaros modulando sus cantos de armonía. Los caballos relinchan de placer; y el ligero jaguar se oculta entre la yerba para lanzarse como el tigre de Asia al paso de una presa.

»Algunas veces, al decir de los naturales del país, se mueve y se levanta el suelo á los bordes de las lagunas y charcos; se oye un ruido violento como el de la explosión de los pequeños volcanes, salta la tierra, y aparece una serpiente acuática monstruosa ó un cocodrilo acorazado que sale de su tumba despertando de su aparente muerte á las primeras gotas de la lluvia benéfica.

»Los rios que limitan por el Sur los Llános, el Araca, el Apure, el Payara y otros van creciendo poco á poco, llénan-

se sus cauces, desbórdanse por ambas orillas. Entónces los animales que en la primera mitad del año se morían de sed en la arena y el polvo de la árida superficie, se ven obligados por la naturaleza á vivir como anfibios. Una parte del desierto presenta el aspecto de un vasto mar interior. Las yeguas y potros nadan buscando su alimento en las yerbas que sobresalen por encima de las aguas en fermentación. Muchos caballos se ahogan y otros son víctimas de voraces cocodrilos. Se ven con frecuencia caballos, yeguas y vacas salvados milagrosamente del feroz caiman, exhibiendo las marcas de sus agudos dientes.»

*
* *

La siguiente descripción de la ciudad de Maracaibo pertenece al Diccionario Geográfico-Histórico de las Indias Occidentales ó América, publicado en Madrid por el Coronel Don Antonio de Alcedo, Capitan de Guardias Españolas, el año de 1786.

«MARACAIBO, ó Nueva Zamora, Ciudad de la provincia de Venezuela y Nuevo Reino de Granada, fundada á orillas de la laguna de su nombre por el capitan Alonso Pacheco, el año de 1571, y no por Ambrosio de Alfinger el año de 1530 como dice Coleti: es de temperamento sumamente cálido pero sano, y tan seco que en más de 20 leguas hácia la Serranía no se halla más agua que la que recoge la industria cuando llueve en jahueyes ó pozas hechas á mano para mantener los ganados que pacen en aquellos campos, de que se origina ser muy estéril su comarca, aunque por la conveniencia de la laguna para el tráfico abunda de cuanto es necesario y conducen á ella de las demás ciudades y pueblos. Los edificios son de piedra, cómodos, alegres y bien dispuestos; la iglesia

parroquial es grande y de muy buena arquitectura; tiene cuatro conventos de religiosos de San Agustín, la Merced, Santo Domingo y San Francisco, que es el más grande y mejor de todos; otros cuatro monasterios de religiosas, un buen hospital de San Juan de Dios con la advocación de Santa Ana. Pertenecía ántes esta ciudad al Gobierno de Carácas hasta el año de 1678, que se agregó al de Mérida y es cabecera de él donde reside el Gobernador; está á seis leguas del mar á la entrada de la laguna, para cuya defensa hay tres castillos ó fortalezas. Tiene un puerto muy bueno, seguro y cómodo para construir embarcaciones, por la abundancia de excelentes maderas, y así, de continuo se están fabricando en su astillero; el principal comercio que hace consiste en cacao, maderas y cueros de infinito ganado de toda especie que cria en sus campiñas; en su vecindario se cuentan muchas familias ilustres, y algunas descendientes de los primeros conquistadores alemanes de Augusta; el pirata Francisco Solonoi la saqueó el año de 1668, Francisco Drake el de 1669, y los franceses el de 1678. Está la ciudad á los 11 grados 57 minutos de latitud boreal.

«Tiene el mismo nombre la gran laguna de esta misma Provincia y reino cuya denominacion tomó de un cacique llamado así, que habia en ella cuando entraron los españoles; tiene 50 leguas de largo N. S. aunque Coletí no le da más que 42 y 30 de ancho, por donde más, que también reduce á 11; se forma del caudal de muchos rios como son el de Pamplona ó Zulía, el de Chama que baja de las sierras de Mérida, de las nieves que se derriten, el de San Pedro, el de Molatan más caudaloso que todos y nace en el Páramo de Serrada; por la parte de poniente le entran el de Pamate que baja de la sierra de Ocaña, el Gatumbo por tres

bocas, el de Arínas, rico de oro, el Jorondoy de aguas saludables, el Sucui, que baja de la cordillera que está á espaldas del rio del Hacha, y el del Astillero, célebre por sus ricas maderas, con otros muchos de ménos consideración. Navegan este golfo de agua dulce muchas fragatas, balandras y otras embarcaciones, y aún las más grandes surcaríanlo por su fondo, si lo permitiera la barra que hay á su entrada, que tiene média legua de ancho y en ella hay dos isletas llamada la una de las Palómas y la otra de la Vigia; en las mareas crecientes entra el agua del golfo de Venezuela y entónces son algo salobres sus aguas: descubrió este lago y fué el primero que entró en él Bartolomé Sailler, alemán, Lugar-Teniente del General Ambrosio de Alfinger el año de 1529, y por haber hallado en él grandes poblaciones fundadas dentro del agua como en Venecia, la llamaron Venezuela, nombre que despues extendieron á toda la provincia; hoy sólo hay cuatro pueblos muy cortos y los horcones de madera en que estriban los edificios despues de algunos años se convierten en piedra la parte que está dentro del agua; á poca distancia habitan las naciones bárbaras de indios quiriquiris, zaparas, bocabuyes, alcoholodes y bohures ó bobures; abunda de excelente pescado y con especialidad de manatíes ó vacas

marinas de extraordinario tamaño; cerca de la orilla oriental tiene una isla que llaman de los Borrícas, muy fértil y deliciosa en que paze muchísimo ganado: está 40 leguas al poniente de la ciudad de Coro.

»Tiene tambien el nombre de Saco de Maracaibo una ensenada de la costa de la misma Provincia ó reino muy grande y capaz, que está á la derecha de la entrada ó boca de la laguna.»

El último censo publicado en Venezuela arroja los siguientes datos:

La población total de dicha República alcanza á 2,075,345 habitantes.

El número de extranjeros residentes en Venezuela no alcanza á una gran cifra de lo cual puede deducirse que poco se ha preocupado ese país de la emigración.

Se descomponen por nacionalidades en esta forma: españoles 11,544; colombianos 8,729; ingleses 4,041; italianos 2,237; holandeses 2,206; franceses 2,186; alemanes 1,171; daneses 204; norte-americanos 179; sud americanos 781; nacionalidades diversas 341. Cuya suma total es de 33,619.

Una cifra curiosa: el censo acusa la existencia de 17,483 gemelos ó mellizos.

Se contaban 198 personas que habían pasado de los 100 años.

CAPÍTULO QUINTO

GUAYANA

I

DESCRIPCIÓN FÍSICA. — DIVISIONES
POLÍTICAS.

SE conoce por este nombre una región situada al N. E. de la América meridional, región que forma como una isla rodeada al N. y N. E. por el Océano Atlántico, al S. por el Amazonas, al S. O. por el río Negro, al O. por el Casiquiare y al N. O., por el Orinoco.

Las costas son bajas y á menudo invadidas por las aguas del mar; las del Atlántico están revueltas y turbias hasta una distancia de 40 ó más kilómetros á causa del fango y las arenas que arrastran los ríos y por la corriente ecuatorial que se remonta al N. O. — Existen á lo largo de la costa gran número de islotes, como los *Condestables*, el *Niño perdido*, las islas de la *Salud*, las islas *Vérges*, y otras.

La Guayana es una tierra alta y montuosa cubierta por la cordillera de *PARIMA*, sistema de montañas mal conocido hasta ahora, que se extiende del E. al O. entre las cuencas del Amazonas y del Orinoco. De dicha cordillera forman parte la *Sierra de Tumucumaque*, la *Sierra de Acarai*, poco elevada, la *Sierra Paracaima* y la *Sierra de Parima*. El monte *Rórainma* alcanza 2,250 metros de altura.

Las montañas de esta región van descendiendo hácia el mar en sucesivas mesetas; donde ellas acaban empieza una llanura de aluvión interrumpida acá y allá por negras masas rocosas. El litoral es bajo, é insalubre, pero fértil.

De las montañas descienden muchos ríos: el *Cuyuní*, que viene del O.; el *Esequibo*, que procede de los montes *Araçai*, al S.; el *Demerara*; el *Berbice*; el *Corentin*, de 600 kilómetros de curso; el *Saramaca*; el *Surinam*; el *Marom*, que nace en la Sierra de Tumucumaque y tiene de curso más de 500 kilómetros; el *Sinamari*; el *Oyapok*; el *Araguari*; etc.

La Guayana, cálida, húmeda, llena de lagunas y de bosques, es malsana para los europeos; la estación de las lluvias dura de Noviembre á Julio y el agua cae con violencia; esta estación es interrumpida en Marzo por tres ó cuatro semanas de buen tiempo.

En las selvas que cubren las montañas se han encontrado ciento ocho especies distintas de maderas útiles; la caoba, el cocotero, el árbol de hierro, el palisandro, el palo de rosa, el de amaranto, el quasia y otros muy buenos para construcción naval, alcanzan colosales proporciones. También se produce el *cautchuco* y la resina de un árbol muy corpulento llamado *hevé*.

Las tierras altas son buenas para el cultivo aunque hasta el presente no han sido cultivadas; las tierras bajas son muy fecundas en árboles frutales, caneleros, nuez moscada, clavo, pimienta, jengibre, vainilla, goma, yuca, maíz, arroz, añil,

café, cacao, algodón, etc., etc. La medicina ha encontrado bálsamos preciosos y venenos terribles, como el *curare*, que servía á los salvajes para envenenar sus flechas, el *strychnostoxifera* y otros.

Encierra la Guayana multitud de pájaros de brillante plumaje, gran variedad de monos, muchísimas fieras, reptiles é insectos insoportables.

En la Guayana buscando los aventureros del siglo XVI el fabuloso *Eldorado*, el país del oro, que atrajo las colonias aun existentes de diferentes países. Franceses, ingleses y holandeses conservan aun sus establecimientos del expresado siglo.

La Guayana puede considerarse dividida en cinco partes:

1.^a La *Guayana española*, al N. O., que forma hoy uno de los Estados de la República de Venezuela.

2.^a La *Guayana inglesa*;

3.^a La *Guayana holandesa*;

4.^a La *Guayana francesa*;

5.^a La *Guayana portuguesa*, que forma parte del imperio del Brasil.

Se ha descrito ya la GUAYANA ESPAÑOLA, hoy VENEZOLANA, al tratar en el anterior capítulo de la República de que forma parte.

II

GUAYANA INGLESA

La GUAYANA INGLESA, desde la desembocadura del Orinoco al Corentin, alcanza 258,795 kilómetros cuadrados. Sus habitantes, ingleses, indios de Asia, chinos y negros libertos, no llegan á 200,000. El país es montuoso, excepto en el litoral donde es llano sobre una anchura de 70 kilómetros; esta parte es

celebrada por la profusión y belleza de sus flores. En toda la costa se cultiva con éxito la caña, se cosecha café excelente, hay algodón, tabaco, añil, pimienta, vainilla, nuez moscada, etc.

Se divide la Guayana inglesa en tres condados: *Berbice*, *Demerara* y *Esequibo*. La administra un gobernador auxiliado por un consejo de administración compuesto de diez miembros. Las ciudades principales son: *Demerari* ó *Georgetown*, situada en la desembocadura del Demerara; esta ciudad activa é industrial que cuenta mas de 25,000 almas, es la residencia del gobernador; y *Nueva Amsterdam*, en la desembocadura del Berbice, encierra unas 6,000.

El interior del país está invadido por tribus salvajes, belicosas é independientes, como la de los *Caribes* y otras varias.

III

GUAYANA HOLANDESA

La GUAYANA HOLANDESA ó SURINAM, al E. de la Inglesa, se extiende desde el Corentin al Maroní; midiendo 119,000 kilómetros cuadrados; cuenta 68,000 habitantes, en una vasta llanura regada principalmente por el *Surinam* y el *Saramaca*.

El país ha mejorado con la perseverancia y el trabajo de los holandeses, quienes han realizado grandes obras para desmontar las tierras y protegerlas contra las inundaciones. Los laboriosos colonos holandeses han establecido ricas plantaciones cortadas por canales de riego y cercadas de resistentes diques. El café, el cacao, el azúcar, el algodón, el arroz y las frutas, son la riqueza de esta

colonia de la activa Holanda. Fuera de las haciendas y puntos habitados, la parte más extensa del país se compone de sabanas pantanosas é insalubres.

La Guayana Holandesa se halla dividida en diez distritos; la capital es *Paramaribo*, buen puerto del rio Surinam á algunos kilómetros de la embocadura; esta ciudad, única importante de la colonia, es linda y floreciente; cuenta mas de 20,000 almas.

En las impenetrables selvas del interior

viven las tribus indias, como en la Guayana inglesa, y los negros cimarrones.

IV

GUAYANA FRANCESA

La GUAYANA FRANCESA, al E. de la Holandesa, tiene muy mal determinados

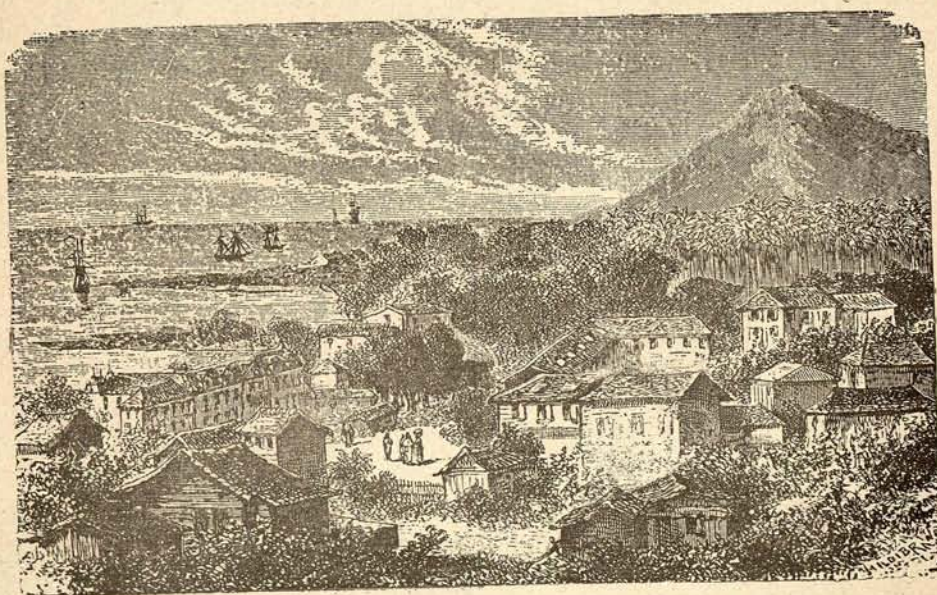

CAYENA

límites por la parte del Brasil; extiéndese hasta el Oyapok y la Sierra de Tumucumaque; desde el tratado de Amiens, en 1802, reclama Francia la línea del Araguari, mas al S.

La superficie de la Guayana Francesa es de 90,000 kilómetros cuadrados; tendría 150,000 kilómetros cuadrados con los terrenos en disputa. Las costas, que son bajas, húmedas, malsanas, alcanzan 360 kilómetros de 6° á 2° latitud N.

Surcan la colonia 22 rios que no son

navegables, pues corren encajonados entre rocas formando rápidas y cataratas. La tierra es fértil; pero solo se cultivan las partes bajas de la costa. Los estragos de la fiebre amarilla han detenido los progresos de la colonización. La estación seca empieza en Noviembre para terminar en Julio; de Julio á Noviembre caen incesantes y torrenciales lluvias. Producese el azúcar, el café, el cacao, varias especies, bálsamos y gomas, así como el curare y otros venenos terribles. Se ex-

portan las maderas que son de muchas y variadas clases.

Las tierras altas de la Guayana francesa se hallan cubiertas de árboles y bien regadas; son muy sanas. La vegetación es prodigiosa; pero es una región inaccesible á causa de las fieras, los reptiles, las enormes boas y los indios bravos; estos viven miserablemente. Se han descubierto yacimientos auríferos que en 1873 produjeron unos 2,500,000 francos de oro.

La capital de esta colonia es *Cayena*, ciudad de 8,000 habitantes situada en la isla de su nombre en la desembocadura del rio Cayena. Hay otros pueblos menos importantes, y colonias penitenciarias como las de la *Montaña de Plata* y las islas de la *Salud*.

Los habitantes de la colonia no llegan á 27,000, entre colonos, soldados, empleados, negros libres, indios civilizados y confinados por más ó menos tiempo. Los indios salvajes viven en las sabanas y selvas interiores. El infortunado médico Creveaux, víctima últimamente de los salvajes en el hemisferio sur, había recorrido los bosques de Guayana practicando importantísimas exploraciones.

V

GUAYANA PORTUGUESA

La GUAYANA PORTUGUESA perteneció á Francia hasta 1713; desde entonces perteneció á Portugal hasta que se separó con el Brasil; se extiende hasta el Amazonas y está comprendida en la provincia de Pará.

*
**

Mr. Cortambert, presidente de la Sociedad de Geografía y bibliotecario del Gabinete geográfico de la Biblioteca nacional de Francia, dice de ella:

«El clima de las Guayanas no es tan insalubre ni tan cálido como se cree: la acción de los vientos alísios, los grandes bosques y selvas y las numerosísimas corrientes de agua, disminuyen la dureza de su ardiente clima.

«Las costas ofrecen por todas partes terrenos pantanosos y bosques impenetrables. A poca distancia de la costa, y en dirección paralela, se extiende una serie de colinas que cierra el litoral. Más lejos se ven grupos irregulares de montañas, no muy elevadas, cortadas por arenales, grandes sabanas y selvas vírgenes, que presentan toda la riqueza y lujo de vegetación de las más fértiles regiones ecuatoriales. Una infinidad de rios y de torrentes desciende de las montañas cruzando el país en todas direcciones. En la estación de las lluvias se salen de madre todas las corrientes, lo que produce cuando vuelven á encauzarse un vigor incomparable de vegetación.

«Los bosques de Guayana encierran árboles de especies numerosas, útiles para las aplicaciones más diversas y de aspecto magnífico. Además de los que son comunes á Colombia, Venezuela y toda la zona intertropical, se encuentra aquí el *faramo*, árbol de estimadísima madera que esparce hasta muy léjos un olor balsámico; el *algodonero silvestre*, que llega á alcanzar cinco varas de circunferencia permitiendo á los indios construir canoas de una sola pieza con su tronco; el *patacía*, tan corpulento y frondoso que cubre con sus ramas de veinte á treinta personas; el *vuag*, cuyas hojas son de un tamaño increíble; el *utapa*, el *balata* y el *angelino*, de madera tan dura que es imposible trabajarla; el *launa* y el *simira*, que dan un hermosísimo color de púrpura; el

achiote, que es también árbol de tinte; el *copaifeiro*, del que se extrae bálsamo de copaiba; el *itaiba*, el *maní* y otros varios resinosos, así como el *hevé* ó *evéo* que da la goma elástica.—Hay ricas plantaciones de caña dulce, cacao, café, algodón y vainilla.—Las costas están pobladas de mangles, paletuvios y otros árboles.

»Los mayores cuadrúpedos que existen en Guayana son el tapir, cuyo hocico prolongado en forma de trompa le ha valido el nombre de elefante americano; el cariacú, semejante al corzo; el jaguar, el cugar negro, el gato-tigre y el hormiguero. También hay una inmensa variedad de monos, entre ellos el macaco rojo, de carne muy estimada.

»Se encuentran además la ardilla, la serpiente boa (que suele tener de 10 á 15 metros de largo), el caiman ó cocodrilo, el iguana, especie de lagarto que vive sobre los árboles, el vampiro, murciélago monstruoso que chupa la sangre de los animales y del hombre, el jabirú, ave zan-

cuda que es la mayor de Guayana, el agami, llamado, no sin razón, el pájaro-trompeta y las innumerables especies de papagayos.»

*
**

Los negros cimarrones, esclavos de la Guayana holandesa fugados á los bosques huyendo de los horrores de la esclavitud, después de haber resistido por un buen espacio de tiempo á las tropas enviadas en su persecución, consiguieron que se reconociese su independencia fundando en el interior varias pequeñas repúblicas; la de los *Yucas* es la principal.

Los Yucas son enérgicos é inteligentes, cultivan los campos y saben aprovecharse de las riquezas de los bosques en cuyo centro viven.

Los indígenas de Guayana también han luchado por su independencia; pero los holandeses han exterminado á muchos sometiendo por último los demás.

CAPÍTULO SEXTO

BRASIL

ESTE vastísimo imperio, el más extenso y poblado de la América del Sur, comprende la mayor parte de la inmensa cuenca del Amazonas, el triángulo montañoso del Este y una parte de la gran cuenca del Plata. Su nombre es debido á la madera tintórea de color de *brasa* importada á Europa por los primeros exploradores portugueses.

I

GEOGRAFÍA FÍSICA

El Brasil confina por el N. con Venezuela y Guayana, por el E. con el océano Atlántico, por el S. con el Uruguay, por el S. O. con la República Argentina y el

Paraguay, por el O. con Bolivia, Perú y el Ecuador, por el N. O. con los Estados Unidos de Colombia. Toca, pues, á todos los países de la América meridional excepto á Chile y Patagonia. Mide 4,500 kilómetros de N. á S. y 4,000 kilómetros

de E. á O. La superficie del imperio es de 8,516,000 kilómetros cuadrados, no faltando quien crea ser de 12,676,744 kilómetros cuadrados, cálculo este último, á nuestro parecer, un poco exagerado.

Las costas del Brasil, que tienen una

BRASIL

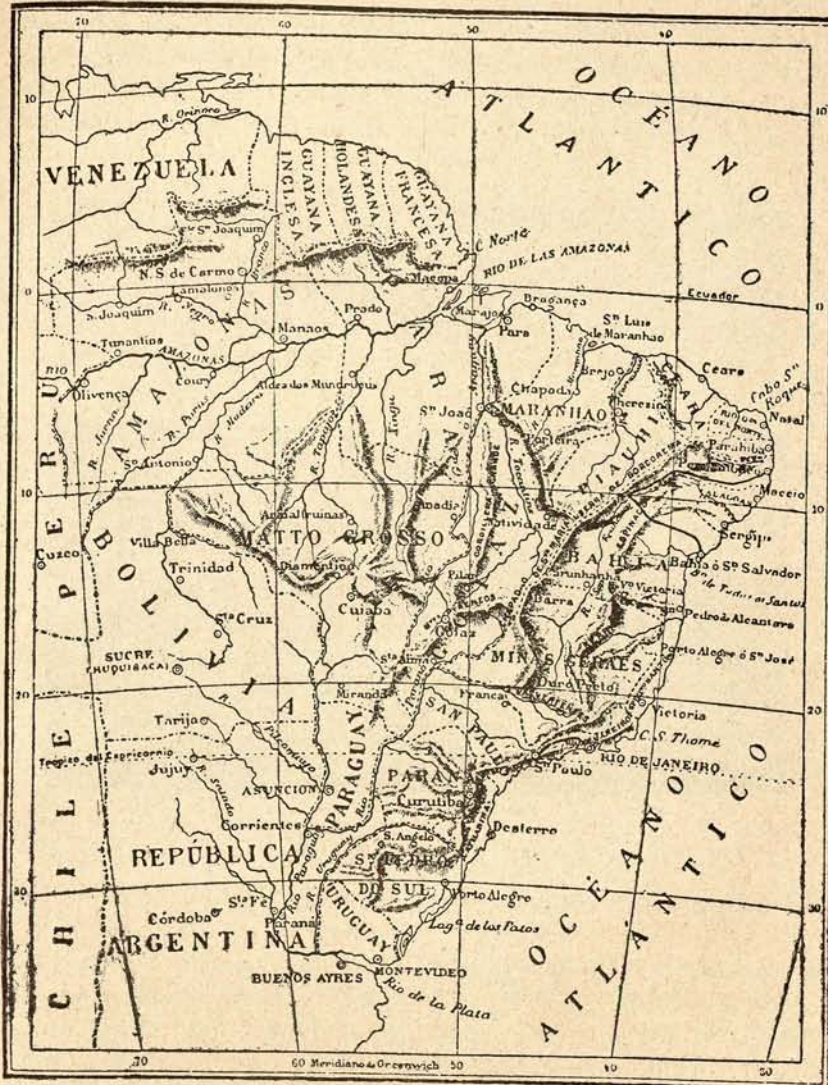

extensión de 6,000 kilómetros, ofrecen variados aspectos; despues del estuario inmenso del Amazonas en el cual se encuentran várias islas, del Pará al Maranhón, bajas, pantanosas, inundadas, llenas de manglares y de bancos de arena,

bajo la influencia de un clima húmedo y abrasador. Una faja de 360 kilómetros de longitud por 40 de anchura, forma un laberinto inabordable de canales, estrechos, rios, islas y lagos, laberinto que no puede llamarse con propiedad tierra, ni

mar, ni isla, ni archipiélago; la violencia de las aguas es extraordinaria, arranca grandes porciones de tierra y no permite la navegación. Este fenómeno es debido, según muchas probabilidades, á la acción de la corriente ecuatorial que costea el litoral del Brasil desde el cabo de San Agustín hácia el N. O. Desde el Marañón al cabo de San Roque, se halla el litoral bordado de rocas entre las que se ven anchas desembocaduras de rios y torrentes secos durante el estío. Del cabo de

San Roque, extremo oriental del continente, al cabo Santo Tomé ó Santo Tomás, existe la costa abierta por numerosas bahías, cortada por las desembocaduras de corrientes importantes ofreciendo un aspecto bello por todo extremo. Del cabo Santo Tomé á la isla Santa Catalina es una costa escarpada, bordada de montañas cortadas á pico sobre el mar; esta parte del litoral es fértil, poblada, y tiene buenos puertos. De la isla de Santa Catalina á la boca del Plata es poco ele-

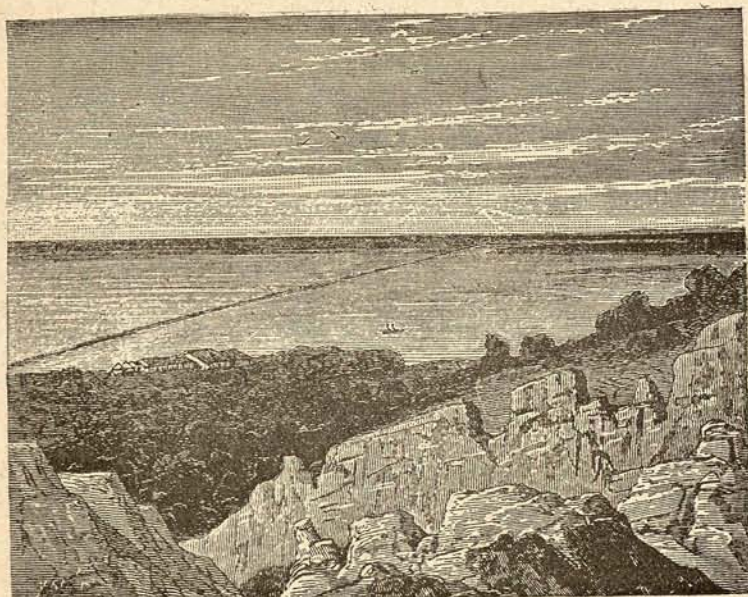

CABO DE SAN AGUSTÍN

vada y cubierta de grandes lagunas como la de los Pátos y otras.

Vamos á ver los principales rasgos orográficos de esta región.

Junto al litoral, y paralela al mismo, se extiende una cordillera desde la desembocadura del Rio de la Plata á la del San Francisco; de dicha cordillera se destaca otra, que se dirige al O. desde el notable nudo de *Itacolumí* separando las grandes cuencas del Amazonas y el Plata.

En la primera cadena ó del litoral, se halla de S. á N. las *Sierras del Herval, de Santa Catalina, del Mar, del Parana-piacaba* y la *Sierra Mantequera*; despues del nudo ya citado de *Itacolumí*, la *Sierra del Espinazo, de las Almas, de Chapada y Tiuba*. Algunas cimas alcanzan de 1,800 á 2,000 metros de altura. El *Itiatiaisú*, en la Sierra Mantequera, excede, según se dice, de 2,900 metros. Cerca de Rio Janeiro se desprende hácia la costa la *Sierra de los Órganos*.

La cordillera transversal entre las cuencas del Amazonas y el Plata es muy sinuosa; no se compone de cordilleras elevadas, sino de colinas y mesetas, de tal modo, que en algunos sitios las dos cuencas contiguas llegan á parecer una sola. La línea divisoria de las aguas, desde el nudo de Itacolumí, está formada por las sierras *Canastra*, *Pirineos*, *Santa Marta* y otras; despues, de las nacientes del Araguaya á las del Guaporé, se extiende una gran mesa, llamada *Cámpos Paréjos*, formada de llanos ondulados que surcan valles más ó ménos profundos; su altura média es de 900 metros, el suelo, generalmente arenoso, se halla cubierto en algunas partes de gramíneas, de selvas incultas y de campos cultivados á lo largo de los rios ó arroyos. Termina al S. O. en las colinas llamadas de los Chiquitos (*Sierra de Cayopó*) y al O. en las Sierras *Azul*, del *Pary*, de *Mangabeira*, etc., en las que se va perdiendo en forma de abanico la *Cordillera General*.

De esta importante arista hidrográfica de América se desprenden dos cordilleras principales en dirección al norte; la primera, al O. del San Francisco, la forman las sierras *Tabatinga*, *Duro*, los *Hermános*, *Bermeja* y otras; la segunda, entre el rio Tocantin y el Aragua, está formada por la *Cordillera Grande*. La sierra de Duro, en la primera cadena, se bifurca en dos ramas que encierran la cuenca del Paranaíba.

*
**

La hidrografía del Brasil es de mucha importancia, tanto por el número de rios de tan extendido imperio, como por el caudal inmenso de los principales.

La extensa llanura del Brasil septentrional comprende la dilatada cuenca del RIO DE LAS AMAZÓNAS Ó MARAÑÓN (Ma-

ranhao), llamado tambien RIO DE LOS SALMÓNES. Formando dos grandes rios que tienen su origen en los Andes del Perú: el *Tunguragua* ó *Marañón*, considerado por muchos como verdadero manantial del gran rio, y el *Ucayalí*, que parece más importante por su longitud y el volúmen de sus aguas.

El Tunguragua brota del lago Lauricocha, situado al N. O. del cerro de Paseo, de 4,200 á 4,350 metros de latitud; corre de S. á N. por la mole misma de los Andes en una profunda cuenca; atraviesa una prolongada sucesión de rápidas y cataratas; cambia de dirección tomando la del Este para separar, puede decirse, el Perú del Ecuador, y sale al fin de los Andes formando ruidosas y espumantes cascadas. Recibe por la derecha el tributo del *Guallaga* que riega el Perú septentrional y por la izquierda el *Pauta*, el *Macas* ó *Maroña*, el *Pastaza*, el *Chambira*, el *Tigre* y algunos otros que corren por las selvas de la República del Ecuador. Entre el rio Maroña y el Juvimáguas, tributario del Pacífico, se ha reconocido, á lo que parece, cierta depresión en los Andes, por la cual pudiera establecerse una ruta que uniera los dos mares.

El Ucayalí se forma del *Apurímac* y el *Urubamba*; tiene muchos afluentes; á los 1,600 kilómetros de curso se une al Tunguragua; por su parte recorre hasta la confluencia 1,300 kilómetros.

Unidos por último los dos rios que engendran el Amazonas, este corre del O. al E. no léjos de los límites del Ecuador y el Perú como por los inmensos llanos brasileños que inunda en la estación de las avenidas. En ambas orillas se levantan espesas y salvajes arboledas, siendo el horizonte siempre monótono excepto hácia Monte-Alegre donde se ven colinas constantemente verdes que llegan hasta las orillas del rio. Las islas son numero-

sas, como tambien los canales naturales que despues de las inundaciones quedan en ambas riberas cubiertos por impenetrable bóveda de espesísimo follaje.

La anchura del Amazonas alcanza en Tabatinga unos 2,500 metros, en la confluencia del Madera 5 kilómetros, y más abajo de Santarem 16 kilómetros. En la

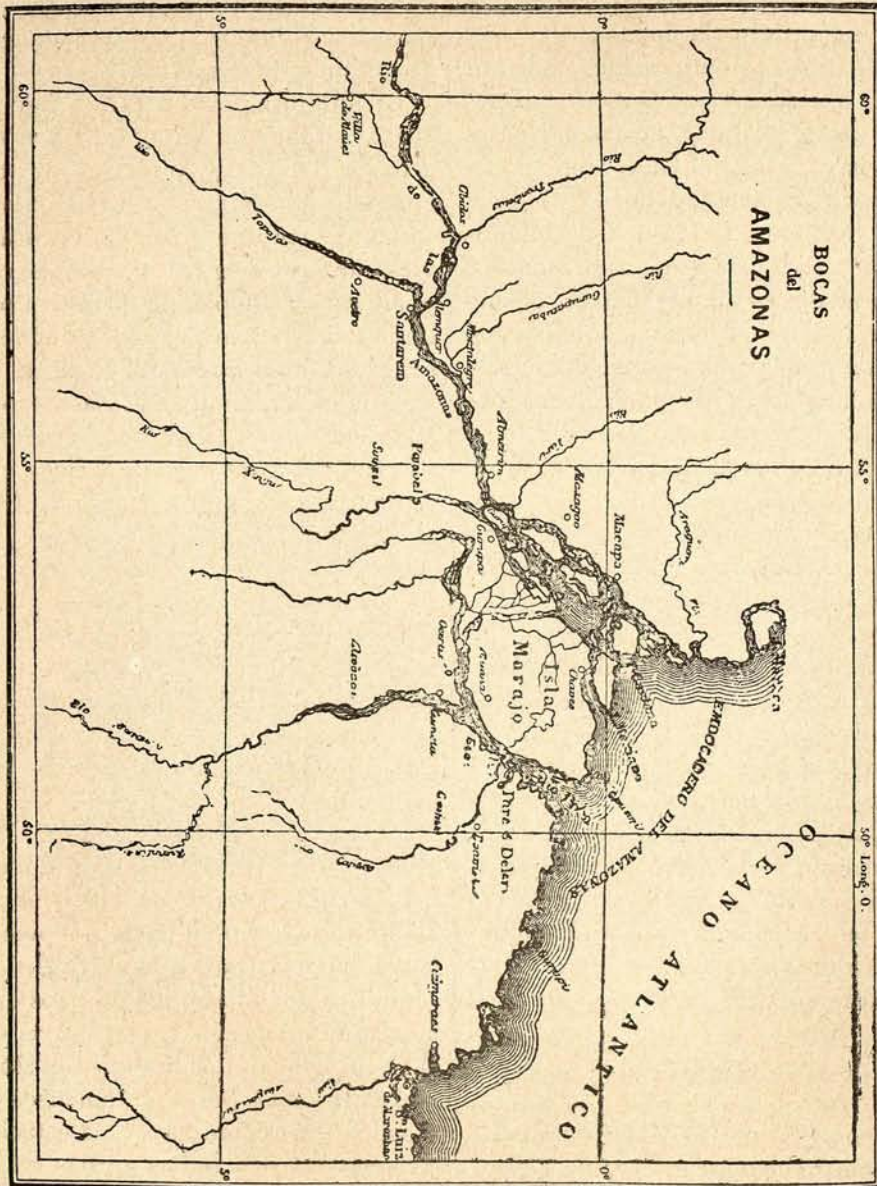

época de las crecidas periódicas, es decir, de Enero á Junio, inunda el Amazonas los llanos y las selvas hasta una gran distancia. Sus aguas están llenas de cai-

manes, delfines, serpientes de agua, etc. Las olas son tan enormes como las del mar y las tempestades tan frecuentes como desastrosas. Desemboca este rio in-

menso por un ancho estuario de 300 kilómetros lleno de islas, algunas tan importantes como las de *Caviana*, *Maxiana*, *Frésas* y *Marajo*; esta última es la mayor y mide 270 kilómetros de largo por 240 de ancho; el brazo que desemboca por el S. de esta isla, el de Pará, ha sido el más frecuentado por los buques, obligados á detenerse en la aduana de Belem; pero desde que la navegación del Amazónas se declaró libre, la mayor parte de los buques toman con preferencia el brazo norte, lo que da mayor importancia y augura un buen porvenir á los puertos situados en la ribera izquierda.

La desembocadura del Amazónas es famosísima por su barra; la masa de agua que el rio lleva en sentido contrario al de las corrientes y mareas produce una lucha tremenda entre las aguas del rio y las del mar. M. de la Condamine consigna que entre Macassa y el cabo Norte, y sobre todo en frente de la desembocadura del Araguari que desagua en el Amazónas por el lado norte (orilla izquierda), el flujo del mar ofrece un singular fenómeno. En los plenilunios y novilunios, durante los días de las mareas altas, el mar alcanza en solo una ó dos horas su mayor altura en vez de tardar las seis horas que emplea de ordinario. Fácilmente se comprenderá que esto no puede pasar tranquilamente. Á dos leguas de distancia se oye un espantoso ruido que anuncia la lucha de las aguas; el ruido aumenta, y se distingue en breve un elevado promontorio de 12 á 15 piés, seguido muy de cerca por un segundo, por un tercero, y á veces por un cuarto promontorio, que llenan casi toda la anchura del canal; estas olas avanzan con rapidez pasmosa rompiendo y arrastrando cuanto les resiste: como árboles que en su furia arrancan de raíz y grandes porciones de terreno.

El Amazónas no forma un delta como

otros grandes rios; termina en un golfo profundo rechazando á más de 300 kilómetros las aguas del Océano.

La navegación de este grande rio es enteramente libre para los buques mercantes de todas las naciones, desde el 7 de Setiembre de 1867. Esto ha promovido la organización de servicios de vapor hasta Tabatinga y aun hasta Nauta (Perú.) Las principales estaciones y desembarcaderos son: Surupa, Santarem, Obidos, Serpa, Manaos, Tefé, Tabatinga y otros, en un trayecto de 3,184 kilómetros desde Pará. Una compañía peruana lleva de Tabatinga á Yurimaguas, por Iquitos, Nauta, Laguna, Santa Cruz, etc. (1,289 kilómetros). En esta región muy poco conocida y por ahora casi inhabitable á los europeos, existen distancias enormes entre los puntos poblados.

Se calcula que el Amazónas, con sus afluentes y brazos laterales, ofrece á la navegación más de 50,000 kilómetros. Los afluentes considerables exceden de 200. Los principales y más conocidos son: el *Javari* ó *Yavari* (frontera del Perú); el *Madeira* ú *Opotari*, profundo, poco rápido y abierto al comercio extranjero; se remonta fácilmente hasta San Antonio (8° 50' latitud S.); pasado este límite ofrece rápidas infranqueables, pero por medio de canales, caminos y ferrocarriles como el que vá á unir, á lo largo del rio, Bolivia á San Antonio, se llevará la vida á estas ricas regiones abandonadas y se conducirá en Madera, una de las más activas arterias comerciales de la América del Sur; el *Tapajos* ó *Rio Preto*, por el cual se verifica un importante comercio desde Santarem, en su confluencia con el Amazónas, hasta la provincia de Matto-Groso, no obstante las rápidas que se encuentran á 170 millas; se puede recorrer en canoa hasta Diamantina; el mayor afluente del Tapajos es el rio *San Manuel*; el *Xingu*, que

alcanza 2,000 kilómetros de curso y muchos tributarios, es otro afluente importante de la márgen derecha como los anteriores. El río *Tocantín* ó *Tocantinos*, que nace en Sierra de los Pirineos y recorre 3,400 kilómetros de curso, desemboca en el *Pará*, brazo meridional del Amazónas, frente á la isla Marajo; es el último afluente de primer orden de la orilla derecha del gran río, sus riberas son harto malsanas y sus muchas islas fértiles; siendo su mayor afluente el *Araguaya*, de 1,700 kilómetros de curso, que forma una isla de 300 kilómetros, la del Bananal, hácia el 10° paralelo del hemisferio Sur.

Los tributarios del Amazónas por la orilla izquierda no son de menor importancia ni en menor número, siendo los principales, el *Napo* que riega la República del Ecuador, navegable hasta Puerto del Napo á seis jornadas de Quito; el *Iza* ó *Putumayo*, que atraviesa también los campos del Ecuador; el *Yapura* ó *Caquetá* que procede de Colombia; el *Rionegro*, que debe su nombre al color de sus aguas, y tiene más de 2,000 kilómetros de curso lento y tranquilo, que, como los anteriores, corre del O. al E.; viene de Venezuela, siendo navegable hasta Santa Isabel y aun hasta San Carlos; este río comunica con el Orinoco por el Casiquiare y recibe por su izquierda el *Río Blanco* ó *Parima*, cuya navegación es fácil hasta San Joaquín cerca de la Guayana inglesa. Podemos mencionar todavía el *Trombetas*, el *Gurupatuba*, el *Yarí*, el *Aracuary* y otros que nacen en los montes Acaray y Sierra de Tumucumaque límites del Brasil y las Guayanas.

Es muy posible que vengan como ha previsto Humboldt, tiempos en que la humanidad tome posesión de estos desiertos. No se trata solamente del Brasil sino también de todos los países colin-

dantes, desde Colombia al Perú, á Bolivia y tal vez á las repúblicas del Plata. En la inmensa cuenca del gigantesco Amazónas existen riquezas tan positivas como innumerables.

Los otros ríos brasileños que mueren en el Atlántico aunque de menor importancia que el Amazónas, tienen sin embargo muchísima: el *Grajahu* y el *Itapocuru*, ambos de 700 kilómetros, forman en la desembocadura la isla de San Luis ó Maranhao; el *Paranahiba*, de 1,000 kilómetros, y sus distintos afluentes, corren á través de grandes selvas vírgenes; el *San Francisco*, de 2,900 kilómetros, tiene su origen en el Itacolúmi, recibe muchos contingentes, corre primero en dirección al Norte y por último se encamina al Este para desembocar hácia el 10° paralelo S.; dificultan la navegación las cataratas y rápidas de Paulo Afonso que se oyen algunas veces desde 25 kilómetros de distancia. Los demás tributarios del Océano son relativamente menos importantes.

La parte Sudeste del Brasil se halla comprendida en la gran cuenca del Plata; el *Uruguay*, el *Paraná*, el *Paraguay* y muchos de los afluentes de estos ríos, tienen en el Brasil su curso principal, lo que explica el interés con que miran los brasileños cuanto se refiere á la navegación de tales ríos, interés que ocasionó la guerra del Paraguay.

Después hablaremos más detenidamente de la cuenca del Plata, contentándonos por de pronto con decir que en cierto modo se entrelazan los tres grandes ríos de la América del Sur: Plata, Amazónas y Orinoco.

II

CLIMA, RIQUEZAS NATURALES, COMERCIO
É INDUSTRIA DEL BRASIL.

El clima de este vasto imperio varía en cada una de sus regiones; las mesas del Norte y del Oeste, en general, son cálidas y húmedas; las costas son ordinariamente insalubres y la fiebre amarilla reina en ellas de una manera constante; en la cuenca del Amazónas la temperatura média es de 28 grados y las mañanas suelen ser muy frescas por la constante evaporación y las brisas del Atlántico. Las tierras altas y todo el territorio situado al S. de los 20° latitud meridional, gozan de un clima sano, templado y hasta agradable; esta es la región que habitan los colonos europeos; en ella se producen los frutos de las zonas templadas, como la región del N., y la del O., son las de los cultivos tropicales y las selvas vírgenes. Hay dos estaciones: la estación seca, que se cuenta de Setiembre á Abril, y la lluviosa, de Mayo á Setiembre; durante la primera el calor es insoportable.

En las riberas de los rios de la zona tórrida, del San Francisco, del Tocantinos y del Amazónas, tienen las selvas proporciones colosales. Aunque los colonos y los indios han incendiado muchos bosques en las comarcas próximas al litoral, las selvas del Brasil son todavía inmensas desde el país de los Chiquitos hasta los montes de Guayana, salvo algunas llanuras pantanosas como las que se hallan al S. de la Sierra de Paracaima.

Muchas veces han sido descritas con la más inspirada admiración estas gigantescas selvas vírgenes de vegetación lu-

juriosa, que ofrecen en vertiginoso torbellino de incesante composición y descomposición, la vida cruzándose con la muerte bajo la mayor cantidad posible de calor y humedad, bajo una atmósfera malsana, pesada, embriagadora; se han descrito las nubes de vapor que, despues de las lluvias, se elevan por las mañanas sobre la inmensa y enredada bóveda de compacto ramaje; se ha cantado el lúgubre silencio que reina en los bosques durante el dia; el bullicio de las aves y los gritos de los animales en la poética hora del fugaz crepúsculo; la calma de la noche, solo interrumpida por los ruidos lejanos de las fieras. Sobre las mesas elevadas pierden los bosques su imponente aspecto; algunos peñascos y rocas de granito levantan su cabeza árida y pelada sobre la extensa masa de verdura, sobre un mar de follaje; algunas llanuras sembradas de bosquecillos de un verde más oscuro, de montículos pequeños, de agudos picos cubiertos de yerba gris, rompen la monotonía y la grandeza de aquellas vastas soledades. Hacia el O., en los *Campos*, se extienden grandes espacios arenosos con plantas diminutas; pero en cuanto un hilo de agua se abre paso entre aquellas arenas, brotan las plantas y flores mas variadas de sus fecundas entrañas vírgenes.

«El europeo, dice Saint Hilaire no puede formarse idea, ni aun imperfecta, de los bosques vírgenes de la América meridional; la naturaleza ha agotado sus fuerzas creadoras para ostentar lo que tiene de más variado y magnífico. Árboles que pertenecen á una infinidad de diferentes familias parecen estrecharse mezclando y confundiendo sus hojas; la *mimosa* crece junto á la *cecropia* y los *lecythis* junto á las palmeras. Plantas parásitas y brillantes flores revisten los troncos secos y crecen sobre ellas mismas otras nuevas plantas parásitas. Los

bambúes se elevan á alturas prodigiosas y se encorvan y columpian de graciosa manera. Entre los mayores vegetales

describen las pequeñas y elegantes ondulaciones, trepan unos por otros, se cruzan y se enredan, llegando á ser im-

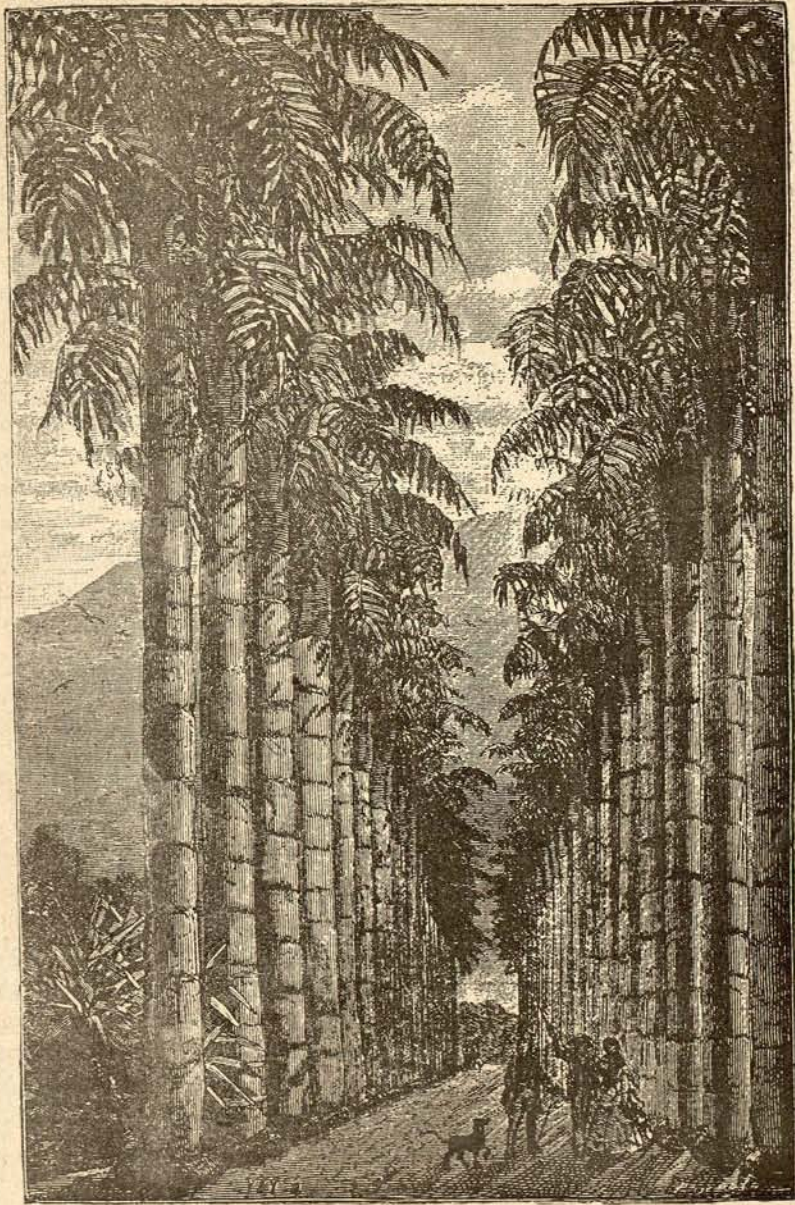

JARDÍN BOTÁNICO DE RIO JANEIRO—PASEO DE LAS PALMERAS

posible decir á que tronco pertenece cada rama.»

El Brasil posee grandes riquezas mi-

nerales, sobre todo en su parte montañosa; encuéntrase el oro, los diamantes y topacios amarillos, el platino, el cobre,

el hierro, el plomo y la hulla; pero las riquezas vegetales son mucho mayores.

«En ninguna parte, consigna M. Agassiz, se encuentran más admirables y riquísimas maderas para muebles de lujo y construcciones; sin embargo, apenas se sirven de ellas para la industria local, y la exportación es casi nula. La mayor parte de estas riquezas, podridas donde nacen, resultan perdidas en las márgenes que las produjeron.»

Se calcula que existen en el Brasil más de 80 especies de palmeras; en una superficie de 75 hectáreas se ha reunido una colección de 117 especies diferentes de árboles preciosos; las maderas tintóreas abundan extraordinariamente; los árboles resinosos no menos; hay plátanos, cocoteros, árboles de piña, mangos y todos los frutales de la zona tórrida; crecen igualmente con extraordinaria profusión los árboles que producen el caucho y plantas medicinales, como ipecacuana, jalapa, zarparrilla, copaiba, etc., etc.

El café produce cosechas de más de 400 millones de libras y hay grandes haciendas de tabaco, azúcar, algodón, añil, mate, cacao, té, arroz, yuca, sandías, batatas, pimienta, cochinilla y nueces de Pará. Hay también varios viñedos prósperos. No se cultivan bastante las plantas alimenticias por que sus habitantes parece que no necesitan de ellas.

La riqueza pecuaria es de gran importancia; abundan las vacas, los caballos semisalvajes, mulas excelentes y cerdos de la India. Una gran parte de la cuenca del Amazonas se presta perfectamente á la cria de ganados. Sin embargo, según el mencionado Agassiz, los habitantes sufren privaciones; la insuficiencia de los géneros alimenticios es evidente; pero sólo proviene de la incapacidad de los naturales del país que no saben aprovechar las múltiples producciones de tan rico

suelo. «Como ejemplo, dice, no citaré sino el hecho de que los ribereños de ríos abundantes en sabrosa pesca se alimentan de pescado salado procedente de la importación.» Consignarémos para ser justos, que ha de contribuir á todo esto la falta de caminos. El interior del imperio carece de buenas vías de comunicación; la carreta primitiva y la bestia de carga son los medios de que dispone el viajero que quiere internarse en el Brasil. Son tan caros allí los transportes que los productos más ricos, si han de franquear una distancia de 500 kilómetros, no cubren los gastos de la expedición.

En las selvas del Brasil existen numerosos mamíferos salvajes, como jaguares, pumas, tapiros, monos de muchas clases, etc., etc. Hay también reptiles, boas de 8 y 10 metros, serpientes enormes, lagartos, sapos, etc.; entre los pájaros son de notar las mil variedades de loros, papagayos, colibrís, y el pájaro-mosca, los insectos son igualmente innumerables, particularmente las hormigas.

Se ha dicho de este imperio: «Las comarcas centrales y meridionales del Brasil ofrecen un suelo accidentado y valles muy notables por su salubridad; la fertilidad es asombrosa y reina en ellos perpetua primavera; las noches son frescas y los rocíos abundantes. Por el Norte se extienden vastas llanuras cálidas y malsanas, cubiertas de espesas yerbas, de malezas, de bejucos, de impenetrables bosques, inundadas anualmente por el Amazonas y sus afluentes, no se encuentra en aquellas llanuras ni una sola piedra.

»Las producciones del Brasil son muy variadas. Existen en sus montañas minas de oro, de plata, de platino, hierro, cobre, diamantes, topacios, amatistas y otras piedras preciosas. El suelo es por todas partes altamente fecundo; produce en abundancia algodón excelente, tabaco,

azúcar, café, cacao, maíz, arroz, batatas, yuca y muchas frutas de Europa. Los naranjos y limoneros, pamplermusas y guayabos, son muy comunes en la costa. Las higueras de Surinam, el mangaba, del que extraen una especie de vino, y el ibipitanga, cuyo fruto es parecido á la cereza, son frutales indígenas. Los bosques del Brasil son los más esplendidos y más ricos de la Tierra en maderas de construcción, tintóreas y resinosas, como en plantas aromáticas y medicinales. El

tapinhoam, el pino del Brasil, el cedro y las palmeras crecen hasta una altura admirable. El árbol que da el palo tintóreo llamado palo-brasil, es del tamaño de las encinas de Europa. La palma carnauba da una cera preciosa, y la ipecacuana parda ó gris es comun en sus bosques. El eveo da una gran cantidad de cautchú, sobre todo en la parte del Amazónas.

»Sus grandes bosques se hallan poblados de jaguares, cuguardos, tapiros, pécaris, coatis y tatus. Se ven tambien mu-

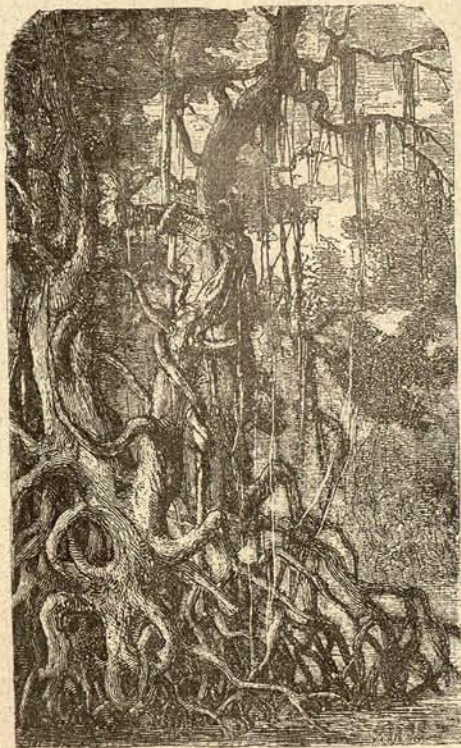

VEGETACION DEL BRASIL

chas especies de monos, entre otros el aluato cuyos espantosos chillidos sorprenden y amedrentan al viajero, y el uastiti, especie de simio pintado de colores.

»Entre las aves, que se distinguen casi todas por su hermoso plumaje, son de

mencionar los colibrís, gran número de especies de papagayos, entre ellos el bellísimo arás ó guacamayo, y los tucanes, que suministran á los salvajes su más brillante adorno.

»El coral es una serpiente tan venenosa como la culebra de cascabel; y hay ade-

más, enormes boas. Existen igualmente en el Brasil caimanes, en gran número escorpiones venenosos, murciélagos colosales, millones de insectos fosforescentes y arañas monstruosas.—Entre los insectos incómodos ó dañinos, son de notar las hormigas gigantes que viajan en legiones causando grandes estragos y las innumerables especies de mosquitos.»

El comercio brasileño es de gran importancia; en 1876 ascendió el valor de las exportaciones á 190,000 *contos de reis*

y el de las importaciones á 172,000 *contos*.

Los principales artículos de exportación son los siguientes: café, azúcar, algodón, tabaco, cacao, rón, mate, goma elástica, madera, diamantes, oro y cueros. Las relaciones comerciales del imperio del Brasil, que están sostenidas por líneas de vapores y muchos buques de vela, son principalmente con Inglaterra, Francia, Estados Unidos, Portugal, Repúblicas del Plata y ciudades anseáticas (Hamburgo, etc.)

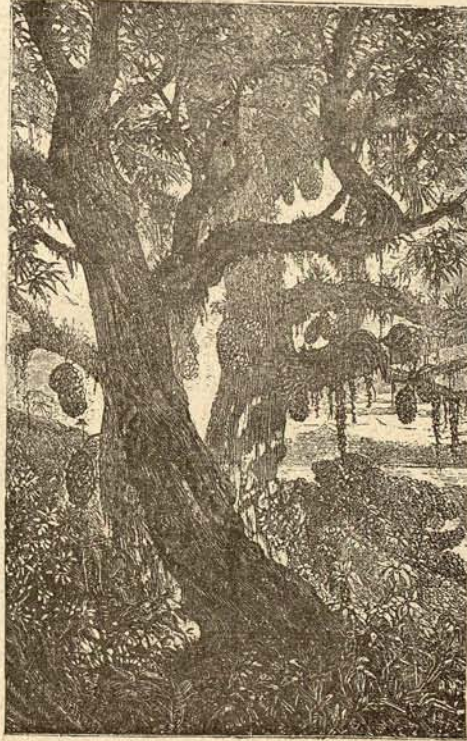

FRUTALES DEL BRASIL

La industria no es tan importante; consiste principalmente en la extracción de minerales y en los que se relaciona con la agricultura; cultiva azúcar, cigarrros, aguardientes, harinas, aceite, vino, goma elástica, etc. En la capital, y en

otras poblaciones importantes, hay algunas fábricas de hilados y tejidos de algodón, y otras de lana, fundiciones, curtidos y talleres bastante bien montados de toda clase de artes y oficios, distinguiéndose los de platería y joyería.

III

GEOGRAFÍA POLÍTICA

Cierta escuadra portuguesa al mando de Cabral, que salió de Lisboa con destino á las Indias Orientales, descubrió en 1500 las costas del Brasil. El almirante

Cabral tomó posesión de aquel territorio que fué colonizado por los portugueses. Los establecimientos del Brasil tuvieron vida próspera, hasta que en 1808, invadida la península ibérica por las huestes aguerridas de Napoleón el Grande, la familia real portuguesa abandonó á su pueblo que luchaba valerosamente por la independencia nacional estableciendo su corte en Rio Janeiro, léjos del peligro. Poco despues, en 1822, Don Pedro (hijo del rey de Portugal) se hizo proclamar

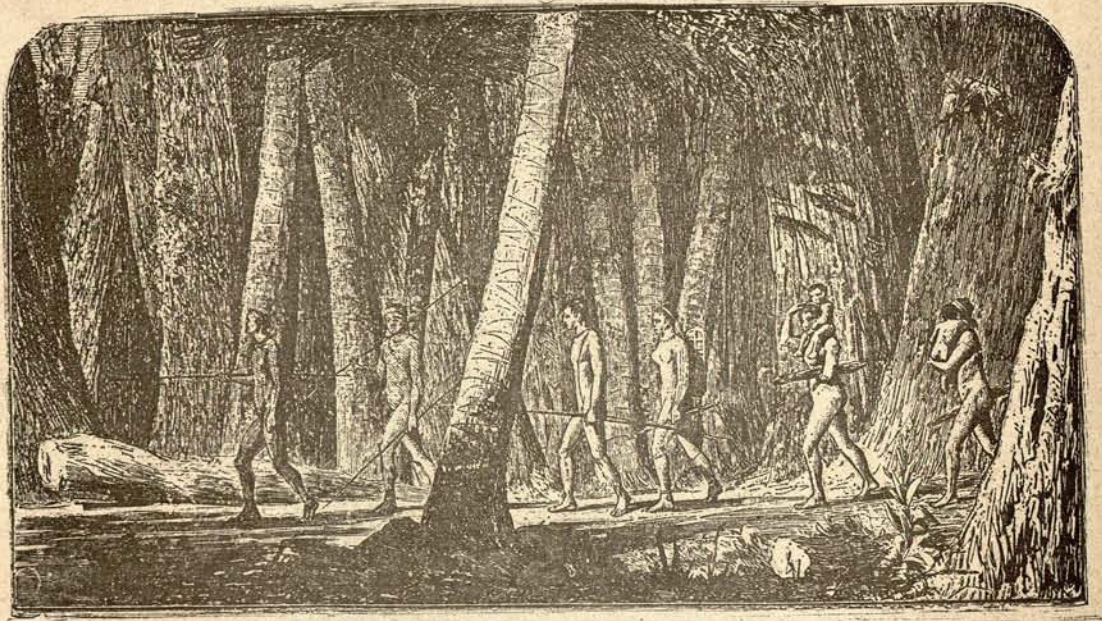

BRASIL—INTERIOR DE UN BOSQUE

emperador del Brasil. La metrópoli reconoció la independencia de este imperio, el único que existe en todo el continente americano.

Dicho imperio se halla dividido actualmente en 20 provincias de diferente extensión, subdivididas en comarcas y las comarcas en *termos* ó distritos. Las 20 provincias son: *Rio Janeiro, San Pa-*

blo, San Pedro ó Rio Grande del Sur, Santa Catalina, Matto-Grosso, Goyaz, Minas, Espiritu-Santo, Bahía, Sergipe, Alagoas, Pernambuco, Paraíba, Rio Grande del Norte, Seará, Piauhy, Maranhón, Pará, Amazonas y Paraná. Debe agregarse además la provincia de nueva creación llamada *San Francisco*.

Para describirlas las vamos á ordenar

dividiéndolas en provincias marítimas del N. y del N. E., provincias marítimas del E. y del S. E. y provincias interiores ó centrales.

IV

PROVINCIAS DEL NORTE Y DEL NORDESTE

La más septentrional de las provincias marítimas es la de PARÁ, que se halla atravesada del O. al E. por el Amazonas. La región situada al N. de este rio es la *Guayana brasileña*, país casi desierto compuesto de llanuras y de bosques. La capital de dicha provincia es PARÁ ó BELEM, ciudad de unos 35,000 habitantes situada en terreno bajo y húmedo junto á la desembocadura del Tocantíns que tambien se llama Rio Pará.

Las poblaciones que siguen en importancia á la capital de la provincia, son *Macapa, Villaviciosa, Obidos*, en la margen izquierda del Amazonas; *Santarem*, en la orilla derecha y en la confluencia del Tapajos; *Barcelos; Pombal*; etc.

En la costa Nordeste se hallan las provincias de Marañón, Piahy, Seara y Rio Grande del Norte.

La más importante es la de MARAÑÓN (Maranhao), riquísima en productos agrícolas. Su capital es SAN LUIS, ciudad de 35,000 habitantes fundada por franceses en la isla Marañón (1612); comercio floreciente.

La montuosa provincia de PIAHY produce el mejor tabaco del imperio. La capital es PARAHIBA, ciudad de 15,000 habitantes.

La provincia de SEARA ó CEABA tiene importancia por su gran comercio de cautchuco; su capital es SEARA, población de 16,000 habitantes.

Tomo II.

La provincia de RIO GRANDE DEL NORTE, al E. de la Seara, tiene por capital la ciudad de SAN PEDRO ó de NATAL, buen puerto al S. del cabo San Roque, con 15,000 habitantes.

V

PROVINCIAS DEL ESTE Y DEL SUDESTE

Las provincias marítimas del Este son Paraiba, Pernambuco, Alagoas y Sergipe.

PARAIBA ó PARAHIBA es una provincia que suministra al comercio gran cantidad de maderas preciosas y tintóreas. La capital es PARAHIBA, hermosa ciudad de 16,000 habitantes situada en la costa.

La provincia de PERNAMBUCO es la mas importante de las cuatro del Este; produce palo tintóreo, vainilla, cacao, algodón, arroz y bastante azúcar. Los mejores puertos del Brasil están en esta provincia; el más notable es el de RECIFE (Arrecife) ó PERNAMBUCO, ciudad de mas de 120,000 habitantes, capital de la provincia y gran centro mercantil. *Olinda*, al N. de Pernambuco, es una pequeña ciudad de 10,000 habitantes entre risueñas colinas y jardines deliciosos.

La provincia de ALAGOAS, que es muy reducida, tiene por capital la ciudad de ALAGOAS, en cuyo puerto se construyen buques destinados á la navegación del rio San Francisco; 16,000 habitantes.

*
**

SERGIPE es otra pequeña provincia al S. de la precedente; su capital es la ciudad que le da nombre.

Las provincias marítimas del S. E. son las de Bahía, Espiritu-Santo, Rio Janeiro,

San Pablo, Paraná, Santa Catalina y Rio Grande del Sur.

La provincia de BAHÍA está regada al O. y al N. por el rio San Francisco; su suelo es estimado como el mejor del Brasil para el cultivo de la caña de azúcar, el tabaco y el algodón. Se han descubierto en la provincia minas de diamantes y de oro. Lacapital es BAHÍA Ó SAN SALVADOR,

ciudad que cuenta más de 160,000 habitantes; se halla edificada en parte sobre una altura, á 170 metros sobre el nivel del mar, y en parte en la misma playa, junto á la magnífica bahía de *Todos los Santos* que es una de las más hermosas de América.

La ciudad de San Salvador fué capital del Brasil hasta 1763 y sigue siendo todavía la primera plaza fuerte y el arsenal marítimo más importante del imperio; por su comercio es la segunda plaza.

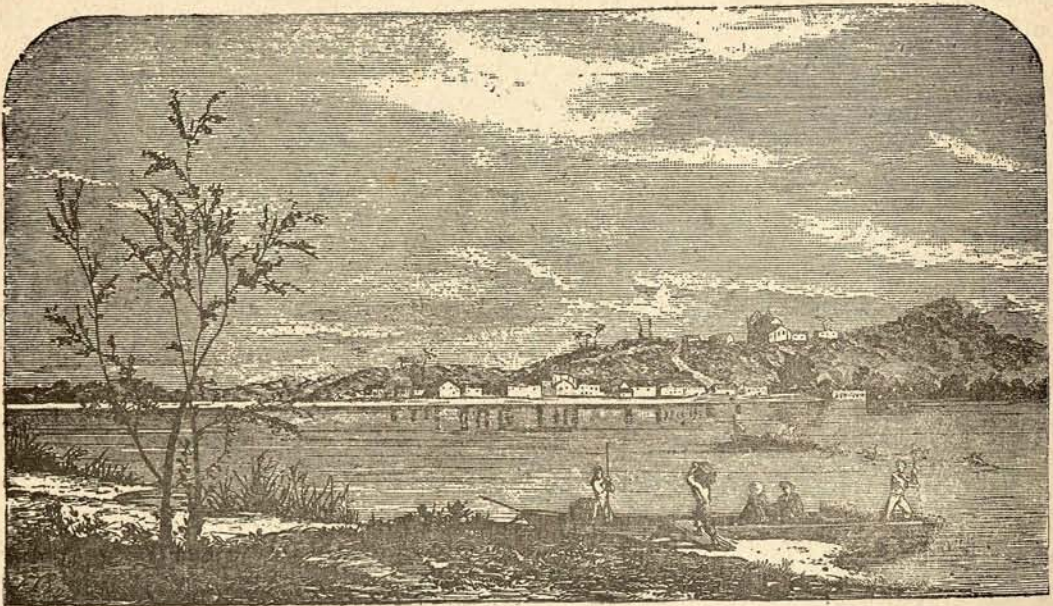

PORTO SEGURO

En los alrededores de Bahía existen grandes poblados y lugares florecientes: *Nuestra Señora de la Peña*, que tambien se llama *Tapajipe*, es notable por sus astilleros; *Porto Seguro* es interesante por su puerto, de recomendables condiciones y por sus pesquerías; *Caxoeira* es una población de unos 20,000 habitantes.

La provincia del ESPÍRITU SANTO se extiende á lo largo de la costa; la atraviesa en toda su longitud una cordillera de montañas; su capital es VICTORIA, población pequeña, pero bien edificada. *Espíritu Santo* ó *Villa Vieja*, antigua capital con un castillo arruinado, se halla situada en el fondo de una gran bahía.

*
**

La provincia de RIO JANEIRO, al S. de la anterior, tiene por capital á RIO JANEIRO que lo es de todo el Brasil. Esta gran ciudad poblada por unos 500,000 habitantes está situada en una extensa bahía que forma uno de los más hermosos puertos de América y aun del mundo; defienden la entrada vários fuertes. La ciudad vieja ofrece miserables construcciones y calles sucias y estrechas; pero la parte nueva de la población tiene calles espaciosas y rectas, buenas plazas y elegantes edificios. El acueducto que surte de agua

á la ciudad de Rio es el mejor de América. En las cercanías de Rio Janeiro, justamente celebradas por los cuadros admirables que ofrece la naturaleza, hay pueblos importantes y sitios deliciosos: en *San Cristóbal* se halla el magnífico palacio de Buena Vista, residencia del emperador; *Playa Grande* es una ciudad muy próspera que cuenta unos 25,000 habitantes; su *jardín botánico* es una verdadera maravilla.

*
* *

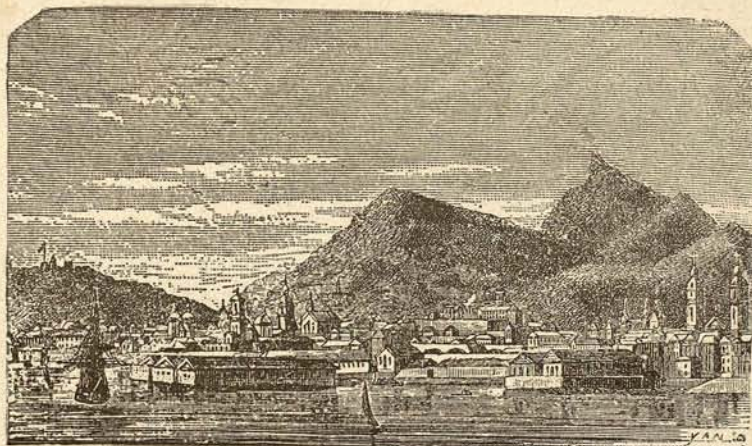

RIO JANEIRO

La provincia de SAN PABLO es una de las más agradables y fértiles del Brasil. Su capital SAN PABLO es una bonita ciudad que goza de un clima privilegiado; tiene más de 30,000 habitantes. El puerto comercial de SANTOS, en la misma provincia, se halla unido á San Pablo por ferrocarril.

PARANÁ es una provincia que se extiende desde el Atlántico al Paraná. Tiene por capital á CURUTIBA, población situada en medio de magníficas llanuras donde se crían bueyes y caballos.

La provincia de SANTA CATALINA de-

be su nombre á la isla pintoresca y fértil que de ella forma parte. La capital es NUESTRA SEÑORA DEL DESTIERRO, puerto mercantil con unas 10,000 almas en la ISLA DE SANTA CATALINA.

La provincia de RIO GRANDE DEL SUR, la más meridional de todas, de suelo feraz y productivo, temperatura benigna y clima saludable; en su territorio se crían muy buenos ganados; sus habitantes son laboriosos y alimentan aspiraciones democráticas. La capital de esta provincia se llama PORTO ALEGRE, ciudad de 25,000 habitantes, muy floreciente, situada jun-

to al lago de los Pátos. La ciudad de *San Pedro de Rio Grande*, antigua capital de la provincia, se halla situada á la entrada de la corriente de desagüe del lago de los Pátos, corriente que se denomina Rio Grande. El lago de los Pátos hállase separado del Océano por un angosto arrecife.

VI

PROVINCIAS INTERIORES

Las provincias interiores del Brasil son las cuatro siguientes: Amazonas, Minas, Goyaz y Matto-Grosso.

La provincia de AMAZÓNAS se halla atravesada de occidente á oriente por el rio que le dá nombre. Comprende una parte de la Guayana portuguesa ó brasileña. La otra parte de la Guayana brasileña corresponde á la provincia de Pará. La capital de esta provincia, una de las más importantes del Brasil, es la ciudad de MANAOZ situada en la confluencia de los rios Negro y Amazonas. La provincia de Amazonas es fronteriza de la Guayana inglesa, de Venezuela, de Colombia, del Ecuador y de Bolivia.

La provincia de MINAS GERÁES, Minas generales, debe su nombre al gran número y variedad de sus minas. Es montañosa y poblada. La capital, CIDAD DE OURO PRETO, Ciudad del Oro negro, se halla situada en un territorio inculto y triste; los habitantes se dedican exclusivamente al laboreo de las minas. Abundan en dicha provincia el oro, los diamantes y las piedras preciosas; cuenta unos 20,000 habitantes.

La provincia de GOYAZ, al O. de la anterior, se halla regada por el Tocantinos; en los distritos del centro hay minas

de oro y de diamantes; pero sus naturales se dedican á la agricultura. GOYAZ, con unos 12,000 habitantes es la capital de la provincia.

MATTO-GROSSO es una provincia que ocupa el Oeste del Brasil y se extiende desde el Araguay hasta el Madeira; por el S. O. está regada por el Paraguay. Es de gran extensión y poco conocida, está habitada por diversas naciones indígenas independientes. Muchos de sus rios arrastran pepitas de oro y posee tambien los terrenos de diamantes. CUYABA, la capital, es una ciudad de 15,000 habitantes que puede considerarse la más céntrica de la América del Sur.

VII

ESTADÍSTICA

El Brasil, antigua colonia portuguesa, es una monarquía constitucional independiente de la metrópoli desde 1821.

La religión dominante es la católica.

La lengua nacional es la portuguesa; las tribus indígenas hablan distintos idiomas; el inglés, el francés y el castellano son generalmente conocidos entre las personas ilustradas de sus principales poblaciones.

La instrucción está muy atendida por parte de los gobiernos; se practica en las escuelas el sistema de la enseñanza mútua; los hijos de familias ricas estudian en Europa.

La extensión del imperio se calcula en 8,000,000 de kilómetros cuadrados; y sus habitantes en 12,000,000.

El ejército es de 20,000 hombres en tiempo de paz; en tiempo de guerra puede sumar hasta 70,000. Hay además 6,000 hombres de gendarmería y 500,000 de Guardia Nacional.

La marina cuenta 62 buques de guerra, 50 de ellos de vapor, con 6,000 hombres, 200 cañones, y una fuerza de 7,000 caballos.

Existe una colonia penitenciaria en la isla de *Fernando de Noronha*, á 300 kilómetros al N. E. del cabo de San Roque.

En la provincia de Rio Grande del Sur se ha establecido una colonia alemana muy floreciente. Los colonos alemanes

de Rio Grande del Sur y Santa Catalina son más de 50,000.

Las rentas del Estado son aproximadamente de 100,000 *contos de reis* y los gastos algo mayores; la deuda pública, aumentada por la guerra del Paraguay, asciende á una cifra incalculable.

Tiene el Brasil 54,000 kilómetros de vías navegables; la extensión de los canales artificiales es de 156 kilómetros. Hay 1,700 kilómetros de líneas férreas

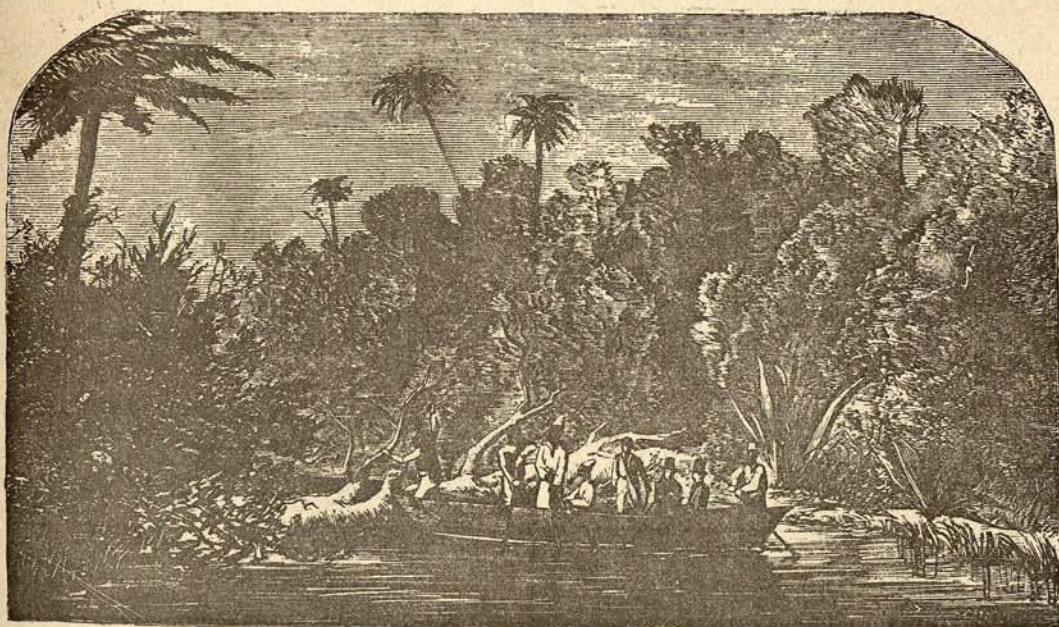

BRASIL EXPLORACION—FLUVIAL

construidas, y en construcción ó estudio más de 12,000.

De los 12,000,000 de habitantes que componen, como se ha dicho, la población del imperio, más de la mitad son negros ó mulatos. Los indígenas salvajes llegan á 500,000 y forman tribus que viven en las regiones más lejanas y menos exploradas del país. Algunos sin embargo han abrazado el cristianismo y se han mezclado con los portugueses, creando

una raza mestiza de tipos activos y animosos.

Los salvajes del Brasil tienen la tez cobriza, la cara redonda, los cabellos lasos. Dotados de un carácter irascible, se ofenden fácilmente y son muy inclinados á la venganza. Su valor indomable y hasta feroz, lo han demostrado suficientemente defendiendo su suelo natal siglo tras siglo. De todos los salvajes, los más numerosos é interesantes son los *Guaranis*.