

Anocibar, Ciaurriz, Gascue, Guelbenzu, Latasa, Ripaguendulain, Arizu, Burrutain, Etulain, Esain, Egozcue, Echaide, Leazcue, Olagüe, Beraiz, Enderiz, Olave, Olaiz, Osabide, Osacain, Zandio, Arre, Arzo, Añoz, Aberiz, Cildoz, Elegui, Eusa, Ezcada, Garrues, Maquirriain, Naguilz, Orrio, Oricain, Soraurea, Aristregui, Belzunce, Beorburu, Garzariain, Larrazoz, Marcalain, Navaz, Nuin, Ollacarizqueta, Osacar, Osinaga, Unzu, Usi, Alcoz, Arraizorquin, Auza, Elzaburu, Elso, Cenoz, Gorronzolano, Ilarregui, Iraizoz, Guerendiain, Lizaso, Larrainzar, Locen, Joarbe, Urrizolagalain, Velate, Odolaga, Almandez, Aniz, Arrayoz, Arizcun, Azpilcueta, Berrueta, Ciga, Elbetea, Elizondo, Errazu, Lecaroz, Garzain, Irurita, Oronoz, Bertiz, Legasa, Narbarte, Oteiza, Oyaregui, Elgorriaba, Donamaria, Gaztelu, Ituren, Oiz, Santesteban, Urroz y Zubieta.

TAFALLA: Ciudad situada á ocho horas de Pamplona, á la falda de una colina confinando con el lugar de Pueyo. Su fundacion es remota: en la cima de la citada colina hay una llanura que en lo antiguo sirvió de plaza de armas, fué pueblo amurallado con un castillo en tiempo de los romanos. En otro tiempo fué una de las principales plazas de Navarra y residencia de los monarcas: tiene un palacio edificado en el siglo XV por el rey Carlos III de Navarra; pero ya muy ruinoso, y estos los muros que la rodean es lo único que le resta de su pasada grandeza. Algunas tradiciones sostienen que jamás en Tafalla se han conocidolas enfermedades epidémicas, lo cual si no es cierto, prueba sin embargo la salubridad de su clima. Consta de 687 vecinos y 2,942 habitantes. Corresponde á la diócesis de Pamplona y al partido judicial de su nombre, que es de *entrada*, y comprende los 51 pueblos de Amatriain, Artajona, Artarian, Bariain, Barasoain, Benegorri, Berbinzana, Bezquia, Caparroso, Catalain, Echágüe, Fálces, Funes, Garinoain, Iracheta, Iriberricabe, Leoz, Larrága, Leoz, Lepuzain, Marcilla, Maquirriain, Mendivil, Mendigorria, Milagro, Miranda de Arga, Munarrizqueta, Murillo el Cuende, Murillo el Fruto, Muruzabal de Andion, Musquer-iriberri, Olite, Olóriz, Olleta, Oricin, Orisoain, Peralta, Pitillas, Pozuelo, Pueyo, San Lorenzo, San Martin de Unx, Sansoain, Sansoamain, Santacara, Solchaga, Tafalla, Traibuena, Ujué, Unzué, Uzquita y Veire. Hay administracion de correos, dependiente de la de Pamplona, dos parroquias, un convento de monjas, dos que fueron de frailes, un hospital, un estanco, cuatro ermitas y un palacio real. En la quinta de 1844 entraron en suerte 216 jóvenes de 18 á 24 años. Pagó de contribucion 20,675 rs., y cosecha al año comun 13,000 fanegas de granos y legumbres, 3,000 arrobas de patatas, 150 de lino y 9,000 de vino, que con los frutos menores importan 712,500 rs. Su industria consiste en granjeria de ganados, fábricas de aguardientes, curtidos, teja, alfarerías y celebra una feria en 3 de febrero de cada año.

TUDELA: Ciudad episcopal y cabeza de merindad de su nombre situada por los 42°, 2' latitud N. y los 2°, 10' longitud E. en el ángulo que forman los rios Ebro que la baña por el E. y el Queiles por S. introduciéndose aquel en

terreno bastante llano, mejor por la parte septentrional de la ciudad, en que se levantan los montes llamados de Ciezó: se ignora el tiempo de su fundacion. Las calles son estrechas y mal formadas, pero tiene vistas alegres y hermosos paseos á las orillas del Ebro, que ademas de regar parte del terreno, provee á la ciudad de diferentes pescados, siendo muy especiales las anguilas. Sobre el mismo rio hay un fuerte puente de piedra de 17 arcos y de mas de 400 varas de largo. Antiguamente estaba defendido por tres torres, y de ellas y el puente tomó esta ciudad el escudo de armas. Demolióse la primera torre en el año de 1797, y las dos últimas en el de 1813 por orden del general Espoz y Mina cuando se retiraron los franceses. Junto á la ciudad se vé una isla sobre el Ebro llamada la Mejana, regada por norias, que produce las frutas y hortalizas mas delicadas de Navarra: su feracidad es asombrosa, y con razon se considera como un paraíso abreviado para recreo de aquellos habitantes. La única industria del pueblo consiste en una fábrica de curtidos, y jabon y poca pelairía, y una de extracto de regaliz que se espende para el Norte de Europa. Confina Tudela por E. con las Bárdenas reales, por S. con Ablitas y Fontellas por O. con Corella y Alfaró, y por N. con Murillo y Argñedas. Consta de 1,530 vecinos y 6,790 habitantes. Pertenece á la diócesis y partido judicial de su nombre que es de *ascenso* y comprende los 26 pueblos de Ablitas, Arquedas, Basillas, Bocál, Buñuel, Cadreita, Carcastillo, Cascante, Cabanillas, Cintruénigo, Corella, Cortes, Fitero, Fontellas, Fustiñana, Melida, Monteagudo, Murchante, Murillo de las Limas, Pedriz, Ribaforada, Tudela, Tulebras, Urzante, Valtierra y Villafranca. Hay un cabildo compuesto de un obispo, cinco dignidades, diez y seis canónigos, cinco racioneros, una sociedad económica, un colegio de medicina y cirugía, una catedral, una administracion de correos dependiente de la de Pamplona, tres parroquias mas, cuatro conventos de monjas, un hospital, otro para niños, una casa de misericordia y hubo seis conventos de frailes. En la quinta de 1844 entraron en suerte 366 jóvenes de 18 á 24 años. Pagó de contribucion 53,605 rs., y cosecha al año comun 10,000 fanegas de granos y legumbres, 12,000 arrobas de vino, 3,500 de aceite y 600 de cáñamo, que con los frutos menores y sus pastos importan 792.800 rs. Su industria consiste en granjería y tráfico de ganados, pelairía, fábricas de jabon, teja, ladrillo, y alguna alfarería, molinos harineros y de aceite, sombrererías y otros talleres de diversos oficios. Celebra dos ferias en 1.º de marzo y 22 de julio de cada año.

PUEBLOS NOTABLES.

ABLITAS: Villa situada á cinco leguas de Pamplona, en terreno llano á la falda de una eminencia confinando con Varillas. Es de antigua fundacion: conserva restos de un castillo al parecer de los romanos. Pertenece á la diócesis y partido judicial de Tudela de que dista dos leguas. Consta de 333 vecinos

y 4,670 habitantes. Tiene una parroquia, dos ermitas y un estanco. En la quinta de 1844 entraron en suerte 61 jóvenes de 18 á 24 años. Pagó de contribucion 11,857 rs., y cosecha al año comun 5,000 fanegas de granos y legumbres, 3,000 arrobas de vino y 200 de cáñamo, que con algun aceite y los frutos menores importan 296,400 rs.

AIBAR: Villa situada á siete leguas de Pamplona, en terreno elevado á orillas del rio Aragon. Su fundacion es antigua: es cabeza del valle de su nombre. Pertenece á la diócesis de Pamplona y al partido judicial de Sangüesa de donde dista tres leguas. Tiene 266 vecinos, 4,314 habitantes, una parroquia, un hospital y un estanco. En la quinta de 1844 entraron en suerte 52 jóvenes de 18 á 24 años. Pagó de contribucion 9,329 rs., y cosecha al año comun 3,500 fanegas de granos y legumbres, 4,000 arrobas de vino y 1,500 de aceite, que con los frutos menores producen 211,500 rs. Hay granjeria de ganado.

AÑORBE: Lugar situado á tres leguas de Pamplona, á la falda de una colina confinando con Tirapú. Su fundacion es antigua. Pertenece á la diócesis y partido judicial de Pamplona. Tiene 140 vecinos, 619 habitantes, una parroquia y un estanco. En la quinta de 1844 entraron en suerte 24 jóvenes de 18 á 24 años. Pagó de contribucion 4,294 rs., y cosecha al año comun 1,500 fanegas de granos y legumbres y 500 arrobas de vino, que con los frutos menores importan 75,200 rs. No tiene industria.

ARGUEDAS: Villa situada á cuatro y media leguas de Pamplona, en terreno desigual y bañada por el rio Ebro y las aguas del Aragon. Su fundacion es antigua: antes se llamó Argetas y conserva restos de un castillo del tiempo de los moros. Pertenece á la diócesis de Pamplona y al partido judicial de Tudela, de que dista tres leguas. Tiene 205 vecinos, 996 habitantes; una parroquia, un hospital y un estanco. En la quinta de 1844 entraron en suerte 53 jóvenes de 18 á 24 años. Pagó de contribucion 7,071 rs., y cosecha al año comun 4,000 fanegas de granos y legumbres, 4,000 arrobas de vino y 250 de aceite, que con los frutos menores importan 178,700 rs. Se fabrica jabon, salitre y loza ordinaria.

ARAJONA: Villa situada á cinco leguas de Pamplona, en una pendiente dividida en dos porciones, lindando con Tafalla. Es de antigua fundacion y está amurallada con algunos torreones al parecer del tiempo de los árabes. Pertenece á la diócesis de Pamplona y al partido judicial de Sangüesa de que dista tres leguas. Consta de 416 vecinos y 4,711 habitantes. Tiene una parroquia y un estanco. En la quinta de 1844 entraron en suerte 95 jóvenes de 18 á 24 años. Pagó de contribucion 9,315 rs. y cosecha al año comun 11,000 fanegas de granos y legumbres, 1,500 arrobas de aceite y 12,000 cántaros de vino, que con los frutos menores importan 592,600 rs. Su industria es la agricultura.

AZAGRA: Villa situada á siete leguas de Pamplona en terreno desigual en el condado de Lerin, cerca del rio Ebro. Su fundacion es antigua. Pertenece á la diócesis de Pamplona y al partido judicial de Estella de donde dista dos

y media leguas. Consta de 358 vecinos y 1,346 habitantes. Tiene una parroquia y un estanco. En la quinta de 1844 entraron en suerte 56 jóvenes de 18 á 24 años. Pagó de contribucion 9,456 rs., y cosecha al año comun 2,500 fanegas de granos y legumbres, 5,000 arrobas de vino y 500 de aceite, que con los frutos menores importan 161,300 rs. Hay granjeria de ganados.

ANDOSILLA: Villa situada á seis leguas de Pamplona, en terreno llano á la izquierda del rio Ega. Su fundacion es antigua. Pertenece á la diócesis de Pamplona y al partido judicial de Estella de que dista dos leguas. Consta de 192 vecinos y 1,629 habitantes. Tiene una parroquia y un estanco. En la quinta de 1844 entraron en suerte 64 jóvenes de 18 á 24 años. Pagó de contribucion 11,165 rs., y cosecha al año comun 4,000 fanegas de granos y legumbres, 3,000 arrobas de vino y 200 de aceite, que con los frutos menores producen 205,300 rs. Hay granjeria de ganados.

CAPARROSO: Villa situada á trece leguas de Pamplona en lo alto de una colina y al frente de un llano que fertiliza el rio Aragon, sobre el que tiene un puente de piedra sillería. Es de moderna fundacion: antes tuvo su asiento en el citado llano, y por evitar los daños que ocasionaban las aguas se trasladó al punto que hoy ocupa. Pertenece á la diócesis de Pamplona y al partido judicial de Sangüesa de que dista cinco leguas. Consta de 270 vecinos y 1,220 habitantes. Tiene una parroquia y un estanco. En la quinta de 1844 entraron en suerte 60 jóvenes de 18 á 24 años. Pagó de contribucion 8,664 rs., y cosecha al año comun 7,000 fanegas de granos y legumbres, 3,000 arrobas de vino, 100 de cáñamo y lino y 200 de aceite, que con los frutos menores importan 351,700 rs. Hay granjeria y tráfico de ganados.

CARCAR: Villa situada á trece leguas de Pamplona, en la falda de una colina, lindando con Sesma. Su fundacion es de tiempo inmemorial. En el cerro que la domina hay sepulcros y otros vestigios que denotan haber estado allí la poblacion en siglos remotos. Pertenece á la diócesis de Pamplona y al partido judicial de Estella de que dista seis leguas. Consta de 315 vecinos y 1,472 habitantes. Tiene una parroquia y un estanco. En la quinta de 1844 entraron en suerte 61 jóvenes de 18 á 24 años. Pagó de contribucion 12,451 rs., y cosecha al año comun 9,000 fanegas de granos y legumbres, 200 arrobas de cáñamo y lino, 3,000 de aceite y 4,000 de vino, que con los frutos menores importan 492,700 rs. Hay granjeria de ganados y algunos telares para lienzos.

CASCANTE: Ciudad situada á nueve leguas de Pamplona, en el declive de una colina á la márgen izquierda del rio Queiles sobre el que tiene dos puentes. Es de antigua fundacion: fué municipio romano y conserva inscripciones y varias antigüedades de la misma época. Pertenece á la diócesis de Tarazona y al partido judicial de Tudela de que dista tres leguas. Consta de 681 vecinos y 2,928 habitantes. Tiene una parroquia, otra antigua y una ayuda, varias ermitas, un estanco y hubo un convento de frailes. En la quinta de 1844 entraron en suerte 112 jóvenes de 18 á 24 años. Pagó de contribucion 20,790 rs., y cosecha al año comun 13,000 fanegas de granos y legumbres, 3,000 arrobas

de aceite, 5,000 de vino y 200 de cáñamo, que con los frutos menores producen 705,600 rs. Su industria consiste en fabricas de aguardiente y salitre, granjería de ganados, telares para lienzos y algunos talleres de artes y oficios.

CASEDA: Villa situada á seis y media léguas de Pamplona, á las márgenes del rio Aragon sobre el cual tiene un puente de magnífica construccion, en una pequeña colina, confinando con Aibar. Es de antigua fundacion, fué en otro tiempo plaza de armas, de que aun conserva algunos vestigios. Pertenece á la diócesis de Pamplona y al partido judicial de Sangüesa de que dista tres leguas. Consta de 175 vecinos y 1,272 habitantes. Tiene una parroquia, un hospital, varias ermitas y un estanco. En la quinta de 1844 entraron en suerte 43 jóvenes de 18 á 24 años. Pagó de contribucion 9,031 rs., y cosecha al año comun 10,000 fanegas de granos y legumbres, que con algun vino y los frutos menores producen 435,700 rs. Hay granjería y tráfico de ganados de toda es pecie.

CINTRUENIGO: Villa situada á ocho leguas de Pamplona, en terreno desigual á orillas del rio Alhama confinando con Corella. Es de antigua fundacion: fué pueblo amurallado en tiempo de los romanos, de que aun conserva vestigios. Pertenece á la diócesis de Tarazona y al partido judicial de Tudela de que dista dos y media leguas. Consta de 463 vecinos y 2,396 habitantes. Tiene una parroquia, varias ermitas, un estanco y hubo un convento de frailes. En la quinta de 1844 entraron en suerte 75 jóvenes de 18 á 24 años. Pagó de contribucion 17,011 rs., y cosecha al año comun 9,000 fanegas de granos y legumbres, 4,000 arrobas de vino, y 6,000 de aceite, que con los frutos menores producen 792,500 rs. Hay telares para lienzos, algunos talleres de artes y oficios y granjería de ganados.

CORELLA: Ciudad situada á nueve leguas de Pamplona, en terreno llano á la márgen izquierda del rio Alhama, confinando con Tudela. Su fundacion se pierde en la oscuridad de los tiempos: fué pueblo amurallado con bastantes torreones, de que conserva algunos trozos; tiene inscripciones y antigüedades romanas y se han hallado bastantes sepulcros de la misma época. Pertenece á la diócesis de Tarazona y al partido judicial de Tudela, de que dista tres leguas. Consta de 935 vecinos y 4,648 habitantes; tiene administracion de tabacos, dos parroquias, dos conventos de monjas, un hospital, varias ermitas y hubo dos conventos de frailes. En la quinta de 1844 entraron en suerte 185 jóvenes de 18 á 24 años. Pagó de contribucion 33,212 rs., y cosecha al año comun 6,000 fanegas de granos y legumbres, 5,000 arrobas de vino y 2,000 de aceite, que con los frutos menores y el mucho palo de regaliz que cosecha importan 421,700 rs. Hay fabricas para la extraccion del jugo ó zumo del palo de regaliz con el que hacen algun tráfico, tiene talleres de diferentes oficios, arriería y poco comercio.

CORTES: Villa situada á siete leguas de Pamplona, en terreno desigual, lindando con términos de Novillas, por cuyas inmediaciones pasan los canales Imperial y de Tauste. Es de antigua fundacion. Pertenece á la diócesis de

Zaragoza y al partido judicial de Tudela, de que dista una y media leguas. Consta de 187 vecinos y 822 habitantes; tiene una parroquia, un hospital, una ermita y un estanco. En la quinta de 1844 entraron en suerte 39 jóvenes de 18 á 24 años. Pagó de contribucion 6,856 rs., y cosecha al año comun 2,000 fanegas de granos y legumbres, 1,500 arrobas de aceite y 600 de vino, que con los frutos menores y sus pastos importan 152,200 rs. Hay granjeria de ganados y telares para lienzos.

FALCES: Villa situada á seis leguas de Pamplona, en terreno hondo, á la falda de un peñasco, confinando con Olite. Su fundacion es antigua y no tiene cosa notable mas que los restos de un castillo del tiempo de los romanos. Pertenece á la diócesis de Pamplona y al partido judicial de Olite, de que dista tres leguas. Consta de 500 vecinos y 2,310 habitantes; tiene una parroquia, una basílica y un estanco. En la quinta de 1844 entraron en suerte 109 jóvenes de 18 á 24 años. Pagó de contribucion 14,215 rs., y cosecha al año comun 7,000 fanegas de granos y legumbres, 4,000 arrobas de vino y 1,800 de aceite, que con los frutos menores y sus pastos producen 401,500 rs. Hay molinos harineros y de aceite, granjeria y algun tráfico de ganados y un mineral cuyas aguas producen buenos efectos en las enfermedades urinarias.

FITERO: Villa situada á cinco leguas y media de Pamplona, en terreno llano á la márgen izquierda del rio Alhama. Es de moderna fundacion: tiene en su término aguas minerales termales que llevan su nombre y antiguamente se llamaron Turuguen. Pertenece á la diócesis de Tarazona y al partido judicial de Tudela, de que dista cuatro leguas. Tiene 501 vecinos y 2,263 habitantes, una parroquia, un estanco y hubo un convento de frailes. En la quinta de 1844 entraron en suerte 89 jóvenes de 18 á 24 años. Pagó de contribucion 16,067 rs., y cosecha al año comun 13,000 fanegas de granos y legumbres, 11,000 arrobas de aceite y 15,000 de vino, que con los frutos menores importan 1.304,400 rs. Se prepara lana para las fábricas y las hay de alpargatas y paños, talleres de diferentes oficios, granjeria y tráfico de ganado.

FUTIÑANA: Villa situada á cuatro y media leguas de Pamplona, en terreno alto, á la orilla izquierda del Ebro, confinando con Cabanillas. Su fundacion es moderna. Pertenece á la diócesis de Tarazona y al partido judicial de Tudela, de que dista tres leguas. Tiene 146 vecinos y 857 habitantes, una parroquia, una ermita y un estanco. En la quinta de 1844 entraron en suerte 30 jóvenes de 18 á 24 años. Pagó de contribucion 6,084 rs., y cosecha al año comun 2,000 fanegas de granos y legumbres, que con algun aceite, sus pastos y los frutos menores importan 97,600 rs. Hay granjeria y tráfico de ganados.

LÁRRAGA: Villa situada á cinco y media leguas de Pamplona, en terreno desigual en la falda de un monte, confinando con Mendigorria. Su nombre es de origen arábigo; en la cima de dicho monte hay vestigios de un antiguo castillo. Pertenece á la diócesis de Pamplona y al partido judicial de Olite, de que dista tres leguas. Consta de 200 vecinos y 1,512 habitantes; tiene una parroquia, un hospital, varias ermitas y un estanco. En la quinta de 1844 en-

traron en suerte 74 jóvenes de 18 á 24 años. Pagó de toda contribucion 10,335 reales, y cosecha al año comun 9,000 fanegas de granos y legumbres, 3,000 arrobas de vino y 500 de aceite, que con los frutos menores y sus pastos producen 411,300 rs. Hay granjería de ganados y una feria en 21 de setiembre de cada año.

LERIN: Villa situada á nueve leguas de Pamplona, sobre un peñasco, lindando con Andosilla. Es de antigua fundacion y cabeza del condado de su nombre. Pertenece á la diócesis de Pamplona y al partido judicial de Estella de que dista cuatro leguas. Consta de 423 vecinos y 2,398 habitantes; tiene una parroquia, un convento de monjas, varias ermitas, un palacio de los condes de su nombre, un hospital, un estanco y hubo un convento de frailes. En la quinta de 1844 entraron en suerte 56 jóvenes de 18 á 24 años. Pagó de contribucion 17,025 rs., y cosecha al año comun 4,000 fanegas de granos y legumbres, 12,000 arrobas de vino, 500 de aceite y 100 de cáñamo y lino, que con los frutos menores producen 392,500 rs. Hay granjería de ganados y fábricas de aguardiente.

LOBOSA: Villa situada á ocho leguas de Pamplona, en terreno llano, cuyo término baña el rio Ebro, sobre el cual tiene un puente de sillería. Es de antigua fundacion; conserva restos de un castillo y de un puente al parecer de los romanos. Pertenece á la diócesis de Pamplona y al partido judicial de Estella de que dista tres leguas. Consta de 574 vecinos y 2,590 habitantes, una parroquia, varias ermitas y un estanco. En la quinta de 1844 entraron en suerte 105 jóvenes de 18 á 24 años. Pagó de contribucion 17,389 reales, y cosecha al año comun 6,000 fanegas de granos y legumbres, 5,000 arrobas de vino y 1,500 de aceite, que con los frutos menores producen 311,700 rs. Hay molinos harineros y de aceite y granjería de ganado.

LUMBIER: Villa situada á seis leguas de Pamplona, en una altura entre los rios Salazar é Irate sobre los que tiene dos puentes. Su fundacion es de tiempo inmemorial: tiene murallas y un castillo que participan del gusto árabe. Es de la diócesis de Pamplona y del partido judicial de Sangüesa, de que dista cuatro leguas. Consta de 360 vecinos y 2,143 habitantes, una parroquia, un convento de monjas, un hospital, varias ermitas y un estanco. En la quinta de 1844 entraron en suerte 80 jóvenes de 18 á 24 años. Pagó de contribucion 15,215 rs., y cosecha al año comun 6,000 arrobas de vino, 500 de aceite y 5,000 fanegas de granos y legumbres, que con los frutos menores importan 296,000 rs. Hay alfarería, talleres de diferentes oficios y algun comercio.

MARCILLA: Villa situada á seis y media leguas de Pamplona, en terreno llano, confinando con Villafranca. Su fundacion es antigua y conserva un castillo al parecer de los moros. Pertenece á la diócesis de Pamplona y al partido judicial de Olite, de que dista dos leguas. Tiene 160 vecinos y 590 habitantes, una parroquia, un hospital, varias ermitas, un estanco y hubo un convento de frailes. En la quinta de 1844 entraron en suerte 44 jóvenes de 18 á 24 años. Pagó de contribucion 4,550 rs., y cosecha al año comun 3,000 fa-

negas de granos y legumbres, 6,000 arrobas de vino y 150 de lino y cáñamo, que con los frutos menores producen 201,400 rs. Hay molinos harineros y de aceite y una feria en 22 de setiembre de cada año.

MENDIGORRIA: Villa situada á siete leguas de Pamplona, en una sierra cerca del rio Arga, sobre el que tiene dos puentes. Es de antigua fundacion. Pertenece á la diócesis de Pamplona y al partido judicial de Olite, de que dista tres leguas. Tiene 315 vecinos y 1,260 habitantes, dos parroquias y un estanco. En la quinta de 1844 entraron en suerte 75 jóvenes de 18 á 24 años. Pagó de contribucion 8,946 rs., y cosecha al año comun 5,000 fanegas de granos y legumbres, 6,000 arrobas de vino y 2,000 de aceite, que con los frutos menores producen 352,700 rs. Se fabrica aguardiente, hay granjeria y tráfico de ganados.

MIRANDA DE ARGÁ: Villa situada á cinco leguas de Pamplona, á la falda de una cordillera, confinando con Berbuizana. Su fundacion es de tiempo inmemorial. Pertenece á la diócesis de Pamplona y al partido judicial de Olite, de que dista dos y media leguas. Tiene 350 vecinos y 1,390 habitantes, una parroquia y un estanco. En la quinta de 1844 entraron en suerte 58 jóvenes de 18 á 24 años. Pagó de contribucion 5,680 rs., y cosecha al año comun 6,000 fanegas de granos y legumbres, 200 arrobas de cáñamo y lino y 1,500 de vino, que con los frutos menores importan 275,700 rs. Hay granjeria de ganados y telares para lienzos.

MURCHANTE: Lugar situado á nueve y media leguas de Pamplona en terreno llano á la izquierda del rio Queiles. Es de antigua fundacion: su primitivo nombre fué Murjant, y en sus inmediaciones hay restos de un antiguo castillo y ademas un estanque para el riego con un soberbio murallon, obra de los moros. Pertenece á la diócesis y partido judicial de Tudela de que dista dos y media leguas. Consta de 160 vecinos y 692 habitantes. Tiene una parroquia y un estanco. En la quinta de 1844 entraron en suerte 34 jóvenes de 18 á 24 años. Pagó de contribucion 4,891 rs., y cosecha al año comun 3,000 fanegas de granos y legumbres, que con algun vino, pastos y frutos menores importan 192,300 rs. Su industria consiste en granjeria de ganados.

OLITE: Ciudad situada á siete leguas de Pamplona, en terreno llano á la margen derecha del rio Zidacos. Es de fundacion inmemorial y se cree que fué la antigua Ologitum edificada por el rey godo Suintila. Consta de 412 vecinos y 2,748 habitantes. Corresponde á la diócesis de Pamplona y al partido judicial de Tafalla. Tiene una parroquia y un estanco. En la quinta de 1844 entraron en suerte 101 jóvenes de 18 á 24 años. Pagó de contribucion 1,811 reales, y cosecha al año comun 9,500 fanegas de granos y legumbres, 8,000 arrobas de vino y 1,500 de aceite, que con los frutos menores producen 512,400 rs. Hay granjeria de ganados, varios talleres de artes y oficios, algun comercio con frutos del pais y arrieria.

PEBALTA: Villa situada á siete leguas de Pamplona, en terreno desigual confinando con Falces, bañada por el rio Arga sobre el que tiene tres puentes.

Su fundacion es antigua. Pertenece á la diócesis de Pamplona y al partido judicial de Olite, de que dista tres leguas. Consta de 587 vecinos y 2,348 habitantes. Tiene una parroquia, un hospital, varias ermitas, un estanco y hubo un convento de frailes. En la quinta de 1844 entraron en suerte 160 jóvenes de 18 á 24 años. Pagó de contribucion 16,670 rs., y cosecha al año



Navarros.

comun 8,000 fanegas de granos y legumbres, 200 arrobas de lino y cáñamo y 9,000 de vino de superior calidad, que con los frutos menores y sus pastos producen 612,300 rs. Hay granjería y tráfico de ganados y tiene comercio con su acreditado vino.

SANGUESA: Ciudad situada á siete leguas de Pamplona, en la frontera de Aragon en terreno llano, confinando con la villa de Rocaforte. Su fundacion es

de tiempo inmemorial: conserva inscripciones y antigüedades romanas. Corresponde á la diócesis y partido judicial de Pamplona. Consta de 887 vecinos y 3,449 habitantes. Tiene cuatro parroquias, tres ermitas, un estanco y hubo cuatro conventos de frailes. En la quinta de 1844 entraron en suerte 119 jóvenes de 18 á 24 años. Pagó de contribucion 23,067 rs., y cosecha al año comun 11,000 fanegas de granos y legumbres y 7,000 arrobas de vino, que con los frutos menores producen 450,600 rs. Se fabrican estameñas y aguardiente.

UXUÉ: Villa situada á cinco leguas de Pamplona, sobre la montaña de su nombre, confinando sus límites con los del valle de Orba. Es de antigua fundacion: fué pueblo amurallado, de que conserva vestigios y tuvo en siglos anteriores un fuerte castillo. Pertenece á la diócesis de Pamplona y partido judicial de Olite de que dista cuatro leguas. Tiene 280 vecinos y 1,314 habitantes, una parroquia, varias ermitas y un estanco. En la quinta de 1844 entraron en suerte 60 jóvenes de 18 á 24 años. Pagó de contribucion 5,680 rs., y cosecha al año comun 6,000 fanegas de granos y legumbres, 2,000 arrobas de vino y 300 de aceite, que con los frutos menores importan 212,600 reales. Hay granjería de ganados, carboneo y tráfico de maderas con la capital.

VALTIERRA: Villa situada á nueve leguas de Pamplona, en el camino de dicha ciudad á Castilla, en terreno desigual. Su fundacion es de tiempo inmemorial y antes se llamó Valleterra: conserva restos de un castillo del tiempo de los moros en el que fué mayor su poblacion. Pertenece á la diócesis de Pamplona y al partido judicial de Tudela, de que dista tres leguas. Consta de 254 vecinos y 1,220 habitantes. Hay una parroquia, cuatro ermitas y un estanco. En la quinta de 1844 entraron en suerte 59 jóvenes de 18 á 24 años. Pagó de contribucion 8,662 rs., y cosecha al año comun 4,000 fanegas de granos y legumbres, 3,000 arrobas de vino y 250 de aceite, que con los frutos menores y sus pastos producen 176,900 rs. Se fabrica salitre, jabon y curtidos y hay granjería de ganados.

VIANA: Ciudad situada á trece leguas de Pamplona, en terreno llano sobre una colina, confinando con Oyon. Es de antigua fundacion: conserva algunos vestigios de un castillo al parecer de los árabes. Pertenece á la diócesis de Calahorra y al partido judicial de Estella de que dista cuatro leguas. Tiene 652 vecinos y 3,146 habitantes, dos parroquias, un hospital, un estanco y hubo un convento de frailes. En la quinta de 1844 entraron en suerte 140 jóvenes de 18 á 24 años. Pagó de contribucion 22,336 rs., y cosecha al año comun 14,000 fanegas de granos y legumbres, 16,000 arrobas de vino, 300 de cáñamo y 500 de aceite, que con los frutos menores producen 575,000 rs. Hay granjería de ganados, algunos talleres de diferentes oficios y una feria en 19 de julio de cada año.

VILLAFRANCA: Villa situada á once leguas de Pamplona, en terreno llano y regado su término por los rios Aragon y Arga, confinando con Caparrosos. Es de antigua fundacion, tiene un palacio ó casa fuerte de construccion inme-

morial: conserva inscripciones del tiempo de los romanos. Pertenece á la diócesis de Pamplona y al partido judicial de Tudela, de que dista cuatro leguas. Consta de 551 vecinos y 2,762 habitantes. Hay una parroquia, un hospital, un estanco y hubo un convento de frailes. En la quinta de 1844 entraron en suerte 111 jóvenes de 18 á 24 años. Pagó de contribucion 19,610 rs., y cosecha al año comun 5,000 fanegas de granos y legumbres, 32,000 arrobas de vino y 3,000 de aceite, que con los frutos menores importan 712,500 rs. Su industria consiste en granjería de ganados, varios talleres de diferentes oficios, arriería y tráfico con sus excelentes vinos.

ORENSE.

Confina esta provincia al N. con la de Lugo, al E. con las de Leon y Zamora, al S. con Portugal y al O. con la de Pontevedra, y comprende 254 leguas cuadradas de superficie. Dividese en los 11 partidos de Allariz, Bande, Celanova, Guinzo de Limia, Orense, Puebla de Tribes, Ribadavia, Señorin de Carballino, Verin, Viana del Bollo y Villamartin. Es la provincia mas pequeña y pobre de Galicia. La riegan el Miño, el Sil, el Avia y el Arnoya. Produce su término centeno, maiz en abundancia, trigo, algun aceite, vino blanco y tinto, lino, castañas, patatas y toda clase de legumbres. Tiene muchas fuentes de aguas medicinales, siendo las mas experimentadas y concurridas las de la capital y Carballino. La industria de los *orensanos* consiste generalmente en lencería, cria de ganado vacuno y de cerda, y ademas salen anualmente muchos habitantes á buscar su subsistencia á Castilla y Portugal. Son muy apreciados los jamones de Caldelas, los cabritos de Limia, el chocolate de Orense y el hilo de Viana. Corresponde esta provincia en la parte militar á la capitanía general de Galicia, en la eclesiástica á la metrópoli de Santiago, en la judicial á la audiencia del territorio sita en la Coruña, y en la civil al gefe político é intendente de rentas de la provincia.

CAPITAL DE LA PROVINCIA.

ORENSE: Ciudad episcopal, situada en una hondonada á orillas del rio Miño, sobre el que tiene un puente al parecer de construccion romana. Su fundacion es de tiempo inmemorial: fué mayor su poblacion en lo antiguo, y demolida varias veces por efecto de las guerras. Conserva inscripciones y antiguedades romanas; tiene dos fuentes de aguas calientes llamadas vulgarmente *Burgas*, que solo sirven para uso doméstico. La catedral es de estilo gótico, de bastante regularidad en lo interior. El cimborrio ó media naranja del crucero es obra bien acabada. La silleria del coro, en que hay 70 sillas, es de bastante mérito. Los otros edificios de la ciudad nada ofrecen digno de consideracion. El puente mayor que hay sobre el Miño de 4,349 pies de largo y 18 de ancho, con siete arcos y un castillo á la entrada por la parte de la ciudad, es celebrado por su arco principal que tiene 156 pies de claro ó abertura de pilar á pilar, y 135 de elevacion desde la clave al fondo. El terreno es feracisimo de vino, que por elaborarse con poco arte y por carecer de hodégas acomodadas, apenas se conserva un año entero. Aunque esta ciudad está situada en una suave pendiente, las calles por la mayor parte son llanas, bien cortadas para pasar de unas á otras, todas con hermosas aceras, bien empedradas y con conductos subterráneos en el centro para la limpieza de aquellas y de las casas, las cuales se van reformando conside-

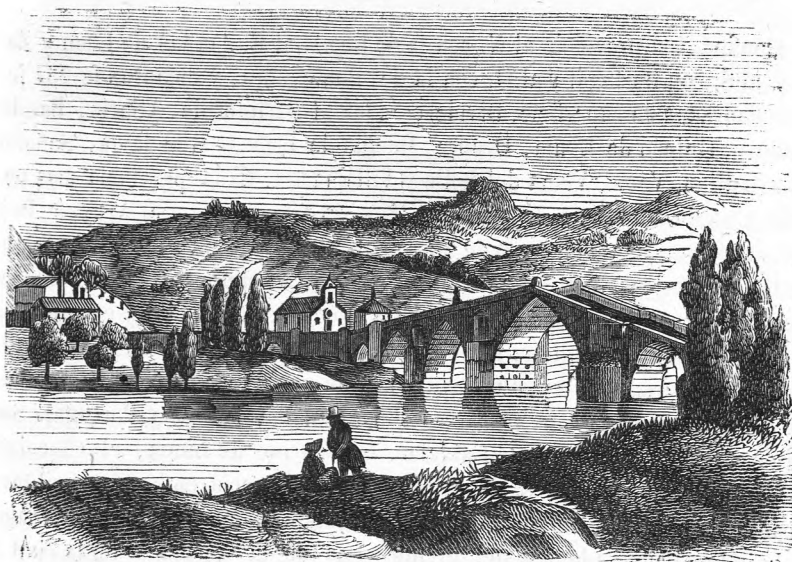

Puente de Orense sobre el Miño.

rablemente desde hace algun tiempo, y se construyen muchas nuevas de buena arquitectura y agradable aspecto. La plaza mayor es muy regular, con portales bien enlosados y algunas casas de nueva planta. A un cuarto de legua de la ciudad hay dos baños termales en dos diferentes puntos, conocidos por los de las Caldas y Mende: son excelentes para enfermedades cutáneas y nerviosas; y una fuente llamada del Obispo, de especial virtud para obstrucciones. Consta de 4,086 vecinos y 5,022 habitantes. Corresponde á la diócesis y partido judicial de su nombre. Hay cabildo con un obispo, once dignidades, quince canónigos, doce racioneros, comandante general sujeto á la capitania general de la Coruña, diputacion provincial, gefatura política, intendencia,

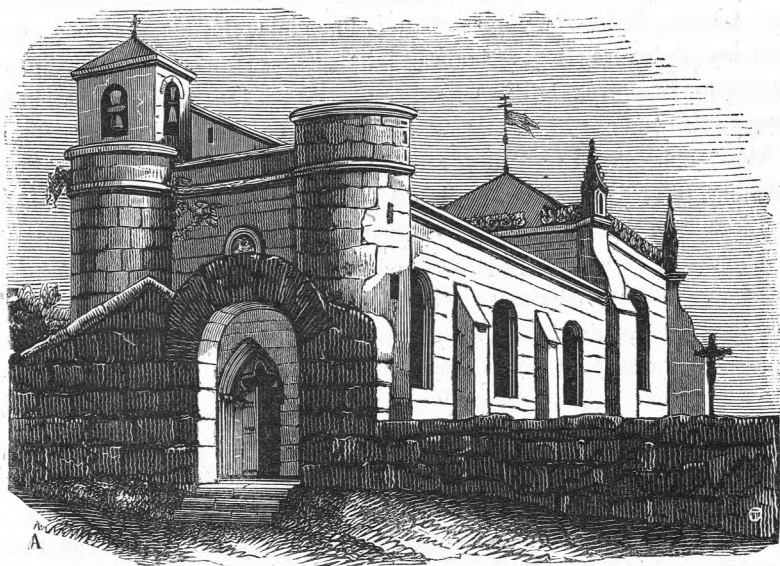

Parroquia de la Trinidad en Orense.

administracion principal de correos, otra de rentas, contaduría de amortizacion y comisionado de bienes nacionales, una catedral, dos parroquias, una casa de espósitos, un colegio para niñas, un seminario conciliar, una casa de beneficencia y hubo dos conventos de frailes. En la quinta de 1844 entraron en suerte 192 jóvenes de 18 á 24 años. Pagó de contribucion 445,500 rs., y cosecha al año común 6,000 fanegas de granos y legumbres, 300 arrobas de aceite, 10,000 de vino y 400 de lino, que con los frutos menores y cosecha de castañas importan 512,600 rs. Su industria consiste en fábricas de chocolate, hilos, cintas de lo mismo y lienzos y varios talleres de artes y oficios. Celebra una feria mensual.

CABEZAS DE PARTIDO.

ALLARIZ: Villa situada á cuatro leguas de Orense, en la falda de un monte y bañada por el rio Arnoya, sobre el que tiene dos puentes. Es pueblo antiguo, tiene murallas y un castillo del tiempo de los romanos. Es patria del P. M. Fr. Felipe Gándara, coronista, y está sepultado en ella el rey Witiza. Consta de 400 vecinos y 512 habitantes, escluyendo sus aldeas. Corresponde á la diócesis de Orense y al partido judicial de su propio nombre, que es de *entrada*, y se compone de las 69 parroquias de Abeleda, Aguassantás, Almoite, Allaríz, tres parroquias, Allaríz (San Torcuato), Ambia, Armariz, Arnúiz, Asadúr, Baños de Molgas, Batan, Bobadela, Bóveda, Cantoña, Costa, Coucieiro, Escuadro, Esgos (Santa Eulalia), Esgos (Santa María), Espiñeiros, Figueiredo, Figueiroa, Folgoso, Golpellás, Graña, Junquera de Ambía, Junquera de Espadañedo, Lamanía, Maceda de Límia, Maus, Mezquita, Mourisco, Niñodaguía, Paderne, Padreda, Pazo, Pesqueiras, Piñeiro, Prado, Puente de Ambía, Queiroánes, Rábeda, Ramil, Rebordechao, Requejo, Ribeira, Riobó, Rocas, San Tirso, Seiró, Seoane, Siabal, Sobradelo, Solveira de Belmonte, Sotomayor, Taboadela, Tioira, Toran, Touza, Urrós (Santa Eulalia), Urrós (San Mamed), Vide, Villanueva, Villardebarrio, Villardecanes, Villardeordelles y Zorelle. Tiene administracion de tabacos, tres parroquias, un convento de monjas y un hospital. En la quinta de 1844 entraron en suerte 27 jóvenes de 18 á 24 años. Pagó de contribucion 39,712 rs., y cosecha al año comun 4,000 fanegas de granos y legumbres, que con algun vino y los frutos menores importan 192,000 rs. Se fabrican curtidos, sombreros y paños: celebra una feria mensual.

BANDE: Feligresía situada á siete leguas de Orense, en terreno montuoso á dos leguas de Celanova. Es de moderna fundacion y no tiene cosa notable. Consta de 480 vecinos y 2,400 habitantes. Corresponde á la diócesis de Orense y al partido judicial de su nombre, que es de *entrada*, y comprende las 55 parroquias de Albos, Araujo, (San Martin), Araujo (San Payo), Bande, Bangueses, Baños, Bargeles, Cadones, Calbos, Carpazás, Cejo (San Adrian), Cejo (Santa María), Cela, Corbelle, Couso, Crespos, Desteriz, Domes, Eutrimeo, Fardaneiros, Fraga, Garabelos, Goutan, Gormeade, Grou (Santa Cruz), Grou (San Mamed), Grou (San Martin), Guin, Hospital del Condado, Latorre, Lobera (San Ginés), Lobera (San Vicente), Lobios, Manin, Maus de Salas, Montelongo, Monterredondo, Muiños, Nogueiroa, Orilles, Pradenda, Parada del Monte, Parada de Ventosa, Pitélos, Porqueiros, Portela, Prado, Riocaldo, Requiás, Ribero, Sanguñedo, Santa Camba, Santo, Torno y Vereá. Hay una parroquia y un estanco. En la quinta de 1844 entraron en suerte 132 jóvenes de 18 á 24 años. Pagó de contribucion 31,212 rs., y cosecha al año comun

3,500 fanegas de granos y legumbres, 300 de castañas y 100 arrobas de lino, que con algun vino y los frutos menores importan 446,800 rs. Hay granjería de ganados y telares para lienzos.

CELANOVA: Villa situada á tres leguas de Orense, en el valle de su nombre: no tiene mas que dos calles, una veredera y otra lateral que vá á la capital; pero su posicion es agradable y muy abundante de aguas. Su fundacion es antigua, y se atribuye á San Rosendo, obispo de Dume, Mondoñedo y Santiago, que fabricando una celda en este sitio para recogerse, quedó al pueblo el nombre de Celanova. Es magnífico el monasterio y su iglesia, y muy suntuoso el cláustro principal. Corresponde á la diócesis de Orense y al partido judicial de su nombre que es de *entrada*, y comprende las 68 parroquias de Acebedo, Alcázar, Anfeoz, Asemil, Arnoya, Astariz, Barja, Berredo, Berredo, Bobadela, Cañon, Caterlle, Casardeita, Castrelo (San Esteban), Castrelos (Santa María), Castromao, Celanova, Coedo, Congil, Corbillon, Entrambosrios, Escudeiros, Espinoso, Faramontaos, Freas de Eiras, Freijo, Fustanes, Leirado (San Pedro), Leirado (Santa María), Macendo, Mezquita, Milmanda, Morillones, Mosteiro, Olás, Orga, Paizás, Pao, Pardavedra, Parderrubias, Penela, Penosiños (San Andrés), Penosiños (San Salvador), Pereira de Montes, Podentes, Poulo, Prado de Miño, Proente, Puenteveda, Rabal, Rabiño, Refojos, Riomolinos, Rúbias, Sabucedo, Sande, Sotomil, Torneiros, Trado, Valongo, Veiga (San Munio), Veiga (San Payo), Vide de Miño, Villamea, Villanueva, Villar de vacas, Villar de Payomuñis, y Vivero. Hay administracion de tabacos, una parroquia, un hospital, una ermita, y hubo un convento de frailes. En la quinta de 1844 entraron en suerte 71 jóvenes de 18 á 24 años., Pagó de contribucion 26,873 rs. y cosecha al año comun 4,500 fanegas de granos y legumbres, 300 de castañas, 450 de lino y 600 de vino, que con los frutos menores producen 446,300 rs. Hay telares para lienzos y granjería de ganados.

GINZO DE LIMIA: (Santa Maria de) Villa situada á nueve leguas y media de Orense en terreno desigual en el camino de Verin á dicha ciudad. Su fundacion es antigua y al mediodia hay restos de edificios del tiempo de los moros. Consta de 180 vecinos y 904 habitantes. Corresponde á la diócesis de Orense y al partido judicial de su nombre que es de *entrada* y comprende las 81 parroquias de Ababides, Abades, Aguis, Baltár, Barrio, Boado, Bóveda de Limia, Bresmaus, Calbos de Randin, Caldas, Castelaus, Chamusiñor, Cima de Ribera, Cobas, Cobelas, Codesedo, Congosto, Cortegada, Couso de Limia, Damil, Escornabois, Faramontaos, Feás, Freijo, Ganade, Garabelos, Ginzo de Limia, Golpellas, Gudín, Gullamil, Guntemil, Guntin, Lamas, Lampazas, Laroa (San Pedro), Laroa (Santa María), Lobaces, Lobás, Lodoselo, Moreiras, Morgade, Mosteiro, Niñodagua, Noceda de Ribera, Nocelo, Nobás, Ordes, Parada de Outeiro, Parada de Ribera, Paradela, Paradiña, Pejeiros. Pena, Perrelos, Piñeira de Arcos, Piñeira Seca, Porquera (San Juan), Porquera (Santa María), Rairiz de Veiga, Randin, Riaseco, Rubias, Sabucedo,

Sandianes, Sarreaus, Sabariz, Seoane, Sobreganade, Solbeira, Tejones, Tosende, Trasmirás, Vila, Vilela, Villaderreis, Villamayor de Boullosa, Villardelibres, Villar de Santos, Villaseca, Zapeaus, y Zós. Tiene una parroquia y un estanco. En la quinta de 1844 entraron en suerte 49 jóvenes de 18 á 24 años. Pagó de contribucion 11,700 rs., y cosecha al año comun 4,000 fanegas de granos y legumbres, y 2,000 arrobas de patatas, y 300 fanegas de castañas, que con algun vino, sus pastos y frutos menores producen 142,600 rs. Hay granjeria de ganados y alguna arrieria.

ORENSE: (Véase su descripción en la pag. 632). Es cabeza del partido judicial de su nombre que es de *término*, y consta de las 93 parroquias de Abruciños, Alban (Santa Marina), Alban (San Payo), Alongos, Amoeiro, Armariz, Armental (Salvador), Armental (San Ciprian), Arrabaldo, Balenzana, Barbadanes, Beacán, Belle, Beiro, Bóveda, Boimorto, Caldas, Calbelle, Cambeo, Campo, Canedo, Carracedo, Castro, Cebollino, Celaguantes, Cerreda (Santiago), Cerreda (Santa Eulalia), Cobas, Coles, Cornoces, Cudeiro, Faramontaos, Fea, Fuentefria, Gargantós, Gestosa, Graices, Gual, Gustei, Lamela, León, Loiro, Loña de Monte, Melias (San Miguel), Melias (Santa María), Monte, Moreiras (San Juan), Moreiras (San Pedro), Moura, Mugares, Noaya, Nogueira de Ramoin, Orban, Orense dos parroquias, Palmes, Parada de Omoeiro, Pazos, Peroja (San Eusebio), Peroja (San Ginés), Piñor, Prixigeiró, Puga, Rante, Rabeda, Readegos, Reza, Rio, Ribas de Sil, Ribela, Rouzós, Rubiacos, Sabadelle, Sejalbo, Sobrado del Obispo, Sobreira, Soto de Penedo, Souto, Tamallancos, Tibianes, Toén, Toubes, Trasalba, Triós, Ucelle, Untes, Villamarín, Villarino, Villarrubin, y Viñas.

PUEBLA DE TRIBES: Villa situada á seis leguas de Orense en terreno montañoso, cercadelrio Navéa. Su fundacion es antigua y no tiene cosa notable. Consta de 120 vecinos y 530 habitantes. Corresponde á la diócesis de Orense y al partido judicial de su nombre que es de *entrada*, y comprende las 102 parroquias de Abeleda (San Payo), Abeleda (Santa María), Abeleda (Santa Tecla), Abeledo, Alais, Argas (San Juan), Argas (San Silvestre), Arribas, Barrio, Berredo, Boazo, Burgo, Cabanas, Cadeliaña, Caldelas, Camba, Candedo, Casteligo, Casteloais, Castrelo, Castro, Castrocaldelas, Celeiros, Cerdeira, Cernado, Cesures, Chandreja (San Pedro), Chandreja (Santa María), Chas, Chabean, Coba, Cobas, Cotarones, Cristosende, Drados, Edradá, Fitoiro, Folgoso, Foncadas, Fonteita, Forcas, Freijido de arriba, Freijido de abajo, Gabin, Junquera, Larouco, Lumeares, Manzaneda, Marrubio, Mazaira, Medorra, Medos, Montederramo, Montoedo, Navia, Nogueira, Parada, Parada del Sil, Paradaseca, Paradela (San Antonio), Paradela (San Vicente), Parafita, Paredes, Pareisás, Pedrazas, Pedrousos, Penapetada, Piedrafito, Piñeiro, Placin, Pradomao, Puebla de Tribes, Poboeiros, Queija, Rabal, Requeijo, Reigada, Rio, Sacardebois, San Cristóbal, Sanjurjo, Sas del Monte, Sas de Penelas, Seadur, Seoanebello, Sistin, Sobrado de Tribes, Somoza, Soutipedre, Trabazós, Tribes (San Bregimo), Tribes (San Lorenzo), Tribes (San Mamed), Tribes (Santa

María), Tronceda, Vidueira, Vil, Vilamayór, Vilár, Villanueva, Villarda, Villarinofrio, y Vimeiro. Hay una parroquia y una administracion de tabacos. En la quinta de 1844 entraron en suerte 22 jóvenes de 18 á 24 años., Pagó de contribucion 14,680 rs. y cosecha al año comun 4,000 fanegas de granos y legumbres, 3,000 arrobas de vino, y 250 de lino, que con los frutos menores importan 272,500 rs., Hay granjería de ganados, y telares para lienzos. Celebra una feria mensual.

RIBADAVIA (Santa María de Oliveira de): Villa situada á cuatro leguas de Orense en una colina, á la márgen derecha del rio Avia. Su fundacion es de tiempo inmemorial: tiene un palacio de los condes de su nombre. Consta de 412 vecinos y 2,211 habitantes. Corresponde á la diócesis de Tuy y al partido judicial de su nombre que es de *entrada*, y comprende las 48 parroquias de Abelenda (San Andrés), Abelenda (Santa María), Abion, Amindal, Barroso, Beade, Beiro, Bentosela, Camporeondo, Carbellado, Cenlle, Corcorés, Couso, Erbededo, Esposende (Santiago), Esposende (Santa Marina), Faramontaos, Gomariz, Groba, Lamas, Layas, Lebosende, Melón, Moimenta, Nabio, Nieva, Noboa, Orega, Osmo, Pena, Quines, Razamonde, Regadas, Rego de Eigon, Ribadavia cuatro parroquias, Sadornin, San Clódio, Sanin, Serantes, Trasariz, Valde, Veran, Vieite, Villar de condes, y Villar de Rey. Hay administracion de tabacos, cuatro parroquias, un hospital, una capilla, y hubo dos conventos de frailes. En la quinta de 1844 entraron en suerte 82 jóvenes de 18 á 24 años. Pagó de contribucion 52,612 rs., y cosecha al año comun 7,000 fanegas de granos y legumbres, 2,000 arrobas de patatas, 300 de lino y 11,000 de vino de superior calidad, que con los frutos menores importan 512,400 rs. Se fabrica aguardiente y tiene comercio de paño y lencería. Celebra una feria mensual.

SEÑORIN DE CARBALLINO: Aldea situada á cinco leguas y media de Orense, en terreno llano, lindando con Partovía. Su fundacion es moderna. Hay en su término baños minerales de mucha fama y muy concurridos. Consta de 130 vecinos y 650 habitantes. Corresponde á la diócesis de Orense y al partido judicial de su nombre que es de *entrada*, y comprende las 78 parroquias de Albarellos, Amarante, Anllo, Arcos (San Juan), Arcos (Santa Maria), Armeses, Astureses, Banga, Barbantes, Barran, Beariz, Brués, Cameija, Campo, Canda, Cangues, Carballeda, Cardelle, Castrelo, Cea (San Cristóbal), Cea (San Facundo), Ciudad, Coirás, Corna ó Destierro, Corneda, Cusanca, Dadin, Eirás, Espiñeira, Feas, Freás, Froufe, Garabanés, Gendibe, Grijoa, Jurenzanes, Jubencos, Lago, Lajas, Lamas, Las, Lobanes, Longos, Longoseiro, Louredo, Loureiro, Lueda, Madernás, Mandrás, Maside, Mesiego, Moldes, Moreiras, Mosteiro, Mudelos, Osera, Ourantes, Paradalabiote, Partovía, Pazos de Aleuteiro, Pereda, Piñeiro, Piteira, Pungín, Rañestres, Readegos, Sagra, Sallamonde, Señorin, Souto, Torrezuela, Treboedo, Varon, Veira, Vilela, Villamoure, Villaseco, y Viña. Hay una parroquia, y un estanco. En la quinta de 1844 entraron en suerte 34 jóvenes de 18 á 24 años. Pagó de contribucion

18,595 rs., y cosecha al año comun 3,500 fanegas de granos y legumbres, 2,500 arrobas de vino y 140 lino, que con los frutos menores importan 146,900 reales. Tiene comercio.

VERÍN (Santa María): Villa situada á diez leguas de Orense, á orillas del rio Tamaga sobre el que tiene un puente. Su fundacion es antigua y no tiene cosa notable. Consta de 160 vecinos y 640 habitantes. Corresponde á la diócesis de Orense y al partido judicial de su nombre que es de *entrada*, y comprende las 86 parroquias de Abedes, Albarellos, Albergueria, Alzadegos, Atanes, Baldriz, Beronceli, Berrande, Bousés, Cabreiroa, Camba de Carambo, Campo de Becerros, Carrajo, Carzoa, Castrelo, Castrelos de Abajo, Castrelos de Cima, Castro de Laza, Cerdedelo, Chas, Cualedro, Eujames, Estevesinos, Feces de Abajo, Feces de Cima, Flariz (San Pedro), Flariz (Santa María Magdalena), Florderreyviejo, Fumaces, Gironda, Gondulfes, Granja, Infesta, Lamadarcos, Laza, Lucenza, Mandin, Matamá, Medeiros, Mijós, Monterrey, Montes, Moyalde, Moimenta, Nocedo, Oimbra (San Ciprian), Oimbra (Santa María), Osoño, Pazos, Peñaverde, Pepin, Piornado, Portocamba, Prado. Prego, Quiroganes, Quizanes, Rabál, Rasela, Rebordechao, Rebordondo, Retorta, Riobó, Rios, Rúbios, San Cristóbal, San Millao, Serboy, Soutochao, Tamagos, Tamaguelos, Terroso, Tintores, Toro, Trasestrada, Vences, Verín, Vidiferre, Vilarrello de Costa, Vilela, Vilela de Gundín, Villamayor, Villár de Ciervos, Millardebós y Villaza. Hay administracion de tabacos, una parroquia, y un convento que fué de frailes. En la quinta de 1844 entraron en suerte 39 jóvenes de 18 á 24 años. Pagó de contribucion 14,208 rs., y cosecha al año comun 2,300 fanegas de granos y legumbres, 4,600 arrobas de vino y 40 de lino, que con los frutos menores y sus pastos importan 96,400 rs. Su industria consiste en telares para lienzos, arrieria y celebra uua feria mensual.

VIANA DEL BOLLO: Villa situada á catorce leguas de Orense en una colina. Su fundacion es moderna, no tiene cosa notable. Consta de 96 vecinos y 432 habitantes. Corresponde á la diócesis de Astorga y al partido judicial de su nombre que es de *entrada*, y comprende las 64 parroquias de Bembibre, Cadavos, Caldesiños, Camba, Cañizo, Carracedo, Castiñeira (San Bartolomé), Castiñeira (San Mateo), Cepedelo, Couso, Cobelo, Chaguazoso (San Bernabé), Chaguazoso (Santiago), Dradelo, Edroso, Esculquiera, Fornelos de Caba, Fornelos de Filloas, Fradelo, Frojanes, Grijoa, Gudiña (San Lorenzo), Gudiña (San Martin), Humoso, Lozariegos, Manzalvos, Mezquita, Mormentelos, Morisca, Paradela, Penouta, Pentes, Pereiro, Pigeirós, Pinza, Pradoalbar, Pradocabalos, Pradoramisquedo, Puente, Pungeiro, Quintela de Edroso, Quintela de Humoso, Quintela de Pando, Ramilo, Rubiales, Sabuguido, San Mamed, San Martin, Santigoso, Sebér, Solveira, Tabazoa de Edroso, Tabazoa de Humoso, Tameirón, Viana (San Agustín), Viana (San Ciprian), Viana (San Cristóbal), Viana del Bollo, Vilariño, Villardemilo, Villarmeao, Villaseca, y Villavieja. Hay una parroquia y un estanco. En la quinta de 1844 entraron en suerte 14 jóvenes de 18 á 24 años. Pagó de contribucion 6,412 rs.,

y cosecha al año comun 2,000 fanegas de granos y legumbres, 400 de castañas, 1,000 arrobas de patatas y 200 de lino, que con los frutos menores importan 75,900 rs. Hay telares para lienzos, y alguna arriería. Celebra feria el 28 de cada mes.

VILLAMARTIN (San Jorge de): Feligresía situada á trece leguas de Orense, en una pequeña colina lindando con Robledo. Es de moderna fundacion y no tiene cosa notable. Consta de 106 vecinos y 550 habitantes. Corresponde á la diócesis de Astorga y al partido judicial de su nombre, que es de *entrada*, y comprende las 114 parroquias de Albergaria, Alijo, Arcos, Arnado, Balbujan, Baños, Bao, Barco de Valdeorras, Barrio, Bascois, Biobra, Bollo (San Martin), Bollo (Santa María), Bujan, Cambela, Candeda, Candeda de Domiz, Carballeda, Carracedo, Casayo, Casdenodres, Casoyo, Castelo, Castro, Castromao, Castromarigo, Celabente, Cernego, Chandoiro, Chao de Castro, Cilleiros, Cógomo, Corzos, Correjanos, Cuevas, Cuesta, Curejido, Currá, Domiz, Edreira, Entoma, Ermitas (Santa Cruz), Ermitas (Nuestra Señora), Espino, Forcadela, Fornelos, Jagoaza, Jares, Java, Lamalonga, Lardeira, Leira, Lentellais, Mazo, Meda, Meijide, Millaroso, Mones, Monte (Santa Eulalia), Monte (Santa Marina), Nabos, Otero, Oulego, Outar de Pregos, Paradela, Pardollano, Petin, Ponte, Portela, Portela del Trigo, Portomourisco, Porto y Rial, Prada, Prado, Pradolongo, Puebla, Pusmares, Puzmazan, Quereño, Requejo, Rigueiria, Rioldas, Riomaos, Roblido, Robledo de Domiz, Robledo de la Lastra, Rua, Rubiana, San Fiz, San Justo, San Lorenzo, Santa Cristina, Santigoso, Seaone, Sobradelo, Sobredo, Scutadoiro, Teijido, Tuge, Valdautá, Valdeu, Valencia, Vega, Vega de Cascallana, Vila, Vilaboa, Vilanova, Villadequinta, Villamartin, Villanueva, Villardegeos, Villar de Silva, Villaseco, y Villória. Tiene una parroquia y un estanco. En la quinta de 1844 entraron en suerte 29 jóvenes de 18 á 24 años. Pagó por toda contribucion 9,890 rs., y cosecha al año comun 1,800 fanegas de granos y legumbres, 400 de castaña, 600 arrobas de vino y 150 de aceite, que con los frutos menores importan 58,400 rs. Hay granjería de ganado y una feria mensual.

PUEBLOS NOTABLES.

ABELANDA (San Pedro de): Feligresía situada á nueve leguas de Orense, en terreno desigual y orillas del rio Sil. Es de moderna fundacion, no tiene cosa notable. Consta de 204 vecinos y 816 habitantes. Corresponde á la diócesis de Orense y partido judicial de Allariz, de que dista dos leguas. Hay una parroquia y un estanco. En la quinta de 1844 entraron en suerte 45 jóvenes de 18 á 24 años. Pagó de contribucion 11,709 rs., y cosecha al año co-

mun 1,500 fanegas de granos y legumbres, 60 de castaña y 400 arrobas de vino, que con los frutos menores importan 72,500 rs. Hay granjería de ganados.

AGUAS SANTAS (Santa María de): Feligresía situada á dos leguas de Orense, en terreno elevado, lindando con Allariz. Su fundacion es posterior á los moros; no tiene cosa notable. Consta de 220 vecinos y 1,400 habitantes. Pertenece á la diócesis de Orense y al partido judicial de Allariz, de que dista una legua. Tiene una parroquia y un estanco. En la quinta de 1844 entraron en suerte 31 jóvenes de 18 á 24 años. Pagó de contribucion 44,300 rs., y cosecha al año comun 1,000 fanegas de granos y legumbres, 100 de castaña y 300 de vino, que con los frutos menores importan 49,720 rs. Hay telares para lienzos y granjería de ganados.

AMARANTE: Feligresía situada á once leguas de Orense, en terreno montuoso. Su fundacion es antigua y no tiene cosa notable. Pertenece á la diócesis de Orense y al partido judicial de Allariz, de que dista cuatro leguas. Tiene 320 vecinos y 1,280 habitantes, una parroquia y un estanco. En la quinta de 1844 entraron en suerte 70 jóvenes de 18 á 24 años. Pagó de contribucion 46,640 rs., y cosecha al año comun 3,000 fanegas de granos y legumbres, que con los frutos menores y algun vino importan 92,600 rs. Hay granjería y tráfico de ganado vacuno.

ANFEOS: Feligresía situada á ocho leguas de Orense, en terreno llano y valle de Ramiranes. Es de moderna fundacion y no tiene cosa notable. Pertenece á la diócesis de Orense y al partido judicial de Celanova, de que dista una y media leguas. Consta de 373 vecinos y 1,794 habitantes; tiene una parroquia y un estanco. En la quinta de 1844 entraron en suerte 98 jóvenes de 18 á 24 años. Pagó de contribucion 23,322 rs., y cosecha al año comun 4,000 fanegas de granos y legumbres, 1,000 arrobas de vino y 80 de lino, que con los frutos menores producen 152,300 rs. Hay telares para lienzos.

ARNOYA (San Salvador de la): Feligresía situada á cinco leguas de Orense, en terreno llano, cerca del rio de su nombre. Su fundacion es moderna. Consta de 373 vecinos y 1,865 habitantes. Pertenece á la diócesis de Orense y al partido judicial de Celanova, de que dista cinco leguas. Hay una parroquia y un estanco. En la quinta de 1844 entraron en suerte 102 jóvenes de 18 á 24 años. Pagó de contribucion 24,245 rs., y cosecha al año comun 2,000 fanegas de granos y legumbres, 150 arrobas de lino y 3,000 de vino, que con los frutos menores producen 11,500 rs. Hay telares para lienzos.

CARBALLEDA (San Miguel de): Feligresía situada á seis leguas de Orense, en terreno montuoso á orillas del rio Avia. Es de moderna fundacion y no tiene cosa notable. Consta de 350 vecinos y 1,440 habitantes. Pertenece á la diócesis de Tuy y al partido judicial de Ribadavia, de que dista dos y media leguas. Hay una parroquia y un estanco. En la quinta de 1844 entraron en suerte 79 jóvenes de 18 á 24 años. Pagó de contribucion 18,720 rs., y cosecha al año comun 4,000 fanegas de granos y legumbres y 2,000 arrobas de vino, que