

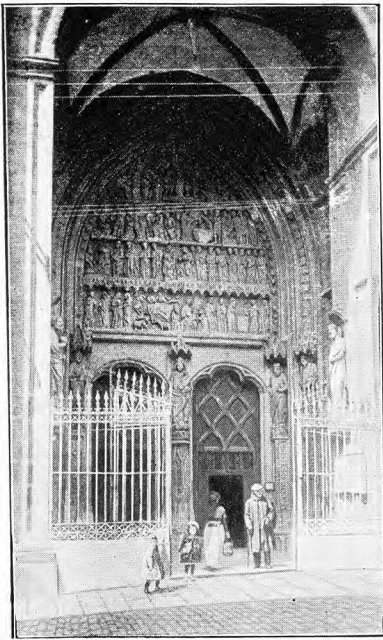

ASILO PROVINCIAL DE SANTA MARÍA DE LAS NIEVES



LA DIPUTACIÓN



PARROQUIA DE SAN PEDRO



IGLESIA DE SAN JOSÉ DEL PRADO

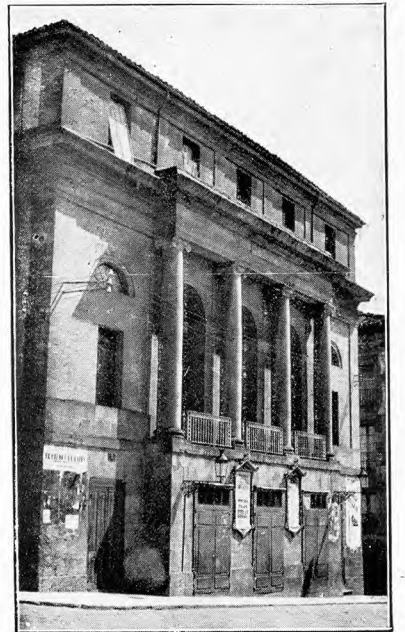

TEATRO PRINCIPAL



PLAZA DE LA VIRGEN BLANCA



PLAZA NUEVA CON LA CASA DEL AYUNTAMIENTO

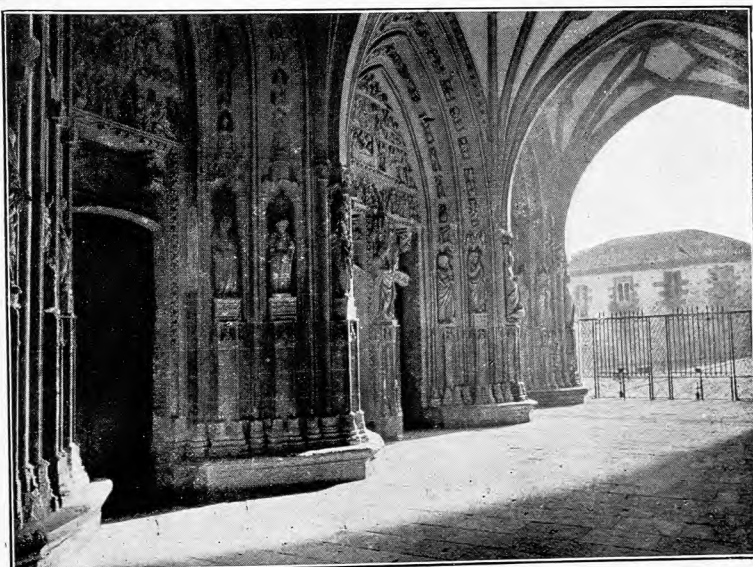

PÓRTICO DE LA CATEDRAL VIEJA



CRIPTA DE LA CATEDRAL NUEVA



ARCINEGA. — SANTUARIO DE LA VIRGEN DE LA ENCINA

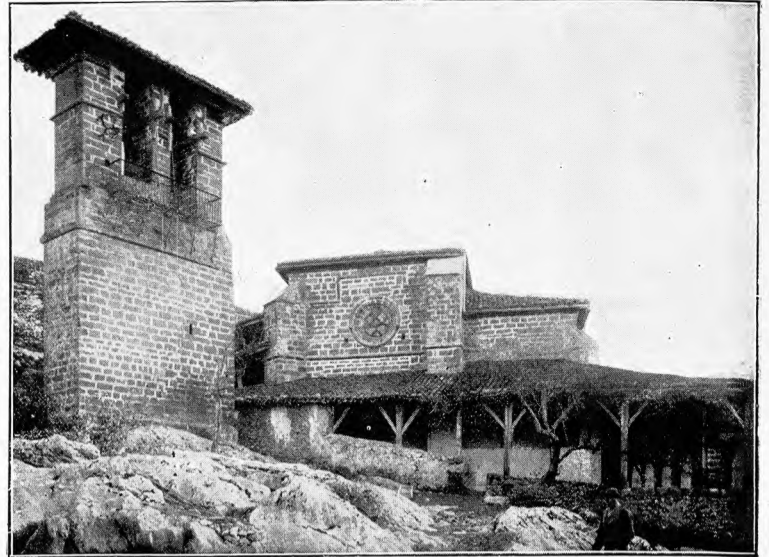

GOGÉNURI. — ANTIGUA IGLESIA DE SANTA MARÍA

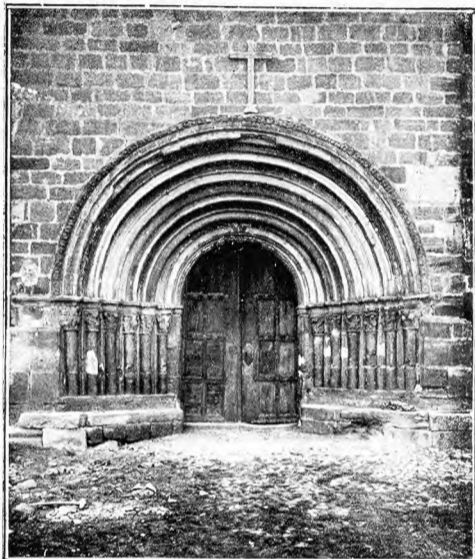

LABASTIDA. — IGLESIA DEL SANTO CRISTO



LEZAMA. — IGLESIA Y AYUNTAMIENTO

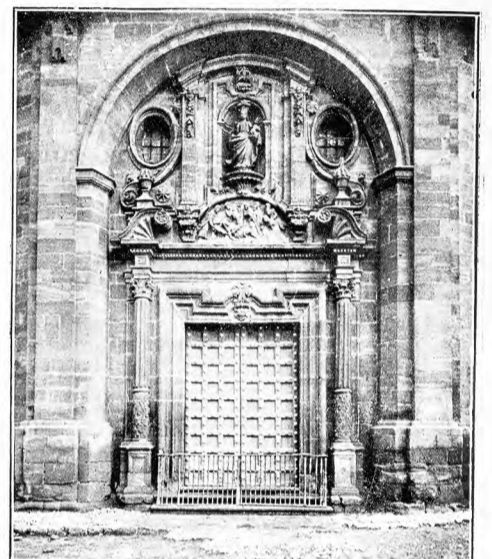

LAGUARDIA. — CAPILLA DE LA VIRGEN DEL PILAR



RESPALDIZA. — IGLESIA Y ASILO DE SAN JOSÉ



AMURRIO. — AYUNTAMIENTO Y ESCUELAS

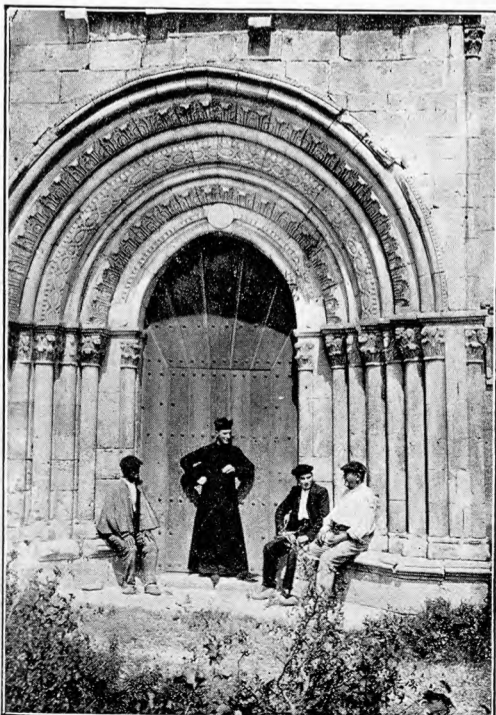

MARQUÍNEZ. — PUERTA DE LA ERMITA DE SAN JUAN



SALVATIERRA. — IGLESIA DE SANTA MARÍA

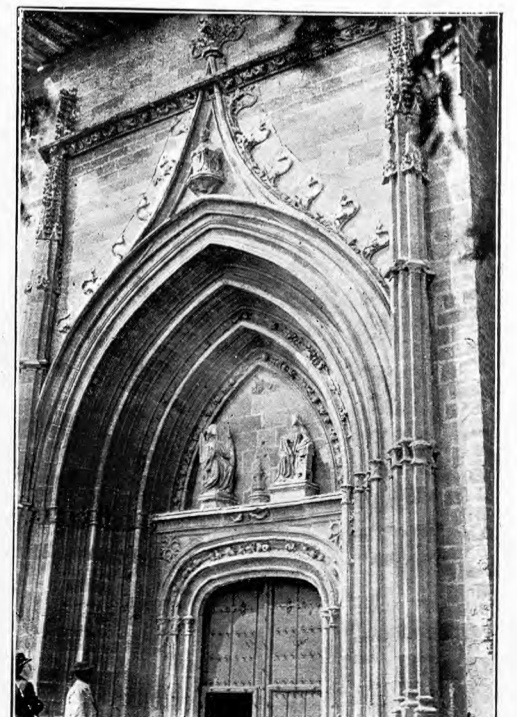

ESTABILLO. — PUERTA DE LA IGLESIA

por su propia voluntad, de la provincia alavesa. Doña Isabel la Católica llegó a esta ciudad en 1483, pero no se le franqueó la entrada hasta que hubo jurado los fueros de Álava en el portal de Arriaga. Mucho sufrió Vitoria durante la invasión francesa de principios del siglo XIX, y en su recinto y alrededores se libró la famosa batalla de su nombre, en la que fueron derrotadas las tropas invasoras, en Junio de 1813, por el ejército aliado, a las órdenes de lord Wellington.



Estibaliz — Pila bautismal

Temeroso el general Don Miguel de Álava de que los vencidos saqueasen la población antes de abandonarla, adelantose con algunas fuerzas de caballería y arrojó a los franceses de Vitoria. Al estallar la primera guerra civil la ciudad estuvo mes y medio en poder de los carlistas, entrando en ella el general

Sarsfield en 21 de Septiembre. Zumalacárregui intentó tomarla, sin conseguirlo. En las demás guerras sucesivas no ocurrió nada notable en Vitoria.

Alda. — Ayuntamiento de 293 habitantes, formado por los lugares de Ullibarri-Arana y Alda. Este es la cabecera y dista 40 kilómetros de Vitoria y 16 de la estación de Salvatierra. Cosecha cereales y vino.

Alegria. — Ayuntamiento de 708 habitantes, compuesto por la villa de dicho nombre y el lugar de Eguileta. La villa dista 15 kilómetros de Vitoria y tiene estación de ferrocarril a 2 kilómetros. Carretera a Vitoria. Son interesantes la iglesia parroquial y la casa del ayuntamiento. Cosecha principalmente cereales.

Antoñana. — Ayuntamiento de 389 habitantes, compuesto por el lugar de Bujanda y la villa de Antoñana. Esta dista 37 kilómetros de Vitoria, por la carretera que, desde dicha capital, va a Losarcos y Mendavia. La estación



Doña Isabel la Católica



Relieve en piedra, existente en una capilla de la iglesia parroquial de Alegría

más cercana es Alegría, a 30 kilómetros. Cosecha principalmente cereales y patatas.

Apellániz. — Villa de 285 habitantes, a 27 kilómetros de Vitoria y a 20 de la estación de Alegría. Produce cereales, hortalizas, legumbres, alguna fruta y ganadería.

Aramayona. — Ayuntamiento de 2,048 habitantes, compuesto por las anteiglesias de Aréjola, Ascóaga, Barajuen, Echagüen, Ganzaga, Olaeta, Uncella, Uribarri e Ibarra, siendo esta última la cabecera. Dista 27 kilómetros de Vitoria, y las estaciones más próximas son las de Salinas de Léniz y de Arrazola. Carretera de Villarreal de Álava a Vergara. Hay en Ibarra un balneario con dos manantiales: uno de aguas clorurado-sódicas sulfurosas y otro de aguas ferruginosas-bicarbonatadas. Celebra mercados los domingos y el último sábado de cada mes. El valle produce trigo, maíz, patatas, judías, forrajes, nabos, castañas, carbón vegetal y ganadería.

Aríñez. — Ayuntamiento de 247 habitantes, formado por el lugar de dicho nombre, el de Margarita y el caserío de Esquivel. Aríñez dista 5 kilómetros de Vitoria, cuya estación y la de Nanclares de la Oca son las más cercanas. Carretera de Vitoria a Miranda de Ebro y Burgos. Produce cereales, legumbres, hortalizas, frutas y ganado.

Arlucea. — Ayuntamiento de 351 habitantes, compuesto por las villas de Arlucea, Berroci, Izarza, Oquina y Urarte. En ésta reside el ayuntamiento, y dista 26 kilómetros de Vitoria, cuya estación es la más cercana. Produce cereales y ganado. Celebra feria el 7 de Enero en Arlucea.

Armiñón. — Ayuntamiento de 396 habitantes, formado por las villas de Armiñón, Estabillo y Lacorzana. La primera, que es la capital, dista 23 kilómetros de Vitoria y 2 de la estación de Manzanos; carretera de Madrid a Irún. Produce cereales, legumbres, hortalizas, vinos, frutas, miel y ganado. La iglesia parroquial de Estabillo tiene una magnífica portada gótica.

Arraya. — Ayuntamiento de 862 habitantes, compuesto por las villas de Atauri, Azáceta, Sabando, Virgala Mayor, Virgala Menor y Maestu. Esta es la cabecera, y dista 28

kilómetros de Vitoria y 18 de la estación de Alegría; carretera de Vitoria a Losarcos. Produce cereales, legumbres, hortalizas, ganado y asfaltos.

Arrazua. — Ayuntamiento de 579 habitantes, formado por los lugares de Arzubiaga, Arróyabe, Durana, Mendibil y Zurbano. Este es la cabecera, y dista 5 kilómetros de Vitoria y 2 del apartadero de Durana, en la línea de Vitoria a Salinas de Léniz. Produce trigo, cebada, avena, hortalizas y ganado.

Aspárrena. — Ayuntamiento de 2,132 habitantes, formado por los lugares de Araya, Amézaga, Andoin, Arriola, Eguino, Gordoia, Ilárduya y Urubain. La cabecera es Araya, distante 35 kilómetros de Vitoria, con estación de ferrocarril a 5 kilómetros, por carretera. Produce cereales, legumbres, hortalizas, frutas y ganadería. Hay fábricas de fundición de hierro, de harinas y de electricidad.

Barrundia. — Ayuntamiento de 1,340 habitantes, formado por la villa de Guevaray los lugares de Audicana, Dallo, Echábarri-Urtupiña, Elguea, Etura, Heredia, Hermua, Larrea, Maturana, Urizar y Ozaeta. Este es la cabecera, y dista 17 kilómetros de Vitoria y 9 de la estación de Alegría; carretera de Vitoria a Narbaja. Produce cereales, legumbres, remolacha, hortalizas, frutas y ganado.

Cigoitia. — Ayuntamiento de 1,218 habitantes, compuesto por los lugares de Acosta, Apodaca, Berricano, Buruaga, Cestafe, Echábarri-Viña, Echagüen, Erife, Gopegui, Larrinoa, Letona, Manurga, Mendarózqueta, Murua, Olano, Záitegui y Ondátegui. Este es la cabecera y dista 45 kilómetros de Vitoria, cuya estación es la más cercana. Su riqueza es principalmente agrícola y ganadera.

Contrasta. — Villa de 263 habitantes, a 40 kilómetros de Vitoria y a 12 de la estación de Salvatierra. Produce cereales, patatas, legumbres, hortalizas y ganado.

Corres. — Villa de 177 habitantes, a 35 kilómetros de Vitoria y a 25 de la estación de Alegría. Tiene minas de asfalto. Produce cereales, legumbres y patatas.

Cuartango. — Ayuntamiento de 938 habitantes, compuesto por los lugares de Anda, Andagoya, Apricano, Catadiano, Echábarri de Cuartango, Jócana, Luna, Santa

Eulalia, Sendadiano y Zuazo de Cuartango. La cabecera es Andagoya, distante 23 kilómetros de Vitoria y 5 de la estación de Izarra. Produce cereales, legumbres y ganado. Hay un importante balneario de aguas sulfurado-sódico-nitrogenadas, en Zuazo.

Elburgo. — Villa que, juntamente con los lugares de Añua, Arbulo, Argómaniz, Gáceta e Ijona, forman un ayuntamiento de 504 habitantes. Dista 12 kilómetros de Vitoria y 3 de la estación de Alegría. Carretera de Alegría a Vitoria. Produce cereales, patatas, legumbres, remolacha y ganadería.

Foronda. — Ayuntamiento de 925 habitantes, formado por la villa de Legarda y los lugares de Antezana de Álava, Aránguiz, Artaza, Asteguieta, Guereña, Lopidana, Mandojana, Mendiguren, Otaza, Ullibarriviña, Yurre y Foronda. Este es la cabecera, y dista 8 kilómetros de Vitoria, cuya estación es la más cercana; carretera de Vitoria a Bilbao. Cosecha cereales, legumbres y patatas.

Gamboa. — Ayuntamiento de 561 habitantes, formado por los lugares de Azúa, Garayo, Marieta, Mendijur, Mendizábal, Nanclares de Gamboa, Orenín y Zuazo de Gamboa. La cabecera es Azúa, y dista 15 kilómetros de Vitoria, cuya estación es la más cercana. Pro-

duce cereales, legumbres, hortalizas y ganado.

Gauna. — Ayuntamiento de 309 habitantes, compuesto por la villa de este nombre y la de Erenchun. La primera dista 17 kilómetros de Vitoria y 5 de la estación de Alegría. Produce cereales, alubias, habas, nueces, manzanas, patatas, remolacha y ganadería.

Iruña. — Ayuntamiento de 348 habitantes, formado por los lugares de Trespuentes y Villodas. El primero es la cabecera, y dista 10 kilómetros de Vitoria y 6 de la estación de Nanclares de la Oca; tiene un puente romano sobre el río Zadorra. Produce cereales, legumbres, hortalizas, frutas y ganadería. En el despoblado de Iruña se conservan vestigios de población romana, habiéndose practicado en este sitio excavaciones que han producido importantes hallazgos arqueológicos.

Iruñaz. — Ayuntamiento de 717 habitantes, compuesto



Ondátegui. — Iglesia parroquial

por los lugares de Acilu, Alaiza, Arrieta, Ezquerecocha, Gaceo, Guereñu, Jáuregui, Langarica, Luzcando y Trocóniz. El primero es la cabecera, y dista 19 kilómetros de



Mendoza. — El rolo, en la plaza de la villa

Vitoria y 4 de la estación de Alegría. Produce trigo, cebada, avena, maíz, legumbres, hortalizas y ganadería.

Lacozmonte. — Ayuntamiento de 467 habitantes, formado por los lugares de Artaza, Barrón, Cárcamo, Escota, Fresneda y Guinea. La cabecera es Barrón, distante 27 kilómetros de Vitoria y 8 de la estación de Poves; carretera de Subijana a Osma; celebra mercados los jueves. En Fresneda se celebra feria de ganado porcino el 4 de Agosto. El término cosecha principalmente cereales y patatas.

Laminoria. — Ayuntamiento de 438 habitantes, formado por las villas de Cijujano, Onraita y Róitegui, y los lugares de Alecha, Arenaza, Ibisate, Leorza y Musitu. La primera es cabeza del municipio, y dista 27 kilómetros de Vitoria y 14 de las estaciones de Salvatierra y de Alegría. Se explotan minas de asfalto. Produce trigo, avena, maíz, patatas, algunas legumbres y ganado.

Loshuetos. — Ayuntamiento de 270 habitantes, formado por la villa de Mártioda y los lugares Hueto de Arriba y Hueto de Abajo. Este es la cabecera, y dista 15 kilómetros de Vitoria, cuya estación es la más cercana. Produce cereales, legumbres, leñas, carbón vegetal y ganado.

Marquinez. — Villa de 273 habitantes, a 28 kilómetros de Vitoria, cuya estación es la más cercana. Cosecha principalmente cereales y legumbres. La ermita de San Juan, enclavada en este término, es un monumento notable del primitivo estilo ojival (siglo XIII).

Mendoza. — Esta villa forma un municipio de 318 habitantes, juntamente con la de Estarrona; dista 9 kilómetros de Vitoria y 7 de la estación de Nanclares de la Oca. Produce cereales, legumbres, hortalizas y ganado.

Nanclares de la Oca. — Esta villa, con la de Ollabarri y el lugar de Montebite, forman un municipio de 661 habitantes. Nanclares es la cabecera, y dista 12 kilómetros de Vitoria, con estación de ferrocarril y carreteras a Subijana, Vitoria y Miranda de Ebro. Produce cereales, legumbres, hortalizas y ganado. Hay un balneario de aguas bicarbonatado-cálcicas, variedad ferruginosa.

Orbiso. — Villa de 354 habitantes, a 42 kilómetros de Vitoria y a 23 de la estación de Salvatierra. Produce cereales, legumbres, hortalizas y ganado.

Oteo. — Villa de 119 habitantes, a 40 kilómetros de Vitoria y a 23 de la estación de Salvatierra. Produce cereales, hortalizas, legumbres y ganado.

Ribera Alta. — Ayuntamiento de 1,145 habitantes, formado por las villas de Hereña y Tuyó; los lugares de Antezana de la Ribera, Anúcita, Arbigano, Arreo, Basquiñuelas, Caicedo-Sopeña, Carasta, Castillo-Sopeña, La Sierra, Leciñana de la Oca, Paul, Poves, San Miguel, Vitoria, Villabazana, Villaluenga y Villambrosa, y la aldea de Mimbredo, que es la cabecera, y dista 25 kilómetros de Vitoria y 3 de la estación de Poves. Produce cereales, legumbres, hortalizas, frutas, vino chacolí y ganadería.

Ribera Baja. — Ayuntamiento de 661 habitantes, formado por los lugares de Igay, Manzanos, Melleles, Quintanilla, Ribaguda y Ribabellosa. Este es la cabecera, y dista 28 kilómetros de Vitoria y 3 de la estación de Manzanos; carretera de Madrid a Irún. Cosecha legumbres, hortalizas, frutas, vino y principalmente cereales.

Salcedo. — Ayuntamiento de 714 ha-

bitantes, formado por las villas de Comunión y Turiso, y los lugares de Caicedo-Yuso, Leciñana del Camino, Molinilla y el que da nombre al municipio, que dista 33 kilómetros de Vitoria y 6 de la estación de Miranda de Ebro. Produce cereales, hortalizas, frutas, chacolí y ganadería.



Salvatierra. — Cruz de piedra

En el despoblado de Cabriana y en la villa de Comunión han sido halladas importantes antigüedades romanas.

Salinas de Añana.—Ayuntamiento de 746 habitantes, formado por la villa de este nombre y el lugar de Atiega.

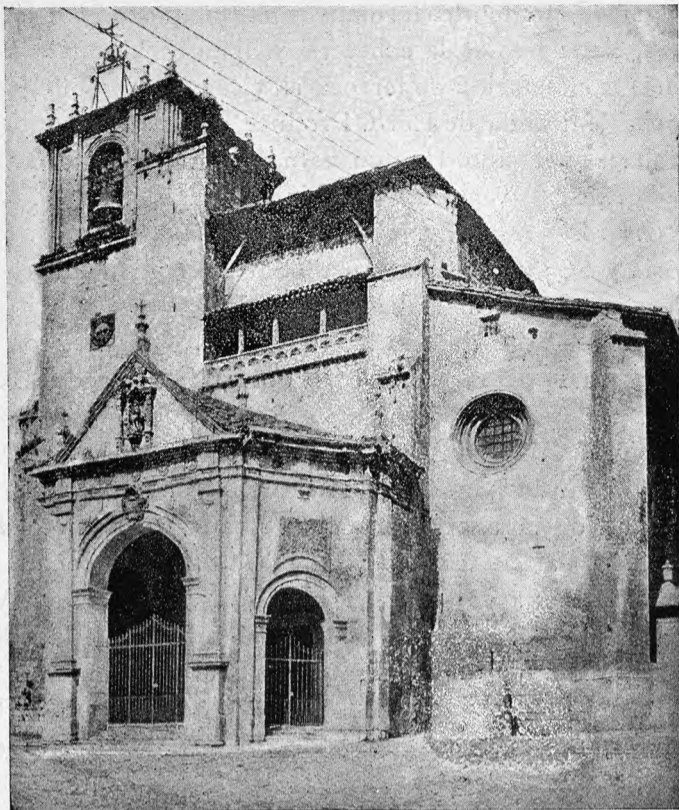

Salvatierra.—Iglesia de San Juan

Aquella dista 29 kilómetros de Vitoria y 8 de la estación de Poves. Carretera de Espejo a Subijana. Se explotan importantes salinas por el procedimiento de evaporación. Produce cereales y ganado. Celebra mercados de ganado de cerda los sábados de los meses de Noviembre, Diciembre y Enero. Hay fábrica de electricidad.

Salvatierra.—Villa de 1,430 habitantes, a 25 kilómetros de Vitoria, con estación de ferrocarril. Carretera de Vitoria a Alsasua y Pamplona. Produce cereales, legumbres y maderas. Celebra ferias el lunes, martes, miércoles y jueves de la semana del Rosario, y mercados todos los martes. Son muy interesantes sus dos iglesias parroquiales de San Juan y Santa María, ambas góticas, con adiciones de estilo Renacimiento. De las antiguas murallas de esta villa sólo se conservan algunos vestigios. Al ayuntamiento de Salvatierra están agregados los lugares de Alangua, Arrízala, Eguileor y Opacua.

Hay varios historiadores que atribuyen origen romano a esta villa. Don Alfonso el Sabio la concedió fueros y franquicias, en 1256. Dicho monarca cedió a Salvatierra los siete pueblos que le había donado la Cofradía de Arriaga, que eran Alangua, Arrízala, Eguileor, Opacua, Ulla y Sallurtegui. En tiempo de Sancho IV, desprendiéronse voluntariamente de dicha Cofradía los pueblos de Ocáriz y Munain, uniéndose a Salvatierra; a la cual también se agregaron otras 15 aldeas de las inmediaciones de San Millán, en 1289. Fué reincorporada a la corona de Castilla en 1371, pues la había tomado

el rey de Navarra cuando Don Enrique II estaba sobre la ciudad de Toledo. Don Juan I la cedió con título de condado a don Pedro López de Ayala, en 1382. Con sus condes tuvo la villa continuas diferencias, y cuando el último de aquéllos abrazó el partido de las Comunidades de Castilla, los de Salvatierra se negaron a seguirle y contribuyeron a su derrota. Pasó entonces la villa al dominio directo de la Corona, y, en atención a sus servicios, concedióla Carlos I el título de *Leal* (1523). Sufrió mucho esta población durante la guerra de la Independencia, especialmente después que hubieron sido derrotados los franceses en Vitoria; en su retirada hacia Francia, pasaron por la villa, cometiendo en ella toda suerte de desmanes y atrocidades. También las guerras civiles ocasionaron algunas perturbaciones en Salvatierra.

San Millán.—Ayuntamiento de 1,990 habitantes, formado por los lugares de Adana, Albéniz, Aspuru, Chinchetru, Eguilaz, Galarreta, Luzuriaga, Mezquia, Munain, Narbaja, Ocáriz, Ordoñana, San Román, Ullibarri-Jauregui, Vicuña y Zuazo. La cabecera es Ordoñana, y dista 28 kilómetros de Vitoria y 3 de las estaciones de Araya y de Salvatierra. Produce cereales, legumbres y ganado.

San Vicente de Arana.—Villa de 243 habitantes, a 40 kilómetros de Vitoria y a 20 de la estación de Salvatierra. Cosecha principalmente cereales. Celebra feria el 6 de Octubre y mercados los martes.

Subijana.—Esta villa, juntamente con las de Morillas y Ormijana, forman un municipio de 302 habitantes. Dista 19 kilómetros de Vitoria y 2 de la estación de Poves. Carreteras a Vitoria, Espejo y Osma. Produce cereales, hortalizas, legumbres, algunas frutas y ganado. Celebra feria-mercado el día 15 de Agosto.

Ubarrundia.—Ayuntamiento de 468 habitantes, formado por los lugares de Betolaza, Ciriano, Landa, Luco y Ullibarri-Gamboa, que es la cabecera, y dista 12 kilómetros de Vitoria y 3 de la estación de Landa. Carretera de Vitoria a Mondragón, por el puerto de Arlabán. Produce cereales, legumbres, hortalizas, remolacha y ganado.

Villarreal de Alava.—Esta villa y los lugares de Elosu, Nafarrate, Urbina y Urrúnuga, forman un ayuntamiento

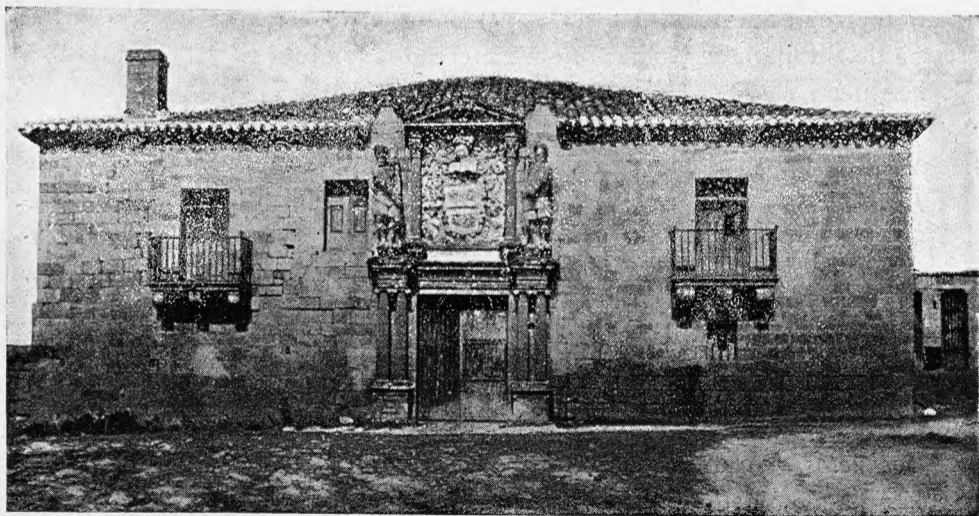

Zaldueño.—Casa solariega del Conde de Villafranca

de 1,443 habitantes. La villa dista 15 kilómetros de Vitoria y tiene estación de ferrocarril (apartadero). Carreteras a Vitoria, Durango y Vergara. Hay minas de azufre, plomo, hierro y cobre. El término produce cereales, legumbres, hortalizas y ganado.

Zalduendo de Alava. — Villa de 296 habitantes, a 31 kilómetros de Vitoria y a 4 de la estación de ferrocarril de Araya. Produce principalmente cereales, legumbres, hortalizas y ganadería.

Zuya. — Ayuntamiento de 2,136 habitantes, formado por las villas de Domaquia y Murguía; los lugares de Amézaga, Apérregui, Guillerma, Jugo, Luquiano, Marquina, Sarría, Vitoriano y Zárate; el barrio de Altube, y el caserío de Ciórraga. La villa de Murguía es la cabecera, y dista 19 kilómetros de Vitoria y 7 de la estación de Izarra; carretera de Vitoria a Bilbao. Produce cereales, legumbres, hortalizas y ganado.

PARTIDO JUDICIAL DE AMURRIO

Se extiende por O. y NO. de la provincia, siendo su forma muy irregular. Confina: por el N. y NE., con la provincia de Vizcaya; por el E. y SE., con el partido de Vitoria, y, por el S. y O., con la provincia de Burgos. Intérnase dentro de este partido, desde los confines de dicha provincia de Burgos, el término de Orduña, que corresponde a la provincia de Vizcaya.

El territorio es el más montañoso del accidentado país alavés, hallándose cruzado por la sierra Salvada, Gradas de Altube, montes de Guibijo, sierra de Bóveda, y las numerosas y enmarañadas derivaciones de todos estos montes.

La parte septentrional vierte al Cantábrico, bañándola los ríos Nervión, Altube, Oquendo y Arciniega, mientras la del Mediodía corresponde a la cuenca mediterránea del Ebro, cuyo río recorre los confines extremo meridionales, donde recibe las aguas del Omecillo, que la riega en diversos sentidos.

El ferrocarril que va de Zaragoza a Bilbao, por Mi-

Bilbao, por Amurrio; de este punto a Vitoria y a Valmaseda; de Arciniega a Amézaga, por Orozco; de Areta a Amézaga; de Osma a Subijana; de Espejo a Salinas de Añana; de Villanañe a Bóveda; de Bergüenda a Sobrón, y algunas más que indicaremos en sus lugares respectivos.

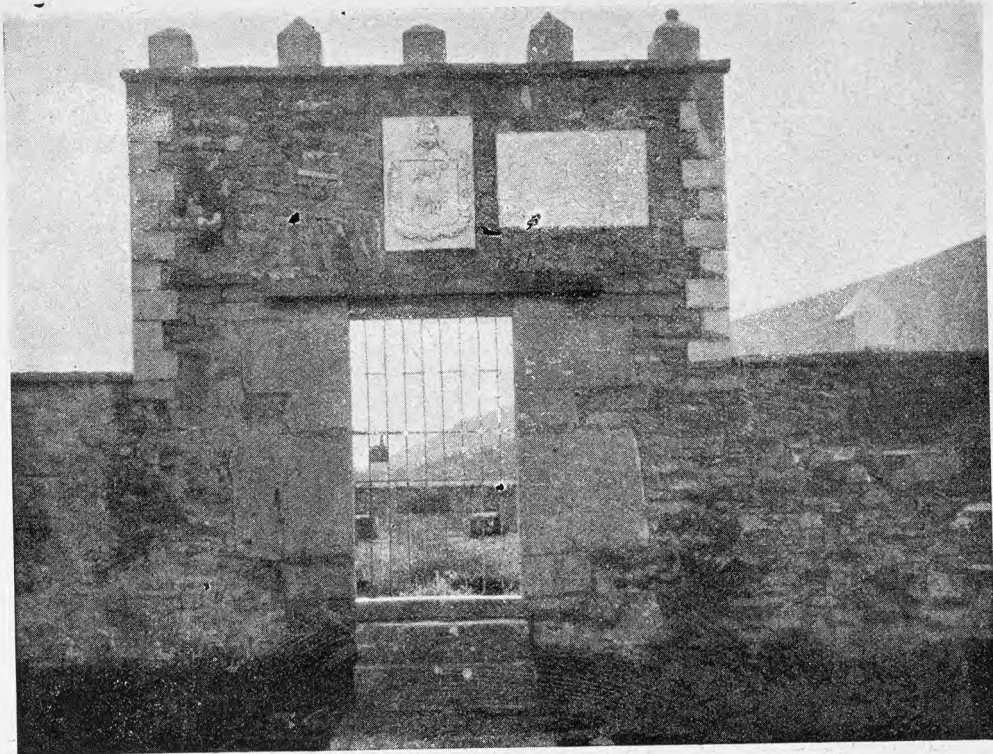

Ayala.—Lugar donde se celebraban las Juntas

Componen este partido los términos municipales de Amurrio, Arciniega, Arrastaria, Ayala, Bergüenda, Lezama, Llodio, Oquendo, Urcabustaiz, Valdegobia, Valde-rejo y Villanañe.

Amurrio. — Ayuntamiento de 1,187 habitantes, formado por el lugar de este nombre y los caseríos de Abiaga, Alturriaga, Onsoña, Orúe, Ugarte, Zabalibar y Zamora. Dicho lugar dista 39 kilómetros de Vitoria y tiene estación de ferrocarril; carreteras a Bilbao, Vitoria, Puentelarrá y Valmaseda. Hay un buen edificio para el ayuntamiento y escuelas públicas. Es interesante la iglesia parroquial.



Amurrio.—Vista general

randa de Ebro, serpentea por la zona norteña, donde efectúa grandes curvas para sortear los pronunciados accidentes del terreno, y la línea de Bilbao a La Robla pisa en muy exigua extensión el extremo más septentrional.

Le atraviesan las carreteras de Haro a Puentelarrá y

Produce maíz, alubias, trigo, frutas, maderas, carbón vegetal y ganadería. Tiene un establecimiento balneario de aguas sulfurosas y algunas fábricas de harinas, de chocolate, de clavos y de fluido eléctrico. Celebra ferias de ganado el cuarto domingo de cada mes.

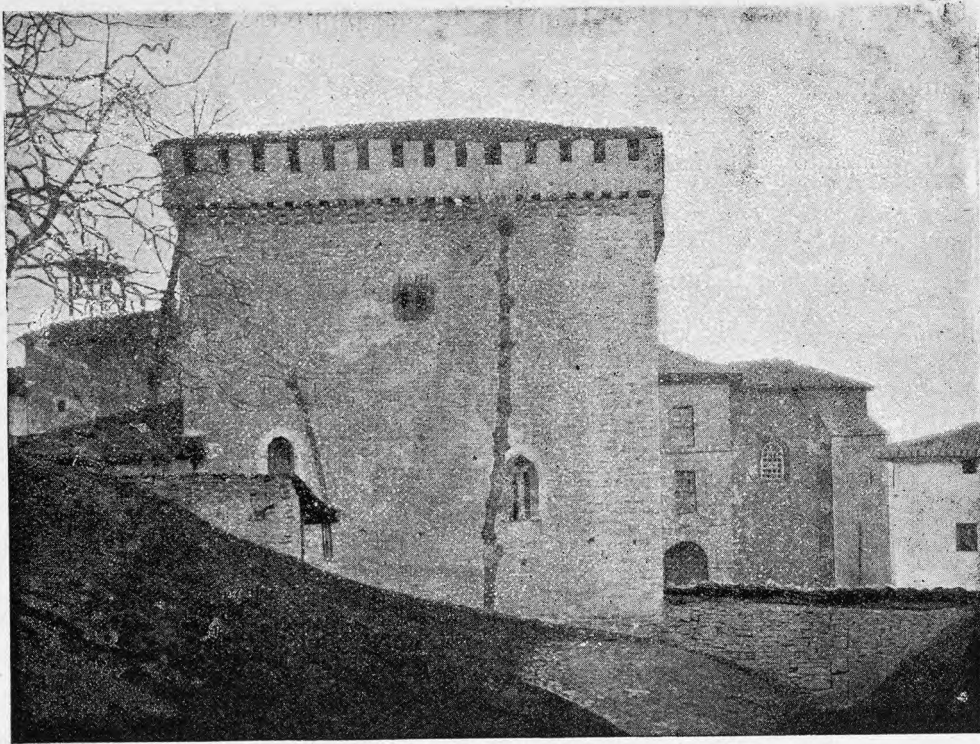

Quejana.—Abside del monasterio de San Juan

Arciniega. — Ayuntamiento de 1,181 habitantes, formado por la villa de este nombre, los lugares de Campijo, Mendieta, Retes de Tudela, Santa Coloma, Sojoguti, y el caserío de Gordelliz. Dicha villa es la cabecera y dista 54 kilómetros de Vitoria y 11 de la estación de Sodupe; carreteras a Vitoria, Valmaseda, Sodupe y Mercadillo. En las cercanías se halla el devoto santuario de la Virgen de la Encina, construido a principios del siglo XVI. El término produce cereales, vinos y ganadería. Celebra ferias del 14 al 21 de Septiembre en el campo de dicho santuario, y otras el tercer domingo de cada mes; mercados todos los domingos.

Arrastaria. — Ayuntamiento de 629 habitantes, compuesto por los lugares de Aloria, Artómaña, Délica y Tertanga. La cabecera es Délica, y dista 40 kilómetros de Vitoria y 4 de la estación de Orduña. En este término están las fuentes de Ureta, donde nace el río Nervión. El paisaje es muy ameno y pintoresco. Se producen cereales, patatas, buen chacolí y ganadería.

Ayala. — Ayuntamiento de 2,589 habitantes, formado por los lugares de Aguiñiga, Añés, Beótegui, Costera, Echegoyen, Lejarzo, Lujo, Madaria, Maroño, Menoyo, Quejana, Respaldiza, Retes de Llanteno y Salmantón, y los caseríos de Erbi, Izoria, Luyandó, Llanteno, Menagaray, Murga, Oceca, Olabézar, Sojo y Zuaza. La cabecera es Respaldiza, distante 34 kilómetros de Vitoria y 5 de la estación de Amurrio; carreteras a Vitoria, Valmaseda y Bilbao; celebra ferias de ganado del 24 al 29 de Junio y los martes

siguientes al segundo domingo de cada mes. En el archivo municipal se conservan todas las cartas reales, cédulas y fueros de que gozó esta Hermandad. El valle produce cereales, castañas, carbón vegetal, sidra, vino, chacolí y ganado. Hay estación de ferrocarril en Luyando.

Bergüenda. — Ayuntamiento de 903 habitantes, formado por las villas de Fontecha, Puentelarrá, Sobrón y Bergüenda, que es la cabecera, y dista 37 kilómetros de Vitoria y 15 de la estación de Miranda de Ebro. Carretera de Haro a Amurrio y Bilbao. El término produce cereales, legumbres, patatas y ganadería. En Sobrón hay el famoso balneario de la «Fuente de la Salud», de aguas bicarbonatado-sódicas, variedad clorurado-sódica.

Lezama. — Ayuntamiento de 1,481 habitantes, formado por los lugares de Astobiza, Barambio, Larrimbe, Lecámaña, Saracho y Lezama. Este es la cabecera, y dista 36 kilómetros de Vitoria, con estación de ferrocarril; carretera de Vitoria a Valmaseda. Explota minas de plomo y blenda. Produce cereales, judías, patatas y ganadería. Celebra feria el 11 de Noviembre.

Llodio. — Ayuntamiento de 2,495 habitantes, formado por los caseríos de Gogénuri, Larra, Larrazábal y Olarte; los barrios de Goicoplaza, Granja, Lanuza, Odeybar, San Roque y Vitoria; las aldeas de Areta y Gardea, y muchas casas diseminadas. La cabecera es Gogénuri, distante 20 kilómetros de Vitoria, con estación de ferrocarril (apeadero). Carretera de Amurrio a Bilbao, por Miravalles. Produce hortalizas, castañas, manzanas y ganado. Hay estación de ferrocarril en Areta-Barambio.

Oquendo. — Ayuntamiento de 871 habitantes, formado por los caseríos de Irabien, Ugalde y Villachica, el primero de los cuales es la cabecera, y dista 43 kilómetros de Vitoria y 7 de la estación de Sodupe; carretera de Respaldiza a Sodupe y Bilbao. Hay muchas casas diseminadas por el valle. Este produce cereales, legumbres, patatas y ganado.

Urcabustaiz. — Ayuntamiento de 1,253 habitantes, compuesto por los lugares de Abecia, Abornicano, Belunza, Gújuli, Izarra, Oyardo, Unza y Uzquiano, y el caserío de Inoso. La cabecera es Izarra, distante 26 kilómetros de Vitoria, por carretera. Este lugar y el caserío de Inoso tienen estación de ferrocarril. Produce principalmente cereales y ganadería.

Valdegobia. — Ayuntamiento de 3,018 habitantes, formado por las villas de Astulez y Carranca, y los lugares de

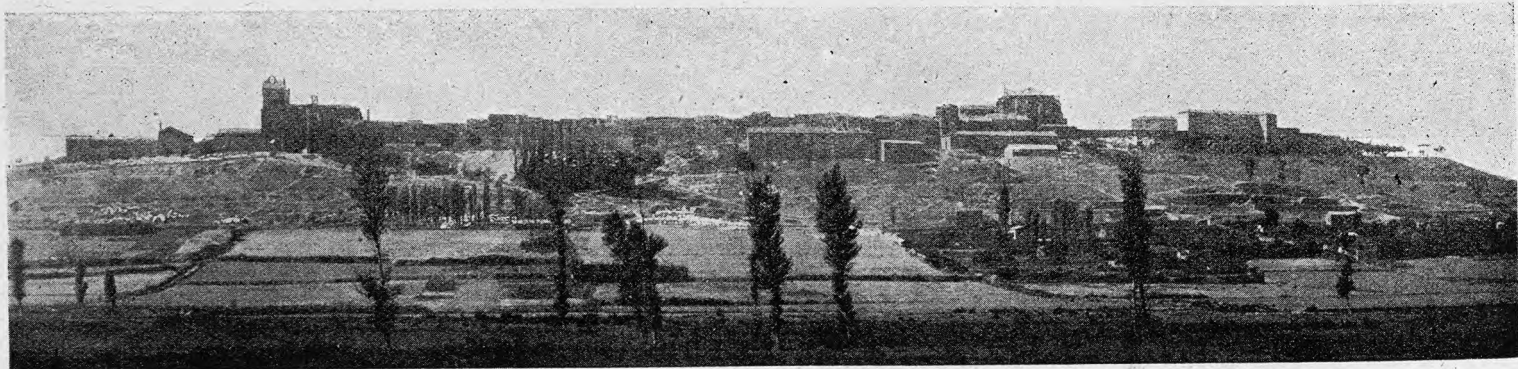

Vista de Laguardia