

pital, comenzaron las sesiones en Segorbe, en 20 de Agosto. Reuniéronse nuevamente en el palacio real de Valencia en Agosto o Septiembre de 1403, pero eran tantos, tan enmarañados y contravertidos los asuntos por resolver, que se convino en crear una junta compuesta de 32 personas, ocho de cada brazo y ocho por parte del Rey, con amplios poderes para legislar, siempre que los acuerdos obtuviesen por lo menos seis votos por cada brazo. Este singular organismo mantuvo sus poderes hasta el 16 de Agosto de 1407, en que el Rey los declaró extinguidos. La muerte, sin



Sello de Don Pedro II de Valencia

sucesión directa, de Don Martín, fué seguida por un interregno de dos años de continuas turbulencias, hasta que, por el compromiso de Caspe, subió al trono Don Fernando de Antequera (1412-1416), quien no convocó las Cortes, para prestar y recibir los consabidos juramentos, hasta Enero de 1415. Al año siguiente moría este soberano, sucediéndole su hijo Don Alfonso III de Valencia, V de Aragón (1416-1458), que supo captarse el amor de los valencianos por su respeto a los fueros, reuniendo varias veces las Cortes, en las que atendió con predilección las reclamaciones populares, siendo, en cambio, favorecido con importantes subsidios para las guerras de Italia, que le retuvieron ausente del reino muy largas temporadas, especialmente en sus últimos años, con detrimento de la paz pública. Su hermano Juan II (1458-1479) celebró Cortes en Valencia en Febrero de 1459, jurando los fueros. Las revueltas a que dió lugar la prisión del príncipe de Viana, en Cataluña, y la guerra civil que por espacio de doce años ardió en el Principado, entre el Rey y los *remensas* de una parte y la *generalidad* de otra, solo repercutieron muy débilmente en Valencia, que se mantuvo fiel al soberano.

Llegamos al momento feliz en que los reinos peninsulares se unen, por el matrimonio del príncipe Fernando de Aragón con Isabel la Católica. Al morir Juan II, sube al trono dicho príncipe (1479-1516) y a los pocos meses jura solemnemente los fueros en Valencia; a cuya ciudad vuelve poco después con Doña Isabel, siendo objeto de un entusiasta recibimiento. No andaron muy sobrados de dinero los Reyes Católicos en el primer período de su glorioso reinado. Consta que Doña Isabel tuvo empeñadas sus mejores joyas en Valencia por la cantidad de 50,000 florines de oro, desde el año 1489, para subvenir a los gastos de la

guerra de Granada. Más tarde, el oro de las Indias y la paz de los estados españoles trajeron la riqueza a los monarcas y a sus pueblos. Al morir Doña Isabel y después de los desaires que recibió Don Fernando de los nobles de Castilla, retiróse aquél a sus reinos de herencia, convocando Cortes generales de Aragón, Valencia y Cataluña en Monzón, que duraron desde el 20 de Abril hasta el 2 de Septiembre de 1510.

No había reconocido Valencia por reina a Doña Juana la Loca, la infortunada hija de los Reyes Católicos, cuando entró en España Carlos I (1516-1556), imponiendo su autoridad a todos los reinos. La guerra de las Germanías, que estalló algunos años después de la llegada de Don Carlos a la Península, mantuvo largo tiempo la zozobra en el territorio valenciano. Fué esta guerra una de las más violentas sacudidas sociales que registra la historia; fué la guerra de los plebeyos contra las clases privilegiadas, produciéndose tal desorden y anarquía que, aunque al principio Don Carlos halagó a los agermanados, viose por fin precisado a sofocar la rebelión con la misma dureza que había empleado contra los comuneros de Castilla. En las guerras que tuvo que mantener este soberano con Francia e Inglaterra, celosas de su grandeza, contribuyó Valencia con hombres, barcos y dinero. Retirado Don Carlos al monasterio de Yuste, empuñó el cetro Felipe el Prudente (1556-1598), quien, como su padre, reunió muchas veces las Cortes de este reino, en la capital o en otras ciudades de sus estados, logrando siempre crecidos subsidios para las costosas guerras mantenidas con las naciones que de continuo conspiraban contra el inmenso poder de la monarquía española. Le sucedió su hijo Felipe II de Valencia, III de Castilla (1598-1621), que celebró sus nupcias con Doña Margarita de Austria en la catedral de Valencia, habiendo jurado



Bodas de Felipe II de Valencia, III de Castilla, con Margarita de Austria. (Lienzo de Lluch)

antes los fueros con toda solemnidad. El suceso de mayor trascendencia para el territorio valenciano, ocurrido durante este reinado, fué la expulsión de los moriscos, llevada a cabo en el año 1609, acto severísimo que ha sido juzgado entre los críticos de la historia con criterio diametralmente opuesto, y que, de momento, ocasionó grandes perjuicios al reino, por la merma notable que experimentó la población agraria. El reinado de Felipe III de Valencia, IV de Castilla (1621-1665), transcurrió sin grandes incidentes,

a pesar de la política del conde-duque de Olivares, que tantas tempestades ocasionó en diversas regiones de tradición foral. Celebráronse durante este reinado las últimas Cortes del reino valenciano. Carlos II reinó desde el año 1665 al 1700, y Valencia empieza en este periodo a adivinar las intenciones absorbentes de Luís XIV de Francia, aprovechándose de la debilidad de nuestro enfermizo monarca, por cuyo motivo estalla un motín contra los súbditos franceses establecidos en la ciudad, a fines de Julio del año 1691.

Felipe IV de Valencia, V de Castilla, reina desde 1700 a 1705 con absoluta tranquilidad del territorio valenciano, pero al presentarse en las costas levantinas la armada anglo-holandesa con el Archiduque, que venia a disputar la corona a Don Felipe, los valencianos abrazaron la causa del de Austria, temerosos siempre de la influencia francesa y del absolutismo de Luís XIV. Valencia estuvo en poder del Archiduque hasta que las tropas de éste experimentaron la derrota de Almansa (25 de Abril de 1707), cayendo entonces en manos de los filipistas. En 29 de Junio del mismo año se publicaba el decreto de abolición de los fueros valencianos. En 10 de Enero de 1724 renunció Don Felipe a la corona en favor de su primogénito Don Luís I, que murió prematuramente en Agosto del propio año, empuñando nuevamente el cetro Don Felipe. Pocos sucesos notables ocurren en Valencia en esta segunda etapa del reinado del primer Borbón de España, quien falleció en 9 de Julio de 1746. Tampoco se registran acontecimientos trascendentales en los siguientes reinados de Fernando VI (1746-1759) y Carlos III (1759-1788), pero en el de Carlos IV (1788-1808), el pueblo valenciano se da cuenta, mucho antes que los demás de España, de las perniciosas debilidades de los gobernantes con los franceses, y ocurren nuevos motines contra los súbditos de la vecina nación, que en gran número habitaban en Valencia. Con la abdicación de Carlos IV a favor de su hijo Fernando VII (1808-1833), se inicia el luctuoso periodo de la guerra de la Independencia, y nuestra ciudad es de las primeras en responder al grito dado en Madrid el día 2 de Mayo. El día 23 del mismo mes sábese en Valencia que Fernando VII ha abdicado en favor de Bonaparte y la multitud amotinada acude a la plaza de las Pasas, donde el *palleter* Vicente Doménech declara la guerra a Napoleón. De allí nació la formidable revuelta, al frente de la cual se pusieron Vicente Bertrán de Lis, el capitán González Moreno y el P. Rico, que anularon a los traidores componentes del Real Acuerdo y organizaron la Junta Suprema. Lamentabilísimos sucesos, tales como el asesinato, por las turbas, del barón de Albalat, a quien se consideraba afrancesado; la llegada a Valencia del canónigo Calbo, ídolo de la plebe, a la que excitó a la comisión de

horrorosas violencias, ennegrecieron aquellos días que preceden a la invasión del reino valenciano por las tropas del general Moncey. Este, desde Buñol, mandó misivas halagadoras a la Junta de Valencia para que entregase la ciudad sin derramamiento de sangre, pero aquélla contestó, empujada por el pueblo, que éste «prefería la muerte a todo acomodamiento». Poco después atacaban la ciudad por la puerta de Cuarte las tropas francesas, pero fueron derrotadas por los valencianos, viéndose precisados a retirarse. A este glorioso acontecimiento sucedió otro periodo de terror: más de 300 ejecuciones, entre ellas la del canónigo Calbo, fueron llevadas a cabo por el ferocísimo tribunal de «Protección y seguridad pública». Aterrorizado el pueblo, quedó Valencia a merced de las tropas nacionales, que,

aunque lucharon denodadamente, tuvieron que rendir la ciudad al general Suchet, en 9 de Enero de 1812. Varios patriotas subieron entonces al patíbulo, entre ellos el guerrillero José Romeu, y más de 1,500 frailes fueron deportados a Francia, sucumbiendo algunos en el camino y siendo pasados por las armas cinco de ellos al llegar a Sagunto. El intruso José Bonaparte estuvo en Valencia a últimos de aquel año, y, en el siguiente, a 5 de Julio, abandonaron la capital las tropas francesas, entrando en ella, y asumiendo el mando, el general Elio.

Las guerras civiles a que dió lugar la varias veces anulada y restablecida Constitución de Cádiz, causaron numerosas víctimas en Valencia, tanto del bando constitucionalista como del realista. El mismo general Elio fué ejecutado en 4 de Septiembre de 1822. A la muerte de Fernando VII, por menor edad de Isabel II (1833-1868), sucede la regencia de Doña Cristina, y con



Estatua del *Palleter*, escultura de Calandín

ella la guerra carlista, que repercutió con extremada violencia en el país valenciano, cuya capital presencié numerosos fusilamientos de prisioneros carlistas. En ella fué asesinado el general Méndez Vigo, en 22 de Octubre de 1838. Durante la regencia del general Espartero fué también asesinado por los revolucionarios el jefe político de Valencia y su provincia don Miguel Antonio Camacho, cuyo cadáver fué arrastrado por las calles. Un periodo de relativa tranquilidad disfrutó Valencia, hasta que estalló la revolución del año 1868, llamada la *setembrina*, por la que fué destronada Doña Isabel.

El periodo revolucionario (1868-1874) reavivó las hondas disensiones políticas que dividían al pueblo valenciano. Una intentona republicana fué ahogada en sangre, en la capital, que sufrió nueve días de lucha fratricida y un terrible bombardeo. Estalló nuevamente la guerra civil; pasó casi desapercibido para Valencia el efímero reinado de Don Amadeo, y se proclamó la república en España, mientras nuestra ciudad, en 19 de Julio de 1873, proclamaba el Can-

tón Valenciano. Martínez Campos, nombrado capitán general de la región valenciana por el gobierno central, puso cerco a la sublevada ciudad; la sometió a un bombardeo, y la ocupó el día 8 de Agosto. En Diciembre de 1874 el propio general se pronunciaba en Sagunto a favor de Don Alfonso XII (1874-1885), hijo de la destronada Doña Isabel, recobrando Valencia su tranquilidad. Otra época de tumultos, provocados por los republicanos, perturbó el desenvolvimiento de la próspera ciudad en época reciente, hasta que, por iniciativa de don Tomás Trenor y Palavicino, se celebró la espléndida exposición de productos regionales de 1909, cuyo éxito resonante fué, para la hermosa ciudad del Turia, anuncio de futuras grandezas y poderoso estímulo de las energías vitales de la región.

*Albalat dels Sorells.* — Villa de 1,500 habitantes, a 8 kilómetros de Valencia, con estación de ferrocarril. Carretera de Valencia a Castellón de la Plana. Cosecha naranjas, cebollas y trigo.

*Alboraya.* — Lugar de 4,807 habitantes, a 3 kilómetros de Valencia, con estación de ferrocarril. Hay fábricas de cestas y objetos de mimbre. Cosecha cereales, cebollas, melones, patatas, chufas y gran diversidad de hortalizas y frutas.

*Albuixech.* — Lugar de 1,924 habitantes, a 11 kilómetros de Valencia, con estación de ferrocarril. Cosecha principalmente arroz, trigo y cebollas. Hay agregado el barrio de las Sibres.

*Alfara del Patriarca.* — Lugar de 1,575 habitantes, a 8 kilómetros de Valencia y a 1 de la estación de Moncada. Carretera de Valencia a Moncada. Hay fábricas de tejas y ladrillos y de chocolate. Cosecha trigo, panizo, naranjas, vino y aceite.

*Almácer.* — Lugar de 1,956 habitantes, a 4 kilómetros de Valencia, con estación de ferrocarril. Cosecha principalmente hortalizas.

*Benetúser.* — Lugar de 1,216 habitantes, a 6 kilómetros de Valencia, con estación de ferrocarril. Carretera de Valencia a Alberique. Produce trigo, maíz, alubias, cebollas, aceite y vino. Hay fábricas de licores.

*Bonrepós y Mirambell.* — Lugar de 727 habitantes, a 5 kilómetros de Valencia y a 2 de la estación de Almácer. Carretera de Valencia a Castellón de la Plana. Cosecha cereales, naranjas, vino, aceite y frutas. Hay agregado el caserío de Mirambell.

*Burjasot.* — Lugar de 5,101 habitantes, a 4 kilómetros de Valencia, con estación de ferrocarril. Carreteras a Valencia, Liria y Olocau. Hay fábricas de géneros de punto, de chocolate, de tejidos de seda, de cerámica, de baldosas hidráulicas, de electricidad y de gas para el alumbrado. Cosecha hortalizas, naranjas, cebollas, trigo, alubias, cáñamo, vinos, etc. Hay agregado el barrio de Alfarería.

*Emperador.* — Lugar de 164 habitantes, a 9 kilómetros de Valencia y a 2 de la estación de Albuixech. Carretera de Valencia a Castellón de la Plana. Cosecha vino, trigo y alubias.

*Foyos.* — Lugar de 2,126 habitantes, a 6 kilómetros de

Valencia, con estación de ferrocarril. Carretera de Valencia a Castellón de la Plana. Produce frutas, cebollas, melones, patatas y ganado de cerda. Hay agregados el barrio La Venta y el caserío de Cuyper.

*Godella.* — Lugar de 2,697 habitantes, a 5 kilómetros de Valencia, con estación de ferrocarril. Carretera de Valencia a Olocau. Hay una fábrica de sacos y otra de hilatura de seda. Cosecha principalmente cereales.

*Meliana.* — Lugar de 3,199 habitantes, a 6 kilómetros de Valencia, con estación de ferrocarril. Carretera de Valencia a Castellón de la Plana. Hay una fábrica de azulejos y mosaicos. Cosecha frutas, cereales, naranjas, vinos y aceite. Tiene agregados los barrios de Nolla y Roca.

*Mislata.* — Lugar de 1,729 habitantes, a 2 kilómetros de Valencia, con estación de ferrocarril. Carretera de Valencia a Torrente. Produce cáñamo, cereales, vino y aceite.

*Moncada.* — Villa de 4,356 habitantes, a 9 kilómetros de Valencia, con estación de ferrocarril. Carretera a la capital. Hay fábricas de hilados y tejidos de seda, de chocolate y de tejas y ladrillos; molinos de harinas y hornos de cal. Cosecha cebollas, naranjas, patatas y vino. Tiene agregados los caseríos Barrio de Badía y Esparza.

*Paiporta.* — Lugar de 2,506 habitantes, a 5 kilómetros de Valencia, con estación de ferrocarril. Hay una

fábrica de tejidos de seda. Cosecha naranjas, cebollas, panizo y cacahuete.

*Paterna.* — Villa de 3,781 habitantes, a 6 kilómetros de Valencia, con estación de ferrocarril. Hay fábricas de harinas, de sedas, de porcelana, de azulejos, de curtidos y de mantas. Cosecha vino, aceite, trigo, frutas y legumbres. Hay un torreón del tiempo de los moros, erigido sobre una peña. También son dignos de mención el palacio de los antiguos señores de Paterna, la Casa Capitular y el Campamento. Tiene agregados los barrios Cuevas del Alborchí, de la Mina y del Batán.

*Rocafort.* — Lugar de 717 habitantes, a 6 kilómetros de Valencia, con estación de ferrocarril. Es población veraniega muy concurrida. Hay fábrica de electricidad. Produce naranjas, uvas y cereales.

*Tabernes Blanques.* — Lugar de 784 habitantes, a 3 kilómetros de Valencia y a medio kilómetro de la estación de Almácer. Carretera de Valencia a Castellón de la Plana. Hay fábricas de aguardientes y alcoholes, de bujías esteáricas y de jabón. Cosecha principalmente cereales. Tiene agregado el Barrio Nuevo.

*Vinalesa.* — Lugar de 1,463 habitantes, a 8 kilómetros de Valencia y a medio kilómetro de la estación de Moncada. Hay fábrica de tejidos de yute. Cosecha naranjas, cebollas y patatas.

## PARTIDO JUDICIAL DE ALBAIDA

Ocupa un reducido territorio a Mediodía de la provincia, y confina: al N., con el partido de Játiva; al NE., con el de Alcira; al E., con el de Gandía; al S., con la provin-



Vista general de Albaida

cia de Alicante, y, al O., con los partidos de Onteniente y Enguera.

Sus principales montes son los de las sierras de las Agujas, Grosa y de Benicadell.

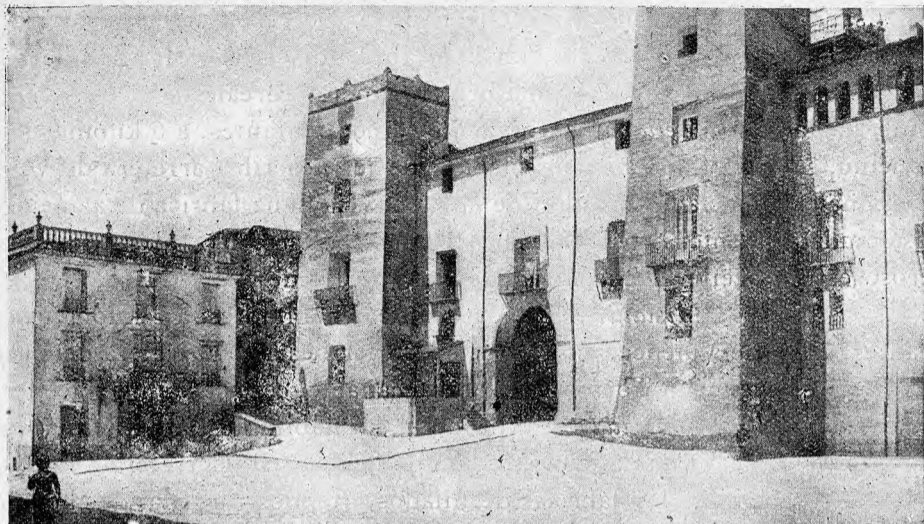

Albaida.—Palacio señorial de Orense

Le riegan los ríos Benisa, Misena, Torralba, Albaida y Clariano.

Le cruzan el ferrocarril de Alcoy a Játiva y Valencia, y las carreteras de Onteniente a Gandía, de Játiva a Alcoy, de Játiva a Gandía, de Játiva a Onteniente y varias complementarias.

Comprende los términos municipales de Albaida, Adzaneta de Albaida, Alfarrasí, Ayelo de Rugat, Bélgida, Beniatjar, Benicolet, Benigánim, Benisoda, Benisuera, Bufali, Carrícola, Castellón de Rugat, Cuatretonda, Guadasequies, Luchente, Montaberner, Montichelvo, Ollería, Otos, Palomar, Pinet, Puebla del Duch, Ráfol de Salem, Rugat, Salem, Sempere y Terrateig.

*Albaida.*—Ciudad de 4,127 habitantes, a 78 kilómetros de Valencia, con estación de ferrocarril. Carreteras a Játiva, Gandía, Pego, Onteniente y Ayelo de Malferit. Cosecha vino, aceite, cereales y variados frutos. Hay fábricas de velas de cera y de tejidos. Es muy importante el templo parroquial, que ostenta un hermoso retablo plateresco con buenas pinturas. También se conserva el palacio de los marqueses de Albaida. Celebra feria el 25 de Julio y mercados los sábados. Tiene agregado el lugar de Aljorf.

*Adzaneta de Albaida.*—Lugar de 990 habitantes, a 78 kilómetros de Valencia y a 2 de la estación de Albaida. Carreteras a Albaida y de Játiva a Alcoy. Cosecha vino, aceite y hortalizas.

*Alfarrasí.*—Lugar de 694 habitantes, a 70 kilómetros de Valencia y a 2 de la estación de Montaberner. Carretera de Alcoy a Játiva. Produce vino, aceite y cereales.

*Ayelo de Rugat.*—Lugar de 290 habitantes, a 78 kilómetros de Valencia y a 9 de la estación de Puebla del Duch. Cosecha vino, algarrobas, aceite, cereales y almendras.

*Bélgida.*—Villa de 953 habitantes, a 76 kilómetros de Valencia y a 2 de la estación de Montaberner. Carretera de Albaida a Gandía. Cosecha vino, aceite, algarrobas y hortalizas.

*Beniatjar.*—Lugar de 519 habitantes, a 84 kilómetros de Valencia y a 6 de la estación de Puebla del Duch. Produce vino, aceite, algarrobas y cereales. Hay fábricas de guanos.

*Benicolet.*—Lugar de 522 habitantes, a 73 kilómetros

de Valencia y a 10 de la estación de Benigánim. Carretera de Játiva a Gandía. Cosecha trigo, maíz, aceite y vino.

*Benigánim.*—Villa de 3,613 habitantes, a 68 kilómetros de Valencia, con estación de ferrocarril. Carretera de Játiva a Puebla del Duch. Hay fábricas de aguardientes y alcoholes, de loza, de tejas y ladrillos y una de electricidad. Produce vinos, aceite, algarrobas, cereales, higos, membrillos y arropo. Es muy notable la iglesia parroquial de San Miguel, edificada en la primera mitad del siglo XVII. En la iglesia de las Agustinas hay un hermoso sepulcro que contiene los restos de la beata Josefa de Santa Inés.

*Benisoda.*—Lugar de 344 habitantes, a 79 kilómetros de Valencia y a 1 de la estación de Albaida. Cosecha vino, aceite y algarrobas.

*Benisuera.*—Lugar de 200 habitantes, a 70 kilómetros de Valencia y a 4 de la estación de Benigánim. Cosecha vino, aceite y algunos cereales.

*Bufali.*—Lugar de 335 habitantes, a 74 kilómetros de Valencia y a 2 de las estaciones de Albaida y Montaberner. Cosecha vino, algarrobas y aceite.

*Carrícola.*—Lugar de 191 habitantes, a 78 kilómetros de Valencia y a 3 de la estación de Montaberner. Cosecha principalmente vino y aceite.

*Castellón de Rugat.*—Lugar de 1,396 habitantes, a 75

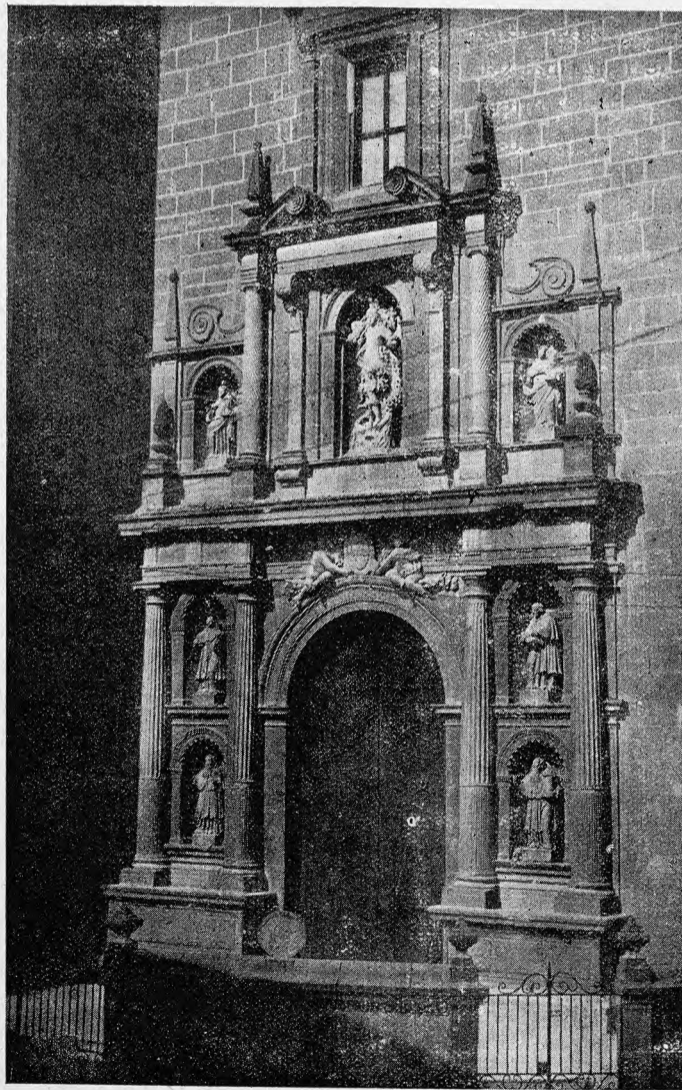

Benigánim.—Portada de la parroquia de San Miguel

kilómetros de Valencia y a 7 de la estación de Puebla del Duch. Carretera de Albaida a Gandía. Cosecha cereales, vinos, aceite y almendras. Hay fábricas de tinajas y una de electricidad.

*Cuatretonda.* — Villa de 2,115 habitantes, a 66 kilómetros de Valencia y a 5 de la estación de Benigánim. Carretera de Játiva a Gandía. Produce vino, aceite, cereales, frutas y especialmente melones y uvas de mesa. Celebra feria el 3 de Agosto y mercados los miércoles.

*Guadasequies.* — Lugar de 325 habitantes, a 65 kilómetros de Valencia y a 4 de la estación de Benigánim. Carretera de Játiva a Alcoy. Cosecha principalmente cereales y vinos.

*Luchente.* — Villa de 1,577 habitantes, a 70 kilómetros de Valencia y a 9 de la estación de Benigánim. Carretera de Játiva a Gandía. Cosecha vino, algarrobas, almendras, aceite y cereales.

*Montaberner.* — Lugar de 956 habitantes, a 72 kilómetros de Valencia, con estación de ferrocarril. Carretera de Játiva a Alcoy. Cosecha principalmente vinos y cereales.

*Montichelvo.* — Lugar de 820 habitantes, a 76 kilómetros de Valencia y a 10 de la estación de Puebla del Duch. Carretera de Albaida a Gandía. Produce vino, pasas, aceite, algarrobas y cereales. Celebra feria y fiesta el primer domingo de Mayo.

*Ollería.* — Villa de 3,761 habitantes, a 69 kilómetros de Valencia y a 9 de las estaciones de Montaberner y Alcudia de Crespins. Carretera de Casas del Campillo a Valencia. Cosecha principalmente vinos. Celebra mercados los jueves y feria en Octubre.

*Otos.* — Lugar de 729 habitantes, a 80 kilómetros de Valencia y a 5 de la estación de Puebla del Duch. Carretera que enlaza con la de Albaida a Gandía. Produce vino, aceite, trigo, legumbres y ganadería. Hay agregado el caserío de Misena.

*Palomar.* — Lugar de 681 habitantes, a 76 kilómetros de Valencia y a 2 de la estación de Albaida. Carreteras de Játiva a Alcoy y de Albaida a Gandía. Produce vino, cereales, algarrobas y ganado.

*Pinet.* — Lugar de 418 habitantes, a 62 kilómetros de Valencia y a 12 de la estación de Benigánim. Cosecha aceite, algarrobas, vino, pasas, almendras y cereales.

*Puebla del Duch.* — Villa de 1,946 habitantes, a 72 kilómetros de Valencia, con estación de ferrocarril. Carretera de Albaida a Gandía. Cosecha vino, aceite y cereales. Hay un manantial de aguas sulfurosas. Celebra ferias y fiestas del 20 al 30 de Agosto y mercados los viernes.

*Rátol de Salem.* — Lugar de 572 habitantes, a 74 kilómetros de Valencia y a 6 de la estación de Puebla del Duch. Cosecha principalmente aceite y vino. Abunda la caza menor.

*Rugat.* — Lugar de 207 habitantes, a 76 kilómetros de Valencia y a 8 de la estación de Puebla del Duch. Carreteras a Salem y de Albaida a Gandía. Produce vino, aceite y pasas.

*Salem.* — Lugar de 778 habitantes, a 78 kilómetros de Valencia y a 4 de la estación de Beniarrés. Carretera que empalma con la de Albaida a Gandía. Cosecha vino, aceite y cereales.

*Sempere.* — Lugar de 208 habitantes, a 66 kilómetros de Valencia y a 3 de la estación de Benigánim. Cosecha cereales y vino.

*Terrateig.* — Lugar de 366 habitantes, a 77 kilómetros de Valencia y a 13 de la estación de Puebla del Duch. Ca-

rrretera que empalma con la de Gandía a Játiva y a Albaida. Produce vino y pasas.

## PARTIDO JUDICIAL DE ALBERIQUE

Hállase al centro de la provincia, limitando: al N., con los partidos de Chiva y Carlet; al E., con el de Alcira; al S., con los de Játiva y Enguera, y, al O., con el último nombrado.

Se compone de monte y llano, siendo sus principales eminencias la Punta de la Laguna y el Puntal de la Mañana.

Su reducida extensión está abundantemente regada por el río Júcar, por sus afluentes el Sellent y el Escalona y por la importante Acequia Real.

La vía férrea que, procedente de Valencia, llegaba hasta la cabeza de este partido, ha sido recientemente prolongada hasta Villanueva de Castellón, de donde sale un tranvía hacia la estación de Puebla Larga, en la línea de Valencia a Venta la Encina.

De la cabeza del partido arrancan carreteras en el sentido de Valencia, Yecla, Játiva, Alcira y Antella. La de Alcira a Manuel y Játiva toca en Puebla Larga y, de este punto, parte la de Sumacárcel.

Abraza esta jurisdicción los términos municipales de Alberique, Alcántara de Júcar, Antella, Benegida, Benimuslem, Cárcer, Cotes, Gabardá, Masalavés, Puebla Larga, San Juan de Énova, Señera, Sumacárcel, Tous y Villanueva de Castellón.

*Alberique.* — Villa de 6,433 habitantes, a 42 kilómetros de Valencia, con estación de ferrocarril. Carreteras indicadas anteriormente. Cosecha arroz, naranjas, hortalizas, vino, aceite y algarrobas. Hay fabricación de papel, de azulejos y de electricidad.

*Alcántara de Júcar.* — Lugar de 1,118 habitantes, a 50 kilómetros de Valencia y a 7 de la estación de Villanueva de Castellón. Carretera de Sumacárcel a Puebla Larga. Co-

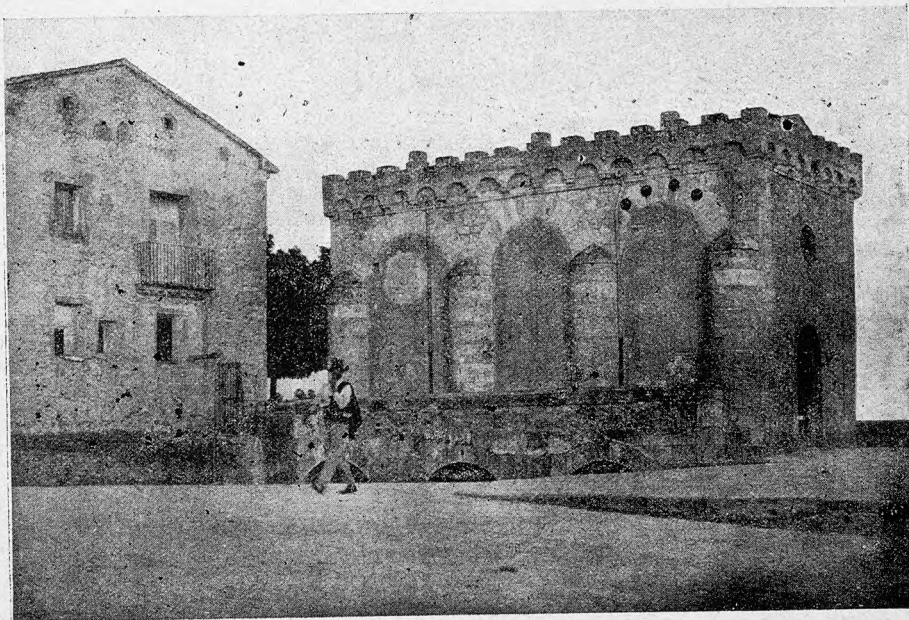

Antella.—Compuerta de la Acequia Real del Júcar

secha principalmente arroz y naranjas. Hay agregado el caserío Barrio de Alcántara.

*Antella.* — Lugar de 1,543 habitantes, a 47 kilómetros de Valencia y a 5 de la estación de Alberique, por carretera. Cosecha arroz, naranjas y hortalizas. Un paseo que sale de la población en sentido O., conduce a las compuertas de la Acequia Real del Júcar.

*Benegida.* — Lugar de 501 habitantes, a 49 kilómetros de Valencia y a 6 de la estación de Villanueva de Castellón. Carretera de Sumacárcel a Puebla Larga. Cosecha arroz, naranjas, hortalizas, vino, aceite y algarrobas.

*Benimuslem.* — Lugar de 432 habitantes, a 42 kilóme-

Carretera de Alberique a Manuel. Cosecha arroz, naranjas, cacahuete, trigo, melones, tomates, alubias, hortalizas y frutas. Fabricación de papel, cartón, yeso, cal, alfarería, alpargatas y jabón. Celebra ferias de ganado del 13 al 15 de Diciembre. Tiene agregada la colonia fabril de El Cañar.

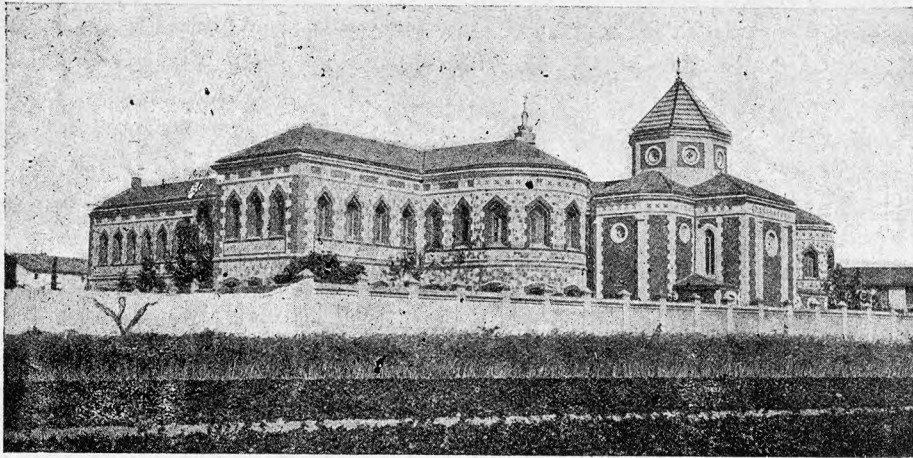

Villanueva de Castellón.—Asilo de Santo Domingo

tros de Valencia y a 2 de la estación de Alberique. Carretera de Alberique a Alcira. Cosecha principalmente naranjas y hortalizas.

*Cárcer.* — Lugar de 1,210 habitantes, a 51 kilómetros de Valencia y a 8 de la estación de Villanueva de Castellón. Carretera de Sumacárcel a Puebla Larga. Produce arroz, aceite, vino, hortalizas y ganado.

*Cotes.* — Lugar de 246 habitantes, a 53 kilómetros de Valencia y a 10 de la estación de Villanueva de Castellón. Carretera de Sumacárcel a Puebla Larga. Cosecha arroz, naranjas, hortalizas, vino, aceite y algarrobas.

*Gabardá.* — Lugar de 864 habitantes, a 45 kilómetros de Valencia y a 3 de la estación de Alberique. Carretera de Alberique a Antella. Produce especialmente arroz, naranjas y esparto.

*Masalavés.* — Villa de 832 habitantes, a 41 kilómetros de Valencia, con estación de ferrocarril (apartadero). Carretera de Valencia a Casas del Campillo. Cosecha principalmente arroz y vino.

*Puebla Larga.* — Lugar de 3,223 habitantes, a 46 kilómetros de Valencia, con estación de ferrocarril a 1 kilómetro. Carreteras a Sumacárcel y de Alcira a Játiva. Cosecha arroz, naranjas y cereales.

*San Juan de Énova.* — Lugar de 464 habitantes, a 47 kilómetros de Valencia y a 2 de las estaciones de Puebla Larga y de Villanueva de Castellón. Carretera de Alcira a Játiva. Cosecha arroz y cereales.

*Señera.* — Lugar de 584 habitantes, a 47 kilómetros de Valencia y a 1 de la estación de Villanueva de Castellón. Carretera de Alberique a Manuel. Cosecha arroz, naranjas y melones.

*Sumacárcel.* — Lugar de 1,562 habitantes, a 57 kilómetros de Valencia y a 14 de la estación de Villanueva de Castellón. Carretera a Puebla Larga. Cosecha cacahuete, arroz, naranjas, trigo y vino.

*Tous.* — Villa de 1,838 habitantes, a 55 kilómetros de Valencia y a 15 de la estación de Alberique. Cosecha algarrobas, uvas, aceite y cereales. Celebra mercados los sábados. Hay agregadas las casas de la Parra y las de la Pólvora.

*Villanueva de Castellón.* — Villa de 4,566 habitantes, a 46 kilómetros de Valencia, con estación de ferrocarril.

## PARTIDO JUDICIAL DE ALCIRA

Se halla a Oriente de la provincia, sin llegar a la costa. Limita: por el N. y E., con el partido de Sueca; por el S., con los de Gandía, Albaida y Játiva; por el O., con el último nombrado y el de Alberique, y, por el NO., con el de Carlet.

Se compone de monte y llano, teniendo sus principales alturas en las sierras de las Agujas y de la Murta.

El río Júcar baña con abundancia las extensas llanuras septentrionales, ayudado por sus pequeños afluentes y numerosas acequias.

Le atraviesa la línea férrea de Valencia a Venta la Encina, que, en Carcagente, recibe el ramal de vía estrecha que procede de Denia y Gandía.

De la cabeza del partido arrancan carreteras hacia Silla, Játiva, Carlet, Alberique, Tabernes de Valldigna y Favareta. De algunas más que interesan a este territorio daremos cuenta al ocuparnos de sus localidades.

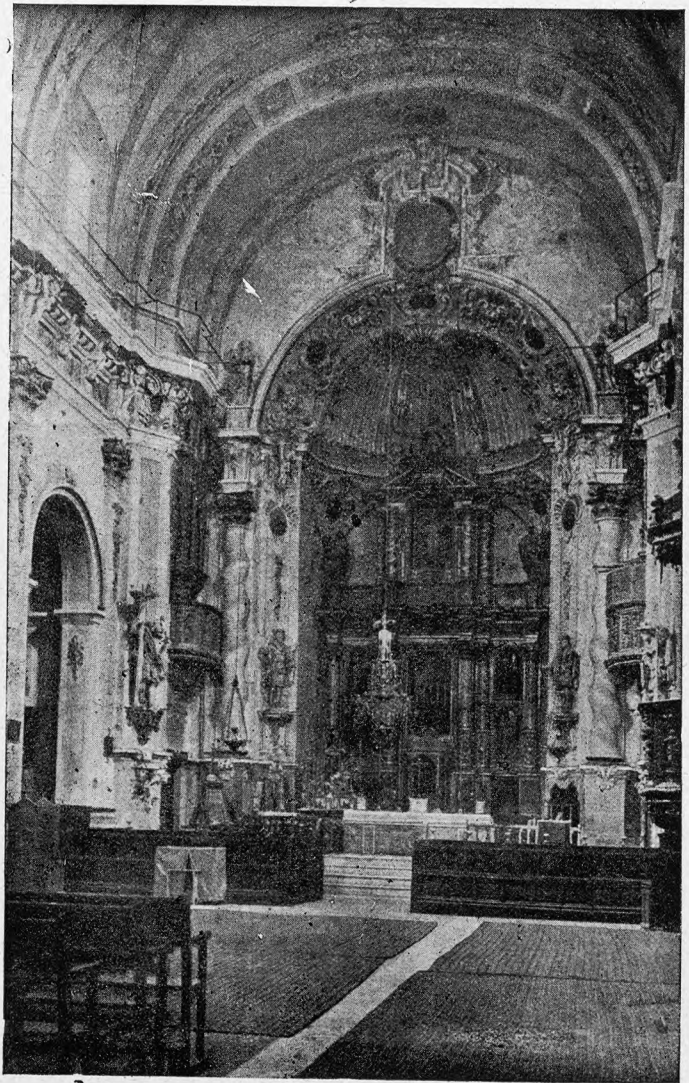

Alcira.—Interior de la arciprestal de Santa Catalina

Abraza esta jurisdicción los ayuntamientos de Alcira, Algemesí, Bárig, Benifairó de Valldigna, Carcagente, Corbera de Alcira, Favareta, Fortaleny, Guadasuar, Llaurí, Poliña de Júcar, Riola y Simat de Valldigna.

**Alcira.**—Ciudad de 22,657 habitantes, a 38 kilómetros de Valencia, con estación de ferrocarril. Carreteras indicadas al describir el partido. La población se halla edificada en una isla, que abrazan las dos ramas en que se divide el

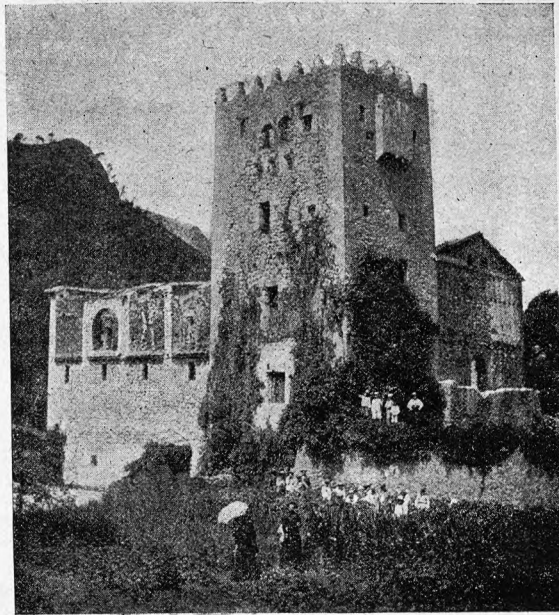

Alcira.—Torre del monasterio de la Murta

río Júcar, y sobre las cuales tiene hermosos puentes que la comunican con las barriadas exteriores. Fabrica baldosas hidráulicas, arpillera, aguardientes, agua de azahar, cajas para frutas, jergas, licores, jabón, gaseosas, loza, chocolates, curtidos, gorras y conservas. También hay fundición de hierro, talleres de maquinaria y fábrica de electricidad. El término produce abundantísima naranja de exquisita calidad, limones, hortalizas, frutas, etc. Se celebran ferias del 23 al 25 de Julio y del 21 al 23 de Diciembre, y mercados los miércoles. Tiene agregados los barrios de Alquerieta y San Francisco, y el caserío Barraca de Aguas Vivas. La primitiva iglesia de Alcira es la de Santa María, que fundó el rey Conquistador, y se conserva todavía junto a la fortaleza del río. En el siglo XIV se construyeron las de Santa Catalina, en el centro de la población, y la de San Juan Bautista, en el arrabal de San Agustín. La de Santa Catalina es arci-prestal; conserva muy poco de su antigua fábrica y está bellamente ornamentada al gusto churrigueresco. A 7 kilómetros de Alcira hay las interesantes ruinas del monasterio de la Murta.

Se atribuye origen antiquísimo a esta ciudad. Los moros la llamaron *Algezira*, de cuyo nombre deriva el actual. Entregose a Don Jaime el Conquistador en 30 de Diciembre de 1242, quien la pobló de cristianos, dejando para los moros y judíos los arrabales exteriores. Este soberano la otorgó los títulos de *coronada* y *fidelísima*, y la hizo cabeza de gobierno de 42 pueblos. En 1277 hubo en Alcira una violenta persecución contra los judíos. En el reinado de Carlos I se declaró por las Germanías, resistiendo un asedio que duró más de un mes y rechazando furiosas arremetidas del ejército del virrey, pero, después de numerosos episodios bélicos, acabó por someterse.

En la guerra de Sucesión abrazó el partido del Archiduque, rindiéndose al ejército del Conde de las Torres, en 17 de Abril de 1706, no sin haberse defendido heroicamente. Fué bombardeada por los realistas durante la guerra de 1823.

**Algemesí.**—Villa de 10,877 habitantes, a 34 kilómetros de Valencia, con estación de ferrocarril. Carreteras a Sue-

ca y de Silla a Játiva. Cosecha naranjas, cacahuete, arroz, forrajes, frutas, hortalizas y aceite. Hay fábricas de conservas alimenticias y de electricidad. Tiene hermoso templo parroquial, con atrevida torre para las campanas; guarda pinturas de Ribalta, esculturas de Viet y ricos ornamentos y alhajas. Celebra feria el 12 de Junio y mercados los sábados. Tiene agregado el barrio de El Pilar.

**Bárig.**—Lugar de 646 habitantes, a 64 kilómetros de Valencia y a 9 de la estación de Valldigna. Produce cereales, pasas, vino, aceite, ganadería y caza.

**Benifairó de Valldigna.**—Lugar de 1,451 habitantes a 60 kilómetros de Valencia y a 5 de la estación de Valldigna. Carretera que empalma con la de Tabernes a Alcira. Cosecha naranjas, trigo, maíz, algarrobas, aceite, patatas y legumbres. Celebra ferias y fiestas del 1 al 3 de Agosto, y mercados los lunes. Hay fábrica de fluido eléctrico.

**Carcagente.**—Villa de 13,520 habitantes, a 41 kilómetros de Valencia, con estación de ferrocarril. Carreteras a Tabernes de Valldigna y de Silla a Játiva. Produce vino, aceite, algarrobas, moreras para la cría del gusano de seda y principalmente naranjas de exquisita calidad. Hay fábricas de aserrar maderas, de cajas de embalaje, de gaseosas, de agua de azahar, de fundición de hierro y de electricidad. Celebra ferias del 13 al 16 de Octubre y mercados los martes. Tiene buena Casa Consistorial y hermoso templo parroquial. El origen de Carcagente data de la época de la Reconquista. Hay agregados el barrio de Cogullada, la aldea Barracas de Aguas Vivas y el caserío Convento de Aguas Vivas.

**Corbera de Alcira.**—Villa de 2,333 habitantes, a 44 kilómetros de Valencia y a 7 de la estación de Alcira. Carreteras a Albalat de la Ribera y de Alcira a Favareta. Cosecha naranjas y arroz.

**Favareta.**—Lugar de 975 habitantes, a 45 kilómetros de Valencia y a 5 de la estación de Cullera. Carreteras a Gandía, Cullera y Alcira. Cosecha principalmente arroz.



Algemesí.—Ermita del Santísimo Cristo

**Fortaleny.**—Lugar de 684 habitantes, a 39 kilómetros de Valencia y a 5 de la estación de Sueca. Cosecha arroz y naranjas. Celebra feria y fiesta el 17 de Enero.

**Guadasuar.**—Villa de 3,115 habitantes, a 36 kilómetros de Valencia y a 3 de la estación de Alcuñia de Carlet. Carretera de Carlet a Alcira. Hay fábricas de baldosas hidráulicas, de tejas y ladrillos, de conservas y de fluido eléctrico. Cosecha arroz, naranjas, cacahuete, judías, cebollas, chufas, vino y pimiento. Celebra feria el 22 de Enero.

*Llauri.* — Lugar de 1,432 habitantes, a 47 kilómetros de Valencia y a 8 de la estación de Sueca. Carretera de Alcira a Favareta. Cosecha arroz, naranjas y algarrobas. Celebra feria y fiesta el 3 de Febrero.

*Poliñá de Júcar.* — Lugar de 2,570 habitantes, a 41 kilómetros de Valencia y a 6 de la estación de Sueca. Carretera de Albalat de la Ribera a Corbera de Alcira. Cosecha arroz, naranjas, maíz, alubias, cereales, hortalizas y cacahuete. Celebra ferias el 20 de Enero y el 11 de Junio. Hay agregado el barrio Montañeta de Benicull.

*Riola.* — Lugar de 1,361 habitantes, a 35 kilómetros de Valencia y a 3 de la estación del ferrocarril de Sueca. Cosecha principalmente arroz, naranjas, judías, frutas, hortalizas y cacahuete.

*Simat de Valldigna.* — Lugar de 2,841 habitantes, a 54 kilómetros de Valencia y a 2 de la estación de Valldigna, por carretera. Produce naranjas, algarrobas, fresas, cacahuete, pasas y caza. Celebra ferias y fiestas del 4 al 6 de Agosto. En las afueras hay las interesantes ruinas del monasterio de Valldigna. Hay agregado el caserío Los Corrales.



Poliñá.—La Virgen del Castillo (siglo XVI)

El río Júcar entra por Occidente y, cerca de Jalancé, recibe el caudal del Cantabán, formado con las corrientes

del río Zarra y del arroyo procedente de la laguna de San Benito. Pasa el expresado Júcar por Cofrentes, donde se le

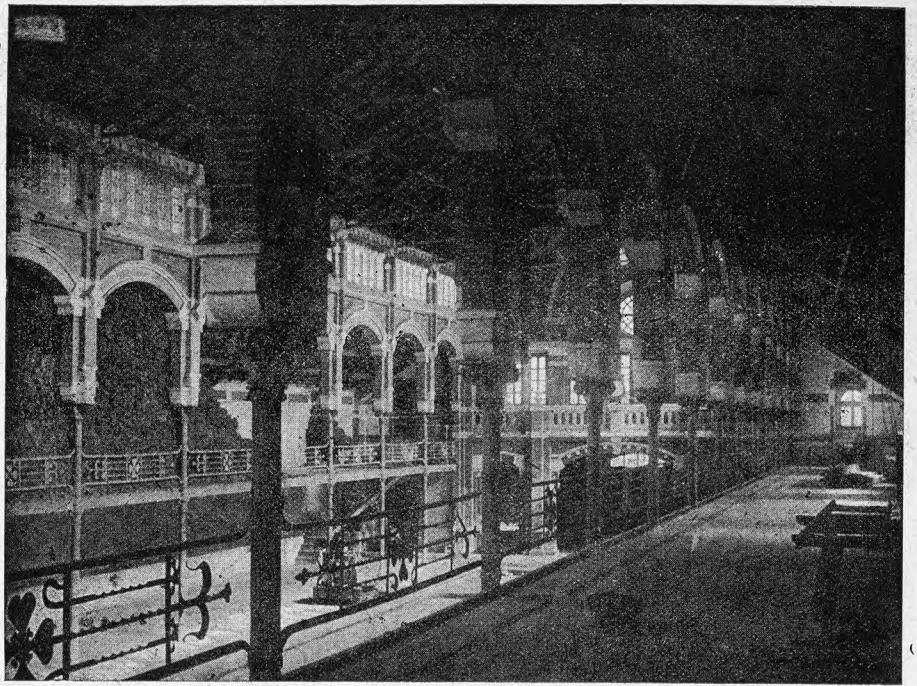

Carcagente.—Almacén de naranjas

#### PARTIDO DE AYORA

Está situado a Occidente de la provincia, confinando: por el N., con los partidos de Requena y Chiva; por el E., con el de Enguera, y, por el S. y O., con la provincia de Albacete.

El territorio es muy montañoso, siendo sus principales macizos la sierra Martes y la Chirrichana, al N.; la del Mugrón y monte Mayor, al S.; las muelas de Cortes y de Bicorp y el pico Carrache, al E., y la muela de Carcelén, la punta Dolondro y el pico de la Tortolilla, al O.

agrega el río Cabriel, y continúa su curso por la región septentrional del partido, saliendo por NE. Los ríos Cumba y Grande, que bañan el territorio por Oriente, corresponden también a la cuenca del Júcar.

No hay líneas férreas. De la villa de Ayora parten carreteras hacia Requena, Almansa y Carcelén, y, por Occidente del partido, serpentea otra carretera que va de Carcelén a la estación de Alpera.

Esta jurisdicción comprende los ayuntamientos de Ayora, Cofrentes, Cortes de Pallás, Jalance, Jarafuel, Millares, Teresa de Cofrentes y Zarra.

*Ayora.*—Villa de 6,466 habitantes, a 95 kilómetros de Valencia y a 22 de la estación de Almansa. Carreteras indicadas anteriormente. Tiene manantiales ferruginosos y minas de cobre. Produce vino, aceite, cereales, azafrán y ganado. La iglesia arciprestal es un hermoso templo, con magnífica torre para las campanas. Al ayuntamiento de Ayora está agregada la aldea de San Benito.

*Cofrentes.*—Villa de 1,890 habitantes, a 71 kilómetros de Valencia, a 46 de la estación de Almansa y a 30 de la de Requena. Carretera de Requena a Almansa. Tiene un buen balneario en «Los Hervidores», manantial de aguas bicarbonatadas-mixtas-ferruginosas-radioactivas. Cerca de la población se unen los ríos Cabriel y Júcar, el primero de los cuales está cruzado por un magnífico puente. Cosecha principalmente manzanas, melocotones y aceite. Celebra mercados los viernes. Hay agregadas las casas de Basta.

*Cortes de Pallás.*—Lugar de 1,561 habitantes, a 65 kilómetros de Valencia y a 50 de la estación de Almansa. Cosecha cereales, vino y aceite. Hay agregados los caseríos de La Cabezuela, Castilblanques, Corista, Los Herreros, El Oro, Otonell, Venta de Gayeta y Viñuelas.

*Jalance.*—Villa de 2,338 habitantes, a 74 kilómetros de Valencia y a 34 de la estación de Requena. Carretera de Requena a Almansa. Produce frutas, aceite, vino, cereales y ganado. Hay fábrica de hilados de lana, de géneros de punto y de harinas.

*Jarafuel.*—Villa de 2,540 habitantes, a 80 kilómetros de Valencia y a 32 de la estación de Almansa. Carretera