

de electricidad. Es puerto de mar de interés local. Celebra feria el 17 de Agosto y mercados los miércoles.

Cálig. — Villa de 3,218 habitantes, a 79 kilómetros de Castellón y a 5 de la estación de Benicarló. Carretera a Vinaroz. Cosecha vino, aceite, algarrobas, almendras, fru-

PARTIDO JUDICIAL DE VIVER

Se extiende por la zona sudoccidental de la provincia, y confina: por el N., con la de Teruel y el partido de Lucena; por el E., con el mismo y el de Segorbe; por el S.,



Benicarló.—Vista general de la villa

tas, legumbres, cereales, miel y cera. Celebra feria el 6 de Septiembre y mercados los martes.

Peñíscola. — Ciudad de 3,384 habitantes, a 72 kilómetros de Castellón y a 9 de la estación de Benicarló. Hállase edificada sobre un peñón rodeado de mar, excepto por un pequeño istmo que la une al continente. La envuelven antiguas murallas y fortificaciones. Consérvanse las ruínas de la basílica y de la morada de Benedicto XIII (100). En la iglesia parroquial, que es obra de diversas y distancias épocas, se guardan el cáliz y la cruz del antipapa, y un relicario que perteneció a Martín V, el sucesor dimisionario de aquél. El término, que se extiende por el litoral, produce vino, aceite, algarrobas, cereales, patatas, hortalizas y frutas. Abunda mucho la pesca.

Rosell. — Villa de 2,274 habitantes, a 99 kilómetros de Castellón y a 18 de la estación de Ulldecona. Cosecha aceite, vino e higos. Hay fábricas de papel y de electricidad. Celebra ferias del 17 al 19 de Marzo. Hay agregada la aldea Las Casas del Río.

San Jorge. — Villa de 1,422 habitantes, a 93 kilómetros de Castellón y a 13 de la estación de Vinaroz. Carretera de Vinaroz a Morella. Cosecha vino, aceite, algarrobas, hortalizas y frutas.

Santa Magdalena de Pulpis. — Lugar de 1,360 habitantes, a 59 kilómetros de Castellón, con estación de ferrocarril. Carretera de Castellón a Tarragona. Cosecha principalmente trigo, algarrobas, vino y aceite.

con el último nombrado y la provincia de Valencia, y, por el O., con la citada provincia de Teruel.

Es muy accidentado, siendo sus principales montes la sierra de Espina, con el pico Palomos; el Collado de Arenillas, el pico Pinar, las sierras de Montalgrao, de Cerdaña y el pico de Pina; la sierra de El Toro, la peña Cortada, la Salada y varios otros.

Le bañan los ríos Mijares y Palancia y numerosos afluentes de los mismos.

Le cruzan el ferrocarril Central de Aragón y el minero de Ojos Negros, y la carretera de Sagunto a Teruel, de la que se desprende, en Jérica, un ramal que va a Caudiel y Montán.

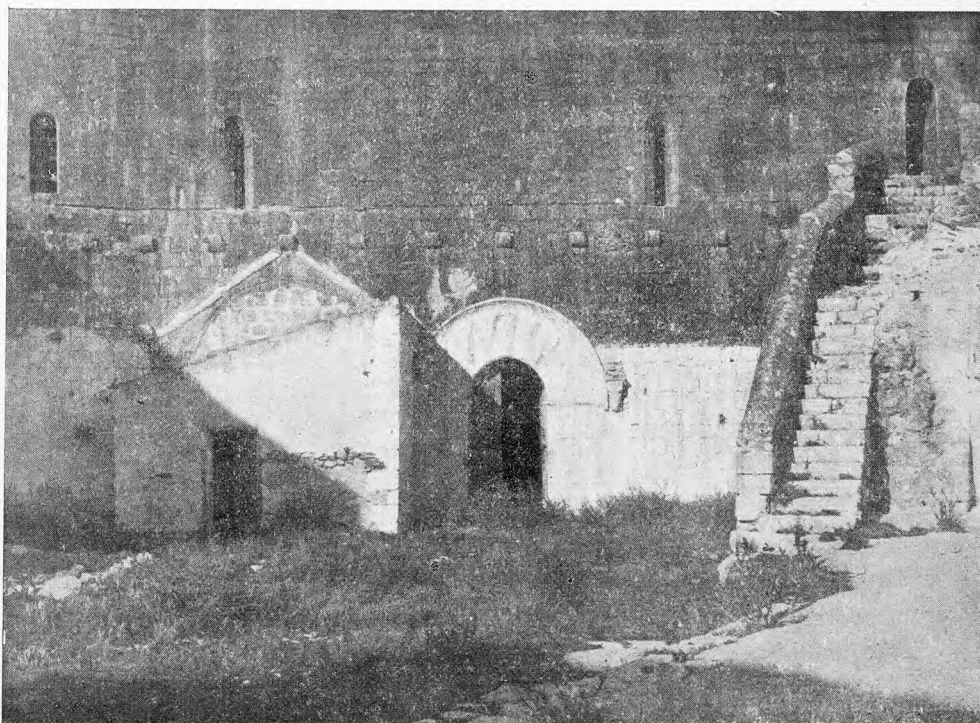

Peñíscola.—Exterior de la basílica del papa Luna

(100) Pedro de Luna, natural de Illueca de Aragón, siendo canónigo de Valencia fué nombrado cardenal por Gregorio XI. En 28 de Septiembre de 1394 se le eligió pontífice en Aviñón, adoptando el nombre de Benedicto XIII. Encerrado, más tarde, por los monarcas que exigían su abdicación, para dar fin al cisma de la Iglesia, logró escaparse, refugiándose en la fortaleza de Peñíscola, desde donde continuó legislando y despachando gracias y mercedes como papa. Murió en 23 de Mayo de 1423, a los 90 años de edad. Los cardenales que le habían permanecido adictos, eligieron como sucesor en el pontificado a Gil Sánchez Muñoz, natural de Teruel y canónigo de Barcelona, quien, después de admitir la tiara, la renunció en el concilio de Tarragona, dándose fin al deplorable cisma.

Comprende los ayuntamientos de Viver, Arañuel, Barracas, Begís, Benafer, Campos de Arenoso, Caudiel, Cirat, Fuente la Reina, Gaibiel, Higueras, Jérica, Montán, Montanejos, Pavías, Pina de Montalgrao, Puebla de Arenoso, Sacañet, Teresa, Torás, El Toro, Torralba del Pinar, Villamalur y Villanueva de Viver.

Viver.—Villa de 2,742 habitantes, a 72 kilómetros de Castellón y a 2 de la estación de Jérica. Carretera de Sagunto a Teruel. Es colonia veraniega de los valencianos.

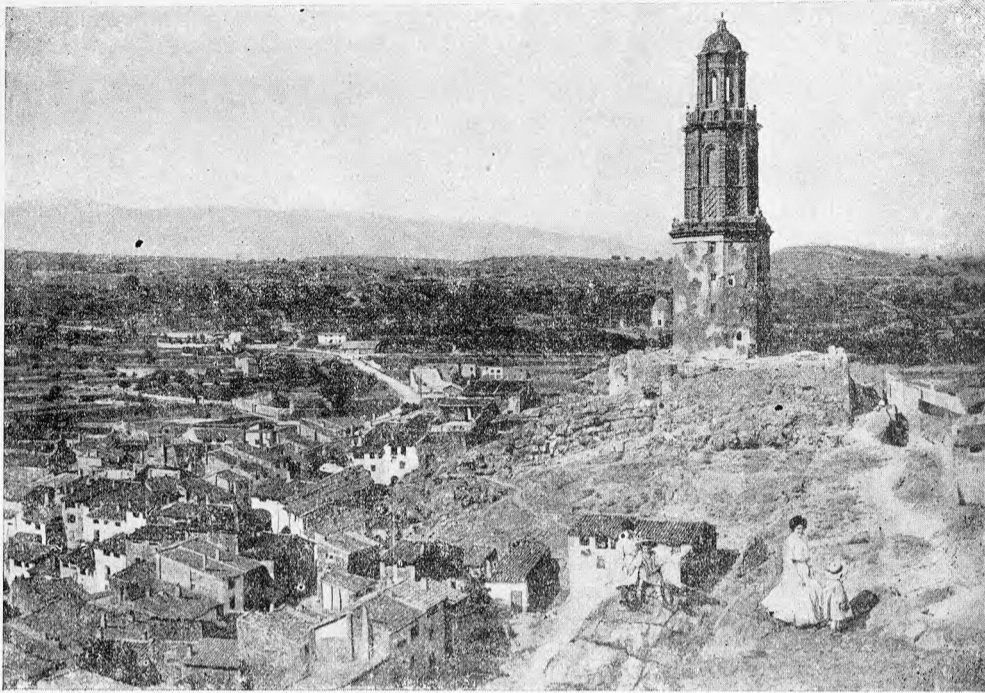

Jérica.—Vista de la población

Produce vino, aceite, patatas, legumbres, cereales, frutas, ganado y caza. Celebra mercados los sábados. Hay agregados los caseríos de Aguas Blancas, Masías Blancas, Masías del Calvo, Masías del Soldado, Masías de Parrela y Monleón.

Arañuel.—Lugar de 793 habitantes, a 50 kilómetros de Castellón y a 18 de la estación de Caudiel. Produce vino, aceite, cereales, hortalizas y ganado. Hay agregados los caseríos Los Catalanes, Masía del Plano y Masía de Rul, y la aldea La Artejuela.

Barracas.—Lugar de 517 habitantes, a 86 kilómetros de Castellón, con estación de ferrocarril. Carretera de Sagunto a Teruel. Produce trigo, cebada, hortalizas, patatas y ganado.

Begís.—Villa de 1,285 habitantes, a 80 kilómetros de Castellón, con estación de ferrocarril a 5 kilómetros. Produce vino, aceite, cereales, frutas, legumbres y hortalizas. Hay agregados los caseríos Arteas de Abajo, Arteas de Arriba, Masía del Collado, Masía de los Pérez, Ríos de Abajo y Ríos de Arriba.

Benafer.—Lugar de 433 habitantes, a 72 kilómetros de Castellón y a 2 de la estación de Caudiel. Cosecha vino, aceite, patatas y cereales.

Campos de Arenoso.—Lugar de 642 habitantes, a 60 kilómetros de Castellón y a 25 de la estación de Barracas. Cosecha legumbres, patatas y vino. Hay agregado el caserío El Romeral.

Caudiel.—Villa de 1,849 habitantes, a 74 kilómetros de Castellón, con estación de ferrocarril. Carretera de Jérica a Montán. Cosecha principalmente aceite y vino, y se cría ganado vacuno y lanar. Celebra feria y fiesta el cuarto domingo de Septiembre, y mercados los lunes.

Cirat.—Villa de 1,643 habitantes, a 47 kilómetros de Castellón y a 20 de la estación de Caudiel. Produce aceite, algarobas, vino y frutas. Fabrica aguardientes. Hay agregados los caseríos de Pandiel y Rambla David, y la aldea El Tormo.

Fuente la Reina.—Lugar de 533 habitantes, a 65 kiló-

metros de Castellón y a 13 de la estación de Barracas. Cosecha cereales y vino.

Gaibiel.—Villa de 1,102 habitantes, a 45 kilómetros de Castellón y a 8 de la estación de Navajas. Produce aceite, almendras, vino, trigo, legumbres e higos.

Higuera.—Lugar de 334 habitantes, a 45 kilómetros de Castellón y a 10 de la estación de Caudiel. Produce vino, trigo y aceite.

Jérica.—Villa de 3,252 habitantes, a 70 kilómetros de Castellón, con estación de ferrocarril. Carreteras a Teruel, Sagunto y Montán. Está colocada en la falda de un monte aislado, que coronan las ruinas de un castillo y una bonita torre-campanario. La iglesia parroquial ocupa el solar del que fué palacio del rey Don Martín; tiene la fachada de mármol negro y buenos altares y alhajas. En la iglesia del desaparecido convento del Socorro también hay altares, cuadros y esculturas de mérito, y, en el presbiterio, se admira una tumba con estatuas yacentes de don Roque Ceverio

y de su esposa doña Isabel Valero. Se producen aceitunas, uvas, panizo, frutas, hortalizas y legumbres. Celebra feria el lunes de Pascua de Pentecostés y mercados los viernes. Hay agregada la aldea de Novaliches.

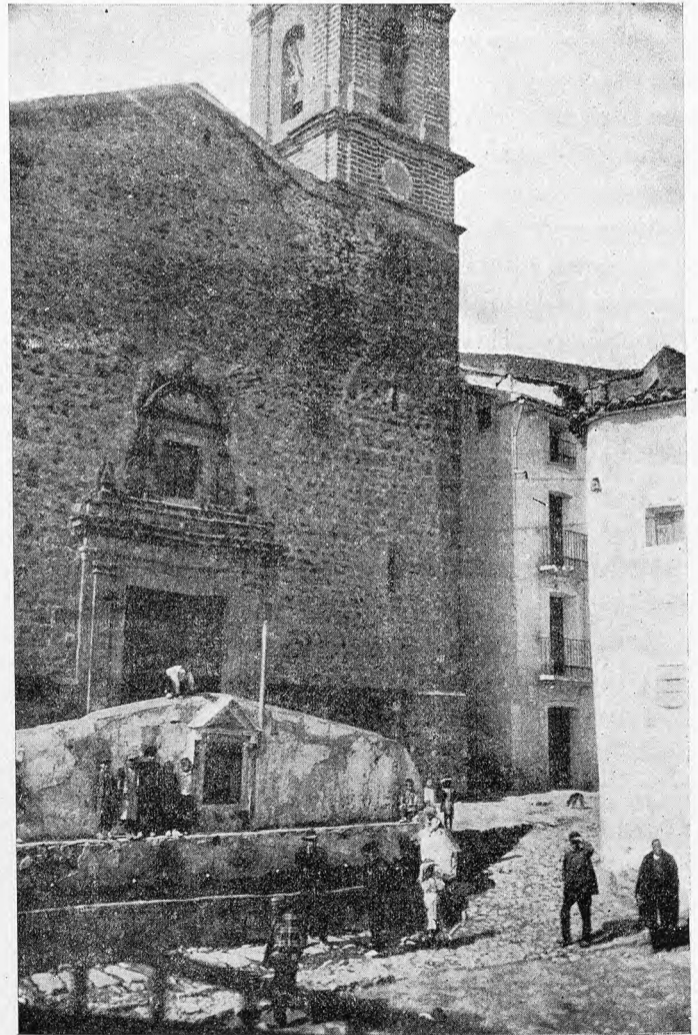

Montanejos.—Plaza, iglesia y fuente

Montán.—Villa de 1,122 habitantes, a 82 kilómetros de Castellón y a 10 de la estación de Caudiel, por carretera. Cosecha principalmente patatas, maíz, vino y aceite. Cele-

bra feria el tercer domingo de Septiembre y mercados los martes.

Montanejos. — Lugar de 887 habitantes, a 54 kilómetros de Castellón y a 14 de la estación de Caudiel. Hay un balneario de aguas sulfatado-magnésicas. Produce vino, aceite, patatas, trigo, hortalizas, frutas y legumbres. Tiene fábrica de aguardientes. Hay agregada la aldea La Alquería.

Pavias. — Lugar de 393 habitantes, a 44 kilómetros de Castellón y a 12 de la estación de Caudiel. Cosecha trigo, patatas, legumbres y algo de vino.

Pina de Montalgrao. — Lugar de 556 habitantes, a 86 kilómetros de Castellón y a 4 de la estación de Barracas. Produce trigo, patatas, madera, ganado y miel. Celebra ferias por Pascua de Pentecostés.

Puebla de Arenoso. — Villa de 2,073 habitantes, a 64 kilómetros de Castellón y a 25 de la estación de Barracas. Cosecha trigo, maíz, patatas, vino, legumbres y frutas. Cría ganado. Hay agregados los caseríos Los Arcos de Abajo, Los Arcos de Arriba, Los Calpes, Los Cantos, El Chorrico, Escolán, La García, Mas de Aceite, Mas de Fornas, Mas de Sancho, Los Molares, La Monzona, La Rambla Alta y Torcas.

Sacañet. — Lugar de 558 habitantes, a 90 kilómetros

de Castellón y a 16 de la estación de Begís. Produce principalmente cereales y ganado. Hay agregado el lugar de Canales.

Teresa. — Lugar de 981 habitantes, a 77 kilómetros de Castellón y a 8 de la estación de Jérica. Produce vino, aceite, cereales, hortalizas y ganado.

Torás. — Lugar de 746 habitantes, a 78 kilómetros de Castellón y a 3 de la estación de Begís. Cosecha trigo, aceite, vino y legumbres. Hay agregados los caseríos Masada de la Atalaya y Masada de los Planos.

Toro (El). — Villa de 1,161 habitantes, a 90 kilómetros de Castellón y a 7 de la estación de Barracas. Produce principalmente trigo, cebada y ganado lanar. Hay agregado el caserío El Molinar.

Torralba del Pinar. — Lugar de 266 habitantes, a 40 kilómetros de Castellón y a 20 de la estación de Caudiel. Produce cereales, corcho, maíz, higos, garbanzos y ganado. Hay agregado el barrio El Romeral.

Villamalur. — Lugar de 501 habitantes, a 33 kilómetros de Castellón y a 13 de la estación de Onda. Produce aceite, vino, patatas, higos, corcho, verduras y ganado.

Villanueva de Viver. — Lugar de 341 habitantes, a 69 kilómetros de Castellón y a 9 de la estación de Barracas. Produce trigo, nueces, maíz, patatas, vino y miel.

Provincia de Valencia

Ocupa la parte central del reino de su nombre, y confina: por el N., con las provincias de Teruel y Castellón; por el E., con el Mediterráneo; por el S., con la provincia de Alicante, y, por el O., con las de Albacete y Cuenca.

Pertenece a esta provincia el llamado Rincón de Ademuz, situado entre las provincias de Cuenca y Teruel, a NO. de la que describimos y a más de 5 kilómetros de distancia de la misma.

Hállase comprendida entre los 38° 43' y 40° 11' de latitud N. y los 2° 10' y 3° 40' de longitud E. del meridiano de Madrid.

Tiene 884,298 habitantes, y su superficie alcanza 10,757'71 kilómetros cuadrados, correspondiendo una densidad proporcional de 82'20 habitantes por kilómetro cuadrado.

Se divide en los partidos judiciales de Valencia (cuatro juzgados), Albaida, Alberique, Alcira, Ayora, Carlet, Chelva, Chiva, Enguera, Gandía, Játiva, Liria, Onteniente, Requena, Sagunto, Sueca, Torrente y Villar del Arzobispo, que dependen de las Audiencias Provincial y Territorial de Valencia, cuya ciudad es también capital del 3.º Cuerpo de Ejército y del Distrito Universitario a que pertenece esta provincia. En lo marítimo depende del Departamento de Cartagena, y, en lo eclesiástico, hállanse repartidas sus parroquias entre los obispados de Orihuela y Segorbe y el arzobispado de Valencia.

Resiguiendo la costa de N. a S. se hallan los siguientes principales puntos: torre y cabo de Canet, Canet de Berenguer, desembocadura del río Palancia, Grao de Sagunto, rambla de Puzol, barranco del Puig, barranco de Carraixet, Cabañal, Grao y puerto de Valencia, desembocadura del río Turia, la gran laguna de la Albutera, El Perelló, cabo y faro de Cullera, isla de los Pensamientos, Puntanegra, desembocaduras de los ríos Júcar y Serpis, Grao de Gandía, Guardamar, Daimuz y barranco Molinell.

Orografía. — Exceptuando las llanuras costeñas y la extensa meseta de Requena y Utiel, que se halla a mucha altura sobre el nivel del mar, toda esta provincia está poblada de montes que forman un complicado laberinto.

Siendo preciso limitarnos a señalar los nombres de las principales sierras y alturas, dividiremos la provincia en tres zonas: la que se extiende a la izquierda del Turia, la que se halla entre el Turia y el Júcar, y la que ocupa la parte meridional, a la derecha de este último río.

En la primera comprenderemos el Rincón de Ademuz, que se halla rodeado por la cuesta del Rato, la sierra de Jabalambre, la cuesta del Romeroso y la sierra de Sante-rón. En dicha zona se destacan: la cuesta de Fricos (990 metros) y el pico de Chelva (1,044); las sierras del Sabinar y Salada, el pico de Andilla (1,589), la Cueva Santa; los montes Cabezacut y Mayor, y el pico Revalsadores.

Entre los dos nombrados ríos descuellan el Moluengo (1,040 metros) y peña del Buitre; el pico Los Bisos, La Atalaya (1,161), los picos Rope, de Chera y Tejo; La Cazoleta, La Rodana, las sierras de Chiva y de las Cabrillas, el monte de Malacara, la punta del Escalón, la sierra de Martes (1,084), la muela de Oro, las sierras del Ave, de Palenchisa y de Aledua; el monte Caballón, Los Almudes y las puntas de la Laguna y de la Mañana.

Y a la derecha del Júcar surgen las muelas de Carcelén y punta Dolondro (1,145 metros), el pico de la Tortolilla, la sierra del Mugrón, el monte Mayor, las muelas de Cortes y de Bicorp, y el pico Carrache (1,120); la sierra de la Canal, el Cantalar, la muela de la Rosa, el Collado de Enguera y la sierra Grosa, con el pico Egea (727); el monte Sanz, la sierra de la Murta, el pico Mondúber (841), la sierra de las Agujas y La Machequera, y, en los confines de Alicante, las sierras de Onteniente, de Onil, de la Mariola, de Agullent, el pico de Benicadell y la sierra de la Cota.

Hidrografía. — Todos los ríos que bañan esta provincia echan sus aguas al Mediterráneo, por la propia costa valenciana. El Palancia procede de la provincia de Castellón y cruza por el extremo NE. de la nuestra, desembocando cerca de Sagunto. El río Turia, que viene de la provincia de Teruel, parte en dos mitades el Rincón de Ademuz y surca la región septentrional de la provincia de Valencia, pasando por la capital, en cuyas playas tiene su desembocadura. Durante su curso por este territorio, recibe el Turia los caudales de los ríos Ebrón, Boilgues, Chelva y Chera, y de numerosas ramblas y cañadas. El río Júcar, procedente de la provincia de Albacete, cruza la nuestra de O. a E., recibiendo, al llegar a Cofrentes, las aguas abundantes del río Cabriel, que, en un buen trecho, resigue los confines occidentales. Desagua el Júcar en las playas de Cullera, y, durante su curso, absorbe, además del nombrado Cabriel, las corrientes del Escalona, del Sellent, del Albaida y del Magro u Oleana, todos los cuales tienen, a su vez, numerosos afluentes de mayor o menor importancia. El río Serpis sólo riega una pequeña zona del extremo sudoriental en el territorio de Gandía, siendo su único afluente digno de mérito el río Benisa.

Entre las lagunas naturales que se forman en este territorio, hay que mentar especialmente la importante Albufera, que se extiende junto a la playa, entre los partidos de Valencia, Torrente y Sueca. Hay también dos pantanos artificiales destinados a riegos: el de Buseo, que toma las aguas del río Chera y tiene 7.501,759 metros cúbicos de cabida, y el de Olocau, que las toma del barranco Carraixet y es capaz para 4.400,000 metros cúbicos.

Los regadíos que han hecho tan célebres a las huertas valencianas se efectúan principalmente por las siguientes

acequias: la de la Murta, que toma 650 litros de agua, por segundo, del río Albaida; la del Puig, que toma 720 del mismo río; la de Benifrost, 240 litros del mismo río; la de la Torre de Lloris, 350 litros del mismo río; la de la Comunidad de Énova, 300 litros del mismo río; la de la Oliva, 1,000 litros del río Bullent; la de Eucarras, 800 litros del río Guernica; la Real de Escalona, 4,179 litros del Júcar; la de Carcagente, 2,563 litros del mismo río; la de Antella, 1,214 litros también del Júcar; la Real del Júcar, 28,977 litros id. id.; la de Campanar, 769 litros id. id.; la de Sueca, 10,905 litros id. id.; la de Musquis, 3,862 litros id. id.; la de Riola, 3,158 litros id. id.; la de Cullera (derecha), 4,199 litros id. id.; la de Cullera (izquierda), 8,200 litros id. id.; la de la Losa, 450 litros del río Montesa; la de Meses, 614 litros del mismo río; la de Montesa, 100 litros id. id.; la Mayor de Sagunto, 2,090 litros del río Palancia; la de la Vila, 1,100 litros del río de los Santos; la de Ranes, 900 litros del mismo río; la de Gandía (derecha), 2,112 litros del río Serpis; la de Gandía (izquierda), 146 litros del mismo río; la de Benisa, 458 litros id. id.; la de Carcer y Alcántara, 1,253 litros del río Sellent; la de Cotes, 842 litros del mismo río; la de Gestalgar, que tiene una dotación de 250 litros y toma las aguas del río Turia, como todas las demás que seguiremos enumerando; la de Gestalgar (izquierda), 242 litros; la de Bugarra (arriba), 131 litros; la de Bugarra (enmedio), 260 litros; la de Pedralva, 388 litros; la de Villamarchante, 1,008 litros; la de Ribarroja, 765 litros; la de Benaguacil, 3,380 litros; la Real de Moncada, 2,706 litros; la de Cuarte, 999 litros; la de Tormos, 969 litros; la de Mislata, 907 litros; la de Mestalla, 1,199 litros; la de Fabara, 1,249 litros; la de Rascaña, 956 litros; la de Rovella, 446 litros, y la del Oro, 688 litros.

Minas y aguas minerales.—En 1918 sólo se registraban en esta provincia tres concesiones mineras productivas; a saber: 1 mina de caolín y 2 de lignito, cuya extensión res-

pectiva es de 48 y 180 hectáreas. El valor total de la producción se calcula en 1.126,274 pesetas. Las concesiones improductivas, existentes en el expresado año, eran: 2 minas de aguas subterráneas, 1 de aluminio, 1 de cobre, 1 mina y 2 demasías de caolín, 34 minas de hierro, 84 de lignito, 2 de piedras preciosas y 2 de sales alcalinas.

Manantiales de aguas medicinales, declarados de utilidad pública, los hay en Ballús (sulfatadas-cálcicas); en el partido de Liria, el de Nuestra Señora del Carmen (clorurado-sódicas); en el partido de Chiva, el de Siete Aguas (ferruginosas); en el partido de Villar del Arzobispo, el de Chulilla (sulfuradas-cálcicas), y el de Santa Ana, en el partido de Játiva.

De otras fuentes con cualidades curativas daremos cuenta al ocuparnos de los respectivos términos donde radiquen.

Clima y producciones agrícolas.—Más que en la mayoría de las demás provincias españolas se dan en ésta variados climas a un mismo tiempo, según los parajes, y atendiendo a la altitud y situación topográfica de los mismos.

En las cálidas llanuras cercanas al mar, que gozan de abundante y bien dispuesto regadío, la variedad, cantidad y calidad de los productos agrícolas son exor-

bitantes. Ocupan el primer lugar los cultivos del arroz, plantas textiles, naranjo, cidro y limonero; almendro, palma datilera, legumbres y hortalizas, frutas de todas clases y cebolla blanca. En la zona templada se cosechan cereales, vino, aceite, algarrobas, patatas y hortalizas, y en la fría, que se halla casi inculta, se producen pastos, leñas y maderas, algo de trigo y pocas legumbres.

Según las más recientes estadísticas oficiales (1918), se destinaron al cultivo de la vid 78,300 hectáreas, que produjeron 2.019,540 quintales métricos de uva, de los que se emplearon 1.933,640 en la vinificación, extrayéndose 1.309,704 hectólitros de mosto. La uva restante se destinó en gran parte a la producción de pasa. A olivar se emplearon 33,360 hectáreas, que dieron una cosecha de 688,670

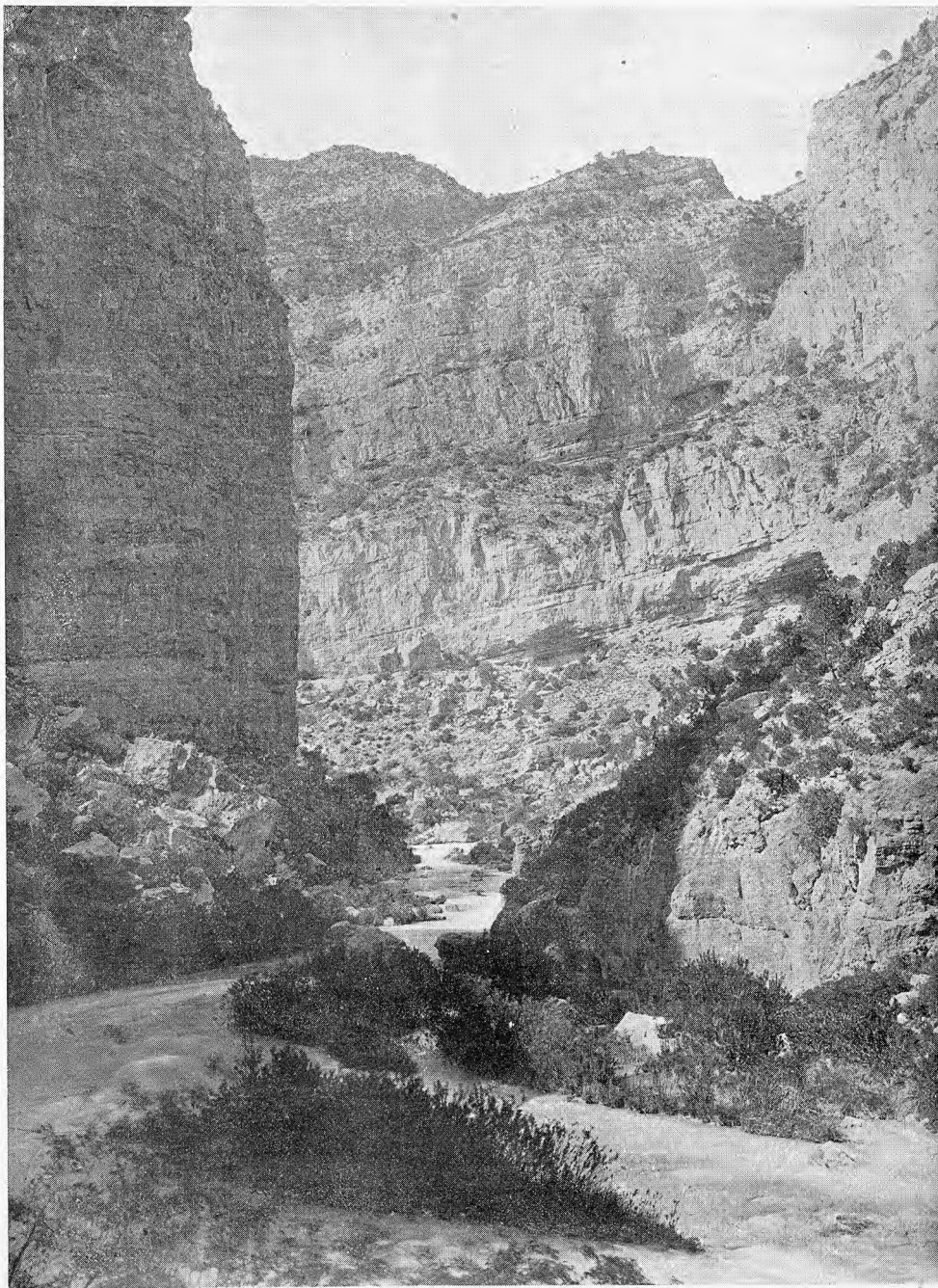

Sierra del Carón.—Montañas del término de Jalance, por las que se abre paso el río Júcar

quintales métricos de aceituna, de ellos 685,850 destinados a la fabricación de aceite, del que se obtuvieron 139,261 quintales métricos. A trigo se emplearon 39,750 hectáreas, con un rendimiento de 885,910 quintales métricos de grano y 1,520,093 de paja; a cebada, 9,410 hectáreas, con 175,218 quintales métricos de grano y 214,545 de paja; a

ña y morellana, con las que se van haciendo algunos cruzamientos con la Yorkshire.

Industria y comercio. — Además de tener gran importancia las industrias derivadas de la agricultura, extendidas por toda la provincia, la poseen en sumo grado la fabricación de numerosos artículos y ciertas manufacturas relacionadas con el arte, que se hallan concentrados en la capital. La ciudad de Valencia es una de las más industriales de España y, al ocuparnos de ella, indicaremos cuales son sus principales producciones, deteniéndonos en el examen de algunas de sus especialidades.

Dada, pues, la enorme cosecha de esta provincia, de la que ya hemos hablado, y la producción industrial en la capital y algunas localidades, que en ciertos artículos sobrepasa en mucho el consumo del país, el comercio de exportación ha de ser forzosamente muy considerable, reduciéndose, en cambio, el de importación a aquellos artículos que no se producen en el territorio, algunas primeras materias necesarias para la industria, ciertas semillas y maquinaria.

Además de las líneas férreas de que se sirve esta provincia para su enorme tráfico mercantil, cuenta con el puerto de primera clase del Grao de Valencia, y de los de interés local del Grao de Gandía, Cullera y Sagunto, muy frecuentados por toda clase de embarcaciones, especialmente el primero, del que deberemos ocuparnos con mayor detalle al tratar de la capital y su Grao.

Vías de comunicación. — De la ciudad de Valencia arrancan líneas ferroviarias en las direcciones siguientes: de Tarragona y Barcelona; de Sagunto, Teruel y Calatayud; de Rafelbuñol; de Bétera; de Liria, por Paterna; de Liria,

avena, 900 hectáreas, con 9,000 quintales métricos de grano y 9,335 de paja; a centeno, 250 hectáreas, con 2,750 quintales métricos de grano y 4,170 de paja; a maíz, 7,480 hectáreas, con 203,512 quintales métricos de grano; a arroz, 30,490 hectáreas, con 1.630,090 quintales métricos de grano; a habas, 1,215 hectáreas, con 26,726 quintales métricos de fruto; a judías, 13,950 hectáreas, con 161,190 quintales métricos de fruto; a yeros, 675 hectáreas, con 5,090 quintales métricos de fruto, y a cacahuete, 7,800 hectáreas, con 217,810 quintales métricos de fruto.

Del último censo de la riqueza pecuaria resultan en esta provincia 21,543 cabezas de ganado caballar, 21,798 de mular, 25,488 de asnal, 22,398 de vacuno, 175,095 de lanar, 90,698 de cabrío y 89,598 de cerda.

Tiene gran importancia en este territorio la cría de ganados de todas las especies. Pocas son las reses nacidas y criadas en él, pero las que se importan, para su cría y cebo, ascienden a una considerable cifra.

El ganado caballar procede en su mayoría de Andalucía y Extremadura; el mular de Cataluña y Aragón; el vacuno de Soria y Teruel, y el lanar de Andalucía, La Mancha y Extremadura.

Se cría estabulado el ganado vacuno, logrando un peso medio de 350 a 400 kilogramos. Una parte de este ganado, destinado a la producción de leche, pertenece a las razas suiza y holandesa.

En el lanar existen las razas andaluza, churra y manchega, siendo esta última, por su gran aptitud para carne, la predominante. También se destina a la producción de carne la mayor parte del ganado cabrío, existiendo, no obstante, buen número de ejemplares de las razas granadina y murciana, para leche.

En el ganado de cerda predominan las razas extreme-

por Manises; de Chiva, Requena y Utiel; de Torrente, Carlet y Alberique, y de Alcira, Játiva y Venta la Encina. Con esta última línea se unen, en Silla, la que conduce a Sueca y Cullera; en Carcagente, la que va a Gandía y Denia, y, en Játiva, la de Albaida, Onteniente y Alcoy.

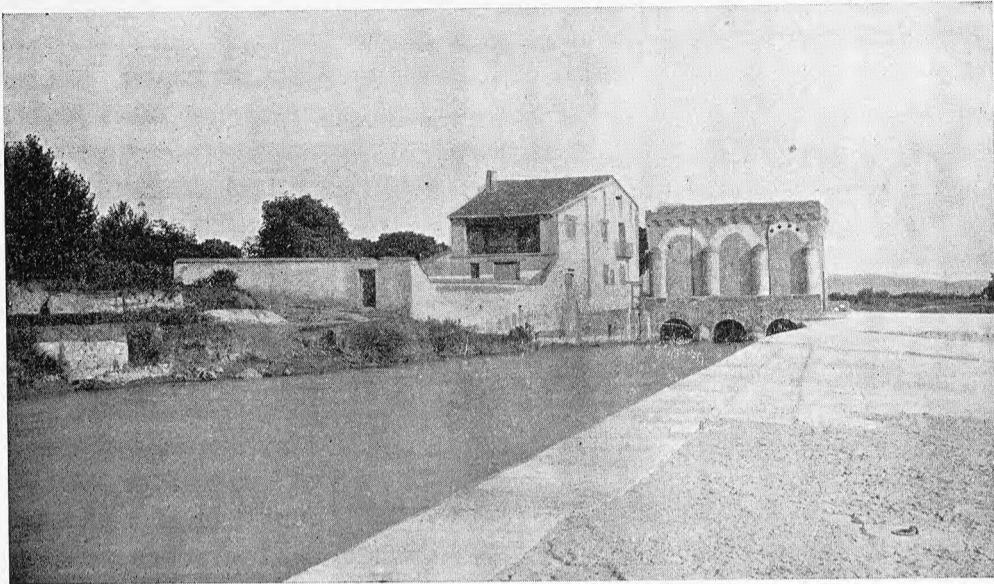

Antella.—Casa de compuertas, donde nace la acequia Real del Júcar

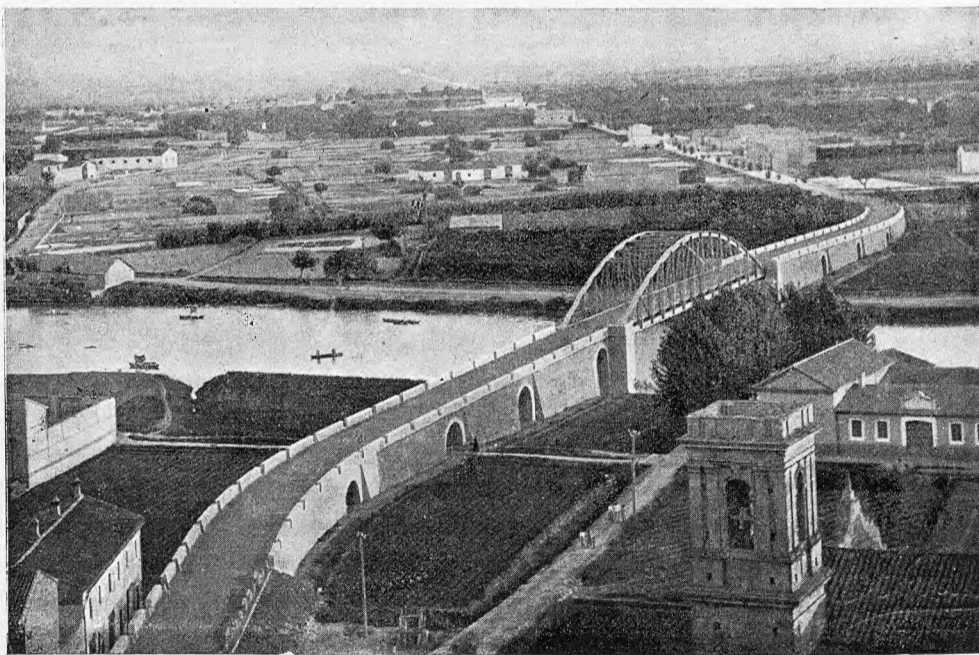

Carretera de Silla a Alicante, a su paso por Cullera



EL MIGUELETE

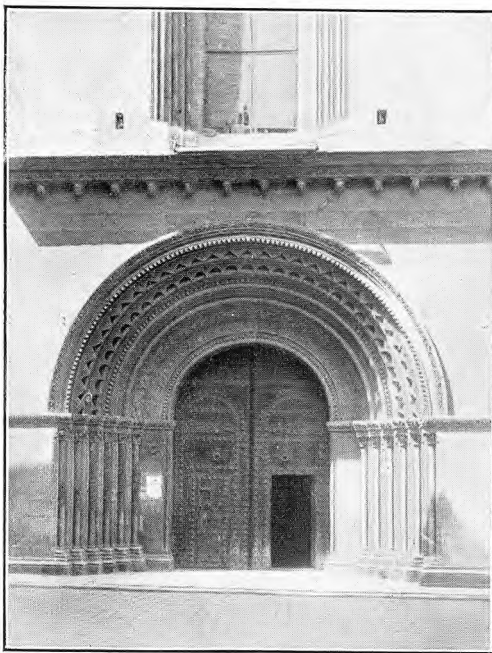

PUERTA DEL PALAU, EN LA CATEDRAL

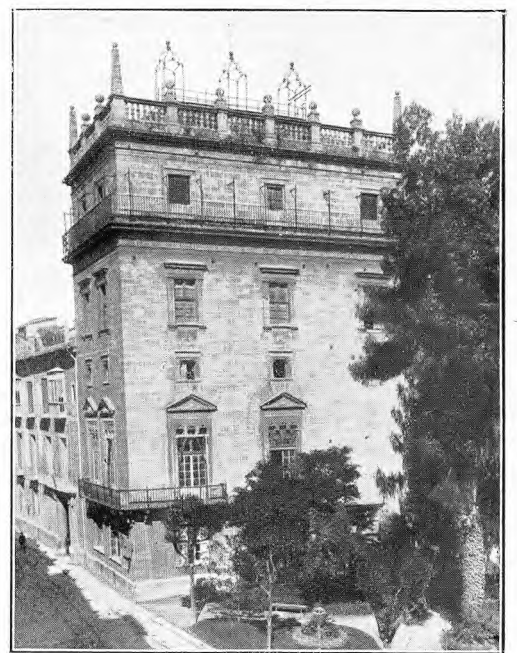

LA AUDIENCIA



LA LONJA



IGLESIA DE LOS SANTOS JUANES

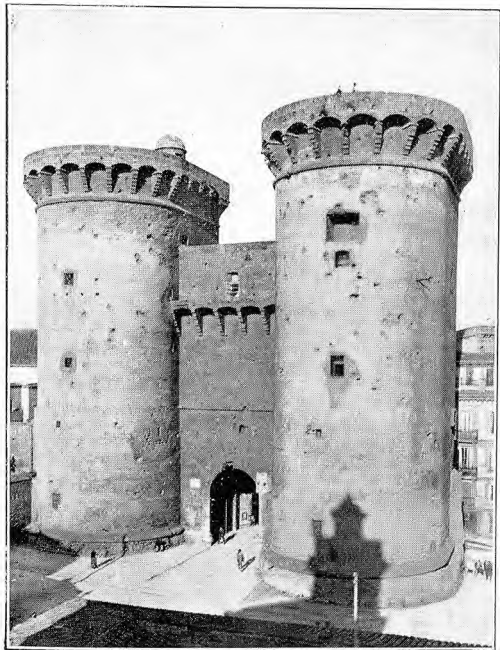

TORRES DE CUARTE

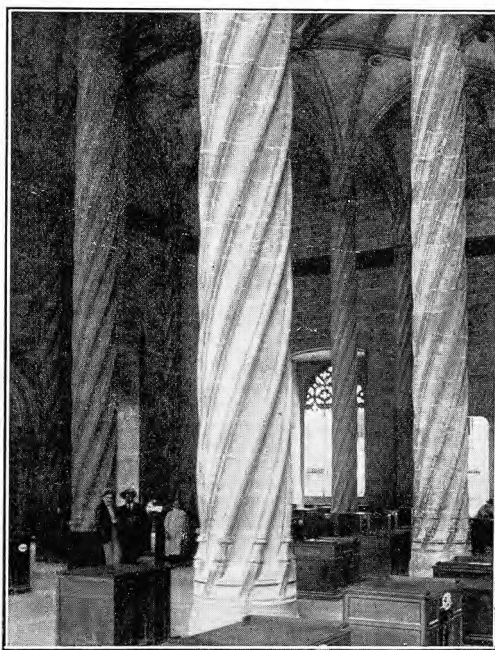

INTERIOR DE LA LONJA

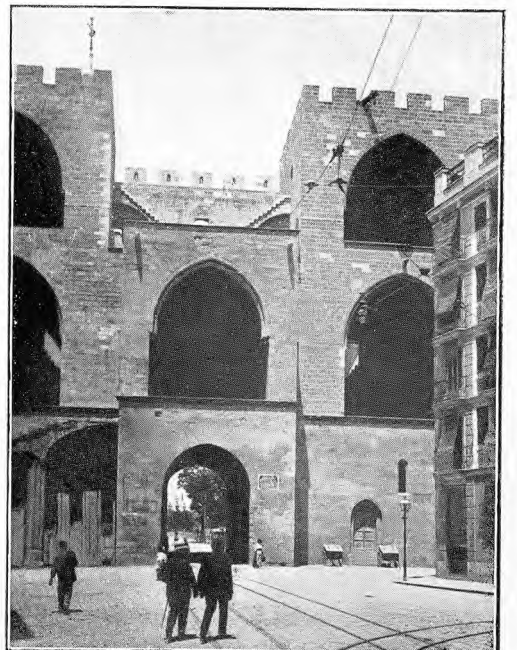

PLAZA Y TORRES SERRANOS



EL TEMPLE



TEATRO PRINCIPAL

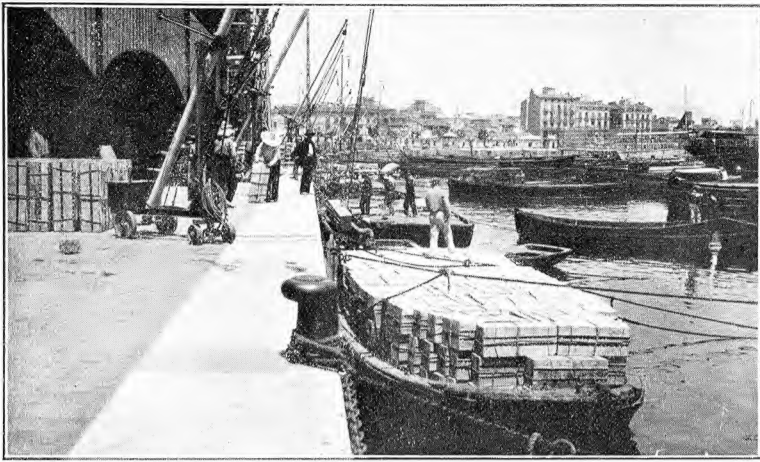

CARGAMENTO DE LA CEBOLLA EN EL PUERTO



LA ALBUFERA

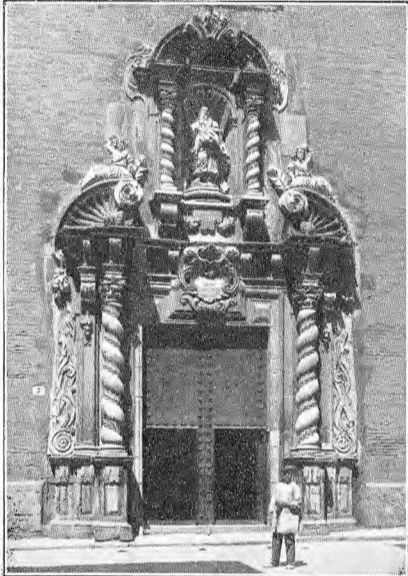

FACHADA DE LA IGLESIA DE SAN ANDRÉS



EL PUENTE DE MAR

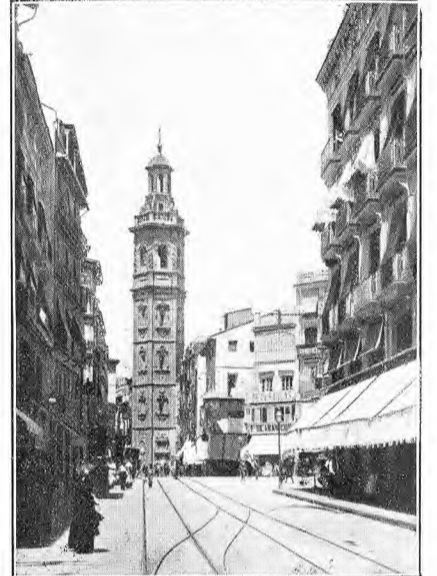

TORRE DE SANTA CATALINA

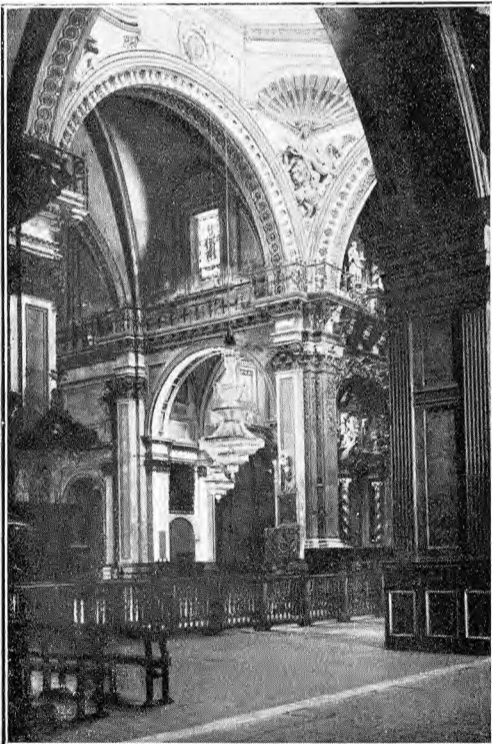

INTERIOR DE LA CATEDRAL

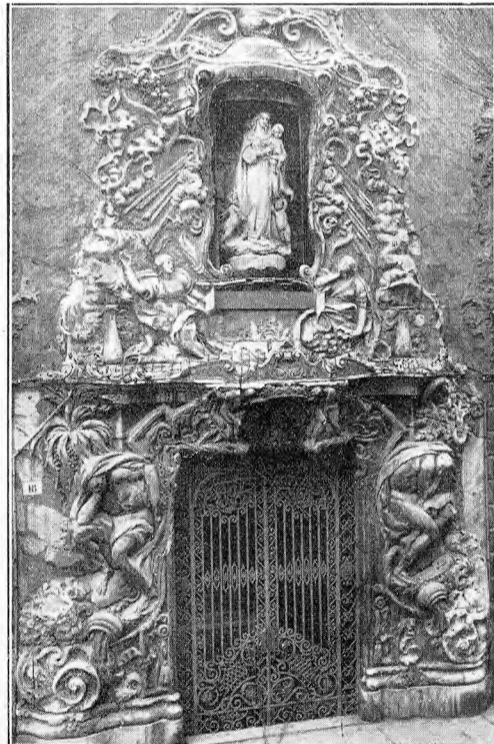

PUERTA DEL PALACIO DEL MARQUÉS DE DOSAGUAS

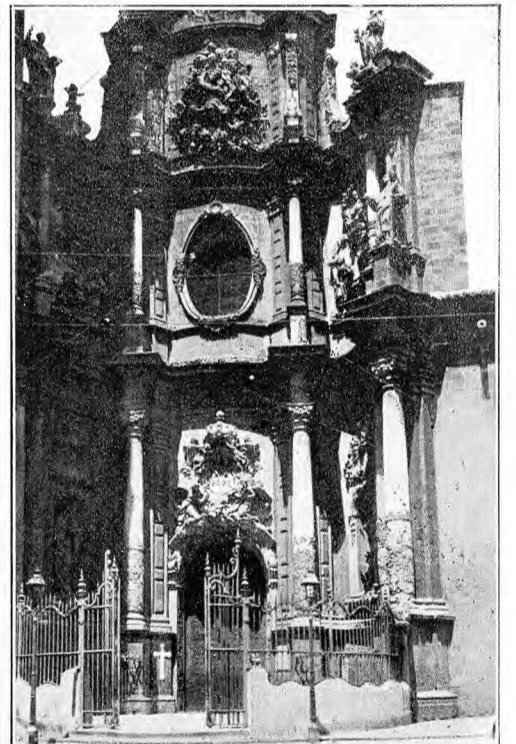

FACHADA DE LA CATEDRAL



ESTATUA DEL PINTOR RIBERA

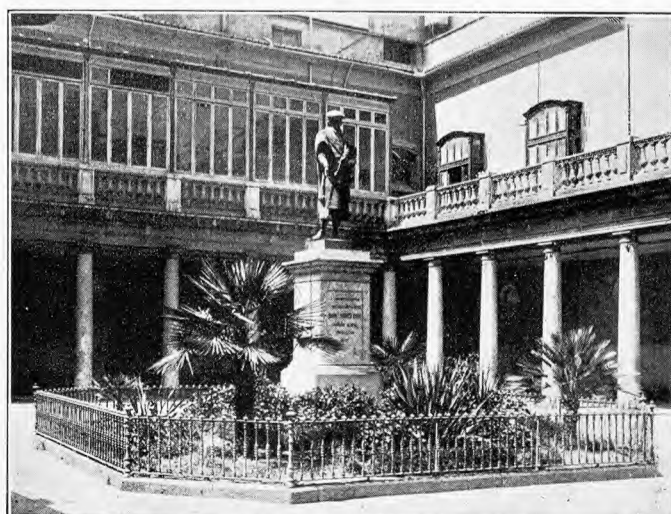

PATIO DE LA UNIVERSIDAD Y ESTATUA DE LUÍS VIVES

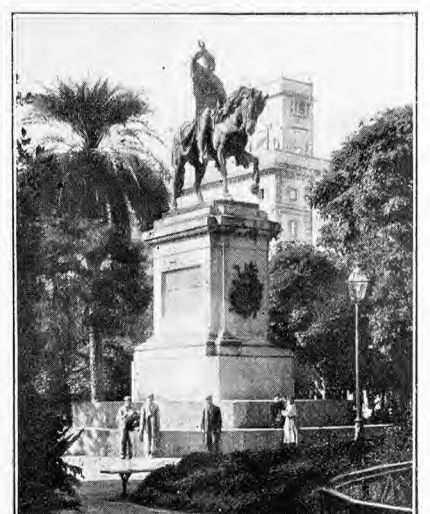

ESTATUA DE D. JAIME I EL CONQUISTADOR