

PARTIDO JUDICIAL DE MORELLA

Ocupa una extensa zona noroccidental de la provincia, y tiene sus confines: al N. y O., con la provincia de Teruel; al NE., con la de Tarragona; al E., con los partidos de Vinaroz y San Mateo; al SE. y S., con el de Albocácer, y, al SO., en un pequeño trecho, con el de Lucena.

Su territorio es el más escabroso y árido del reino de Valencia, careciendo casi en absoluto de vegas y llanuras. Sus montes culminantes son: el Tosal del Rey, el pico Encanader, los montes de la Cogulla, el Tosal Gros, la sierra de Irta, la peña del Aguila, la de Bel, la sierra de la Mola, el pico Millán, la sierra Menadella, las Comas de la Fatarella, la peña Cortada, el pico de Olocau, los montes de Bovalar, la muela de Palanques, la de Miró, la de Morella

Morella. — Ciudad de 6,722 habitantes, a 106 kilómetros de Castellón y a 65 de la estación de Vinaroz. Carretera de Castellón a Zaragoza. Está situada en la vertiente meridional de un cerro coronado por un castillo, a unos mil metros sobre el nivel del mar. La rodean antiguos y fuertes muros. Su caserío apiñado, sus callejas estrechas, tortuosas y pendientes, y las viejas construcciones señoriales muy abundantes, la dan un carácter altamente interesante.

El templo arciprestal de Santa María la Mayor, es un magnífico monumento gótico; comenzose a construir en 1273 y se consagró en 1318, con asistencia de Don Jaime II. Tiene dos espléndidas portadas, de archivolta abocinada, con buenas esculturas. El interior se divide en tres naves ojivales, que perdieron su esbeltez por haber sido elevado

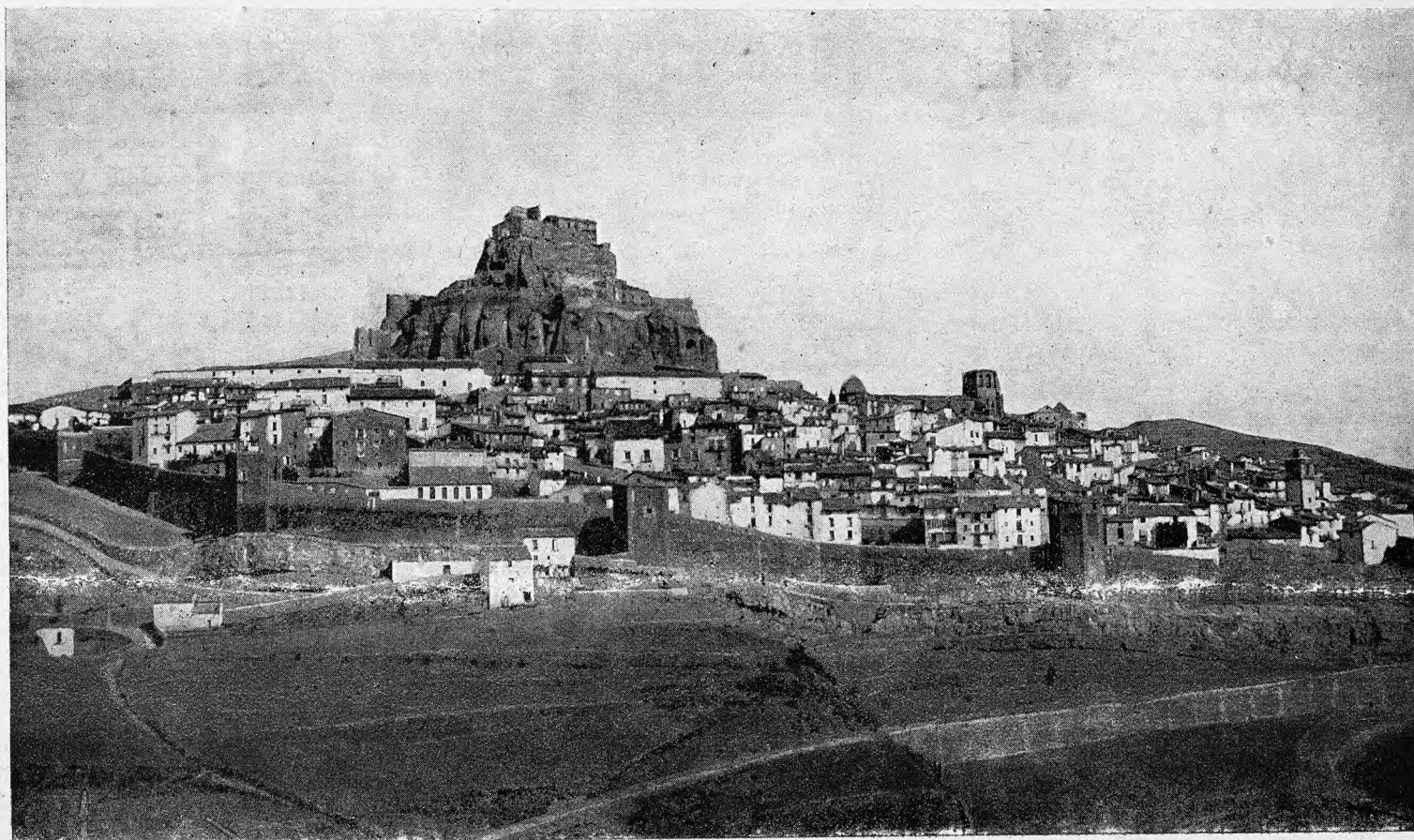

Morella. — Vista general de la ciudad

la Vieja, la sierra de Chivas, la de la Mola, el Peyró de Vallibona, el Tosal de Chantani, la muela Clápisa, la sierra del Turmell, la de la Higuera, la de la Llacuna, la muela de Ares, el Tosal de la Nevera, el del Mas del Pla, la sierra Brusca, etc.

Le surcan multitud de pequeñas corrientes, entre las cuales citaremos los barrancos de Bergantes, Forcall, Calters, Cenia, Cervol y Cantavieja; las cañadas de Ares y Chiva, y las ramblas de Cervera, Cellumbres, Vallivana, Bel, Benifasar, Herbés y Salvatoria.

No tiene ferrocarriles y sólo le cruzan la carretera que va de Castellón a Zaragoza, que pasa cerca de la cabeza del partido, hasta cuya ciudad sube un ramalillo, y la que va de Albocácer a Cantavieja.

La jurisdicción abraza los términos municipales de Morella, Ares del Maestre, Ballestar, Bel, Bojar, Castell de Cabres, Castellfort, Cinctorres, Corachar, Chiva de Morella, Forcall, Fredes, Herbés, La Mata de Morella, Olocau del Rey, Ortells, Palanques, Portell de Morella, Puebla de Benifasar, Todolella, Vallibona, Villafranca del Cid, Villares y Zorita del Maestrazgo.

el piso del templo; la capilla mayor, con su ostentoso retablo, es una de las obras más recargadas del churriguerismo, pero los lienzos son pintados por notables artistas; churriguerescas son también la casi totalidad de las capillas laterales y el púlpito; el coro es obra del siglo xv y se distingue por su originalidad; hállase suspendido sobre cuatro columnas y se asciende a él por una hermosa escalera que se enrosca por uno de los pilares, siendo admirables las esculturas que la adornan; el trascoro ofrece ricas labores góticas con numerosas estatuas. La bóveda del presbiterio soporta el enorme peso del campanario, grueso y achatado, al que no se pudo dar mayor altura por no estorbar la visualidad de las fortificaciones. Poseía esta parroquia riquísimas alhajas, de las que se apoderaron los franceses durante la guerra de la Independencia.

También son interesantes las parroquias de San Juan y San Miguel, ambas con pinturas murales de Cruella. En la primera hay un cuadro de Ribalta, representando a San Roque.

En el término de Morella hay numerosas ermitas, siendo la principal la de Vallivana, situada en lugar soli-

tario, entre sombríos bosques. La imagen de la Virgen que se venera en este santuario, fué hallada por un pastor, según piadosa tradición, en una cueva cercana al lugar

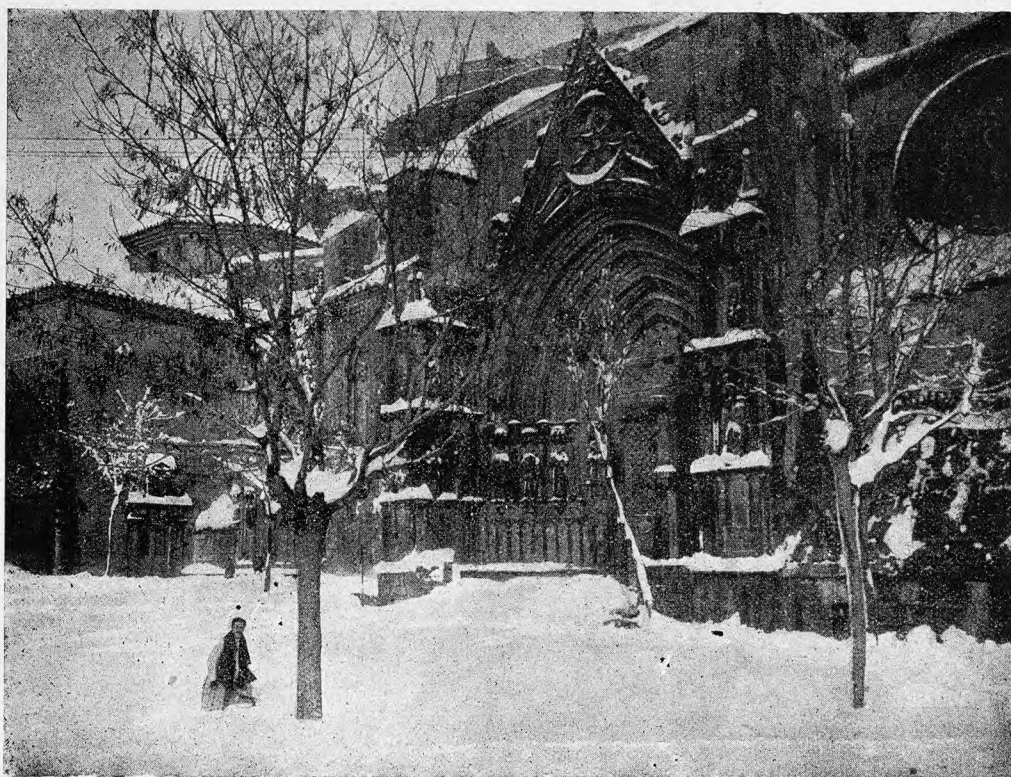

Morella. — Plaza Arciprestal, después de una nevada

donde se levanta el templo. Este tiene la portada barroca y el retablo mayor churrigueresco. En la iglesia y en el camarín hay varios cuadros, y entre ellos algunos de Cruella. La Virgen está ricamente ataviada, y en la sacristía se guardan joyas de gran valor ofrendadas por los devotos.

El suelo, sumamente quebrado, se presta poco al cultivo y produce cereales, legumbres y patatas. Abundan el ganado y la caza.

Hay fábricas de fajas, de géneros de punto, de mantas y alforjas, de toquillas, de chocolate y de tejas, y se celebran mercados los jueves y domingos, y ferias muy concurridas el tercer sábado de Septiembre y dos días siguientes.

Entre las muchas fuentes del término hay varias con propiedades medicinales.

Al ayuntamiento de Morella están agregados los caseríos Casetes del Bosch, Dañel, Fábrica de Giner, Hostal Nou, La Llacua, Moll, La Pobleta del Riu y Vallivana, y las aldeas de Herbeset y La Pobleta de Alcolea.

El origen de esta población es muy antiguo. Los moros la tomaron en el año 714 y la dieron el nombre de *Maurela*. El Cid la conquistó en 1086, y Don Sancho entró en ella en 1088, degollando a todos sus habitantes. También Alfonso I se apoderó de Morella, en 1114, abandonándola después de obtener rico botín. Don Blasco de Alagón, mayordomo de Don Jaime I, asaltó la plaza, por sorpresa, en Octubre de 1232, reteniéndola para sí; pero el Rey consiguió prenderle y le obligó a prestarle vasallaje. Olvidó pronto el de Alagón su dependencia del monarca, enseñoreándose de muchos pueblos de las sierras morellanas, que repartió entre sus caballeros; fundó también algunas poblaciones a las que concedió amplios privilegios. A la muerte de don Blasco entró Morella bajo el dominio de la corona de Aragón.

En la guerra de Sucesión esta ciudad tomó el partido de Felipe V, y después de haber resistido varios intentos

de asalto de las tropas del Archiduque, capituló en 15 de Diciembre de 1710, habiendo sufrido tres meses de sitio y terribles bombardeos; un mes y medio más tarde volvía en poder de las tropas borbónicas. Durante la guerra de la Independencia entraron los franceses varias veces en Morella, aposentándose en la misma en 1811. En Abril de 1813 el P. Nebot con sus guerrilleros la asaltaron, obligando a la guarnición francesa a encerrarse en el castillo. En el propio año la recuperó definitivamente el general Elio. En las guerras civiles del siglo XIX jugó Morella un papel muy importante. En Noviembre de 1833 proclamó a don Carlos, pero al venir las tropas liberales les fué entregada la plaza. Cabrera la tomó en 1838, y la recuperó el general Espartero en 1840.

Ares del Maestre. — Villa de 2,132 habitantes, a 90 kilómetros de Castellón y a 59 de la estación de Alcalá de Chisvert. Carretera de Albocácer a Cantavieja. Produce cereales, madera, carbón, ganado y quesos. Hay agregados los caseríos Coll d'Ares, Mas de la Mariana, Mas de la Mola, Mas de la Vall, Mas del Pla, Mas d'Estaca,

Mas de Tomás, Santa Elena y Torre-Beltrans.

Ballestar. — Lugar de 389 habitantes, a 100 kilómetros de Castellón y a 25 de la estación de Ulldecona. Cosecha cereales y patatas.

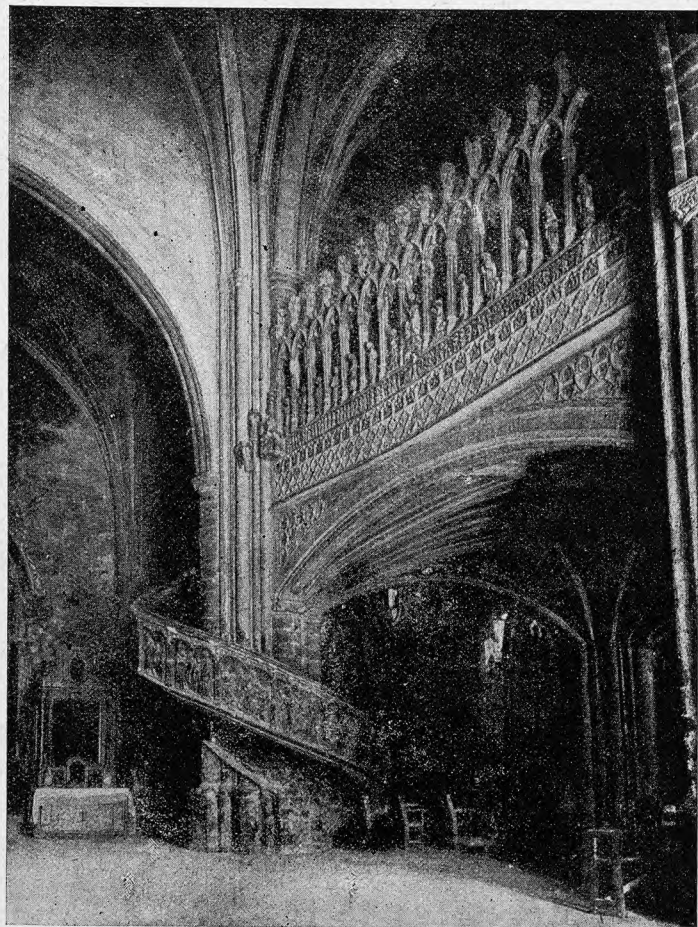

Morella. — Interior de la Arciprestal. Trascoro y escalera

Bel. — Lugar de 166 habitantes, a 94 kilómetros de Castellón y a 25 de la estación de Ulldecona. Produce cereales y ganado.

Bojar.—Lugar de 526 habitantes, a 100 kilómetros de Castellón y a 33 de la estación de Ulldecona. Cosecha cereales y patatas.

Castell de Cabres.—Lugar de 434 habitantes, a 100 kilómetros de Castellón y a 42 de la estación de Ulldecona. Produce cereales, vino, aceite, leñas, ganado y caza.

Castellfort.—Villa de 1,295 habitantes, a 96 kilómetros de Castellón y a 65 de la estación de Alcalá de Chisvert. Hay fábricas de fajas, minas de hierro y canteras de piedra litográfica. Cosecha cereales y patatas.

Cinctorres.—Villa de 1,534 habitantes, a 102 kilómetros de Castellón y a 75 de la estación de Vinaroz. Produce cereales, legumbres, patatas, ganado y caza.

Corachar.—Lugar de 248 habitantes, a 108 kilómetros de Castellón y a 36 de la estación de Ulldecona. Cosecha cereales y patatas.

Chiva de Morella.—Lugar de 614 habitantes, a 112 kilómetros de Castellón y a 66 de la estación de Vinaroz. Produce trigo, patatas, ganado y caza.

Forcall.—Villa de 2,241 habitantes, a 115 kilómetros de Castellón y a 74 de la estación de Vinaroz. Cosecha principalmente cereales. Hay una fábrica de tejidos e hilados. Celebra mercados los jueves y domingos y feria el domingo siguiente al 25 de Abril.

Fredes.—Lugar de 189 habitantes, a 107 kilómetros de Castellón y a 30 de la estación de Ulldecona. Produce cerealés, patatas, ganado y caza.

Herbés.—Lugar de 638 habitantes, a 125 kilómetros de Castellón y a 84 de la estación de Vinaroz. Produce cereales, legumbres, patatas, ganado lanar y caza.

Mata de Morella (La).—Villa de 659 habitantes, a 124 kilómetros de Castellón y a 89 de la estación de Vinaroz. Produce cereales, legumbres, ganadería y caza.

Olocau del Rey.—Villa de 518 habitantes, a 129 kilómetros de Castellón y a 94 de la estación de Vinaroz. Co-

secha cereales y patatas. Celebra ferias el 25 de Abril y el 24 de Junio.

Ortells.—Lugar de 565 habitantes, a 120 kilómetros de Castellón y a 79 de la estación de Vinaroz. Cosecha principalmente cereales.

Palanques.—Lugar de 225 habitantes, a 123 kilómetros de Castellón y a 82 de la estación de Vinaroz. Produce cereales, patatas, legumbres y ganado lanar.

Portell de Morella.—Villa de 1,086 habitantes, a 105 kilómetros de Castellón y a 74 de la estación de Alcalá de Chisvert. Cosecha vino, trigo y patatas. Hay agregada la aldea Las Albaredas.

Puebla de Benifasar.—Lugar de 748 habitantes, a 98 kilómetros de Castellón y a 28 de la estación de Ulldecona. Produce trigo, maíz, ganado y caza. En el término hay las interesantísimas ruinas del monasterio de Benifazá, que se hallan en lamentable estado de abandono.

Todolella.—Lugar de 743 habitantes, a 120 kilómetros de Castellón y a 79 de la estación de Vinaroz. Produce cereales, patatas y ganado lanar. En las inmediaciones de la población hay una ermita dedicada a San Onofre, con un retablo gótico de mucho mérito.

Vallibona.—

Villa de 1,702 habitantes, a 95 kilómetros de Castellón y a 55 de la estación de Vinaroz. Produce maderas, cereales, patatas, carbón vegetal y ganado. Hay agregado el caserío Les Vives.

Villafranca del Cid.—Villa de 3,101 habitantes, a 90 kilómetros de Castellón y a 67 de la estación de Alcalá de Chisvert. Carretera de Albocácer a Cantavieja. Produce gran cantidad de patatas y pastos para el ganado. Hay fábricas de toquillas, una de géneros de punto y otra de electricidad. La iglesia parroquial es gótica y de mucho interés artístico, como alguna de las ermitas del término. En la Casa Consistorial se guarda un retablo muy bueno,

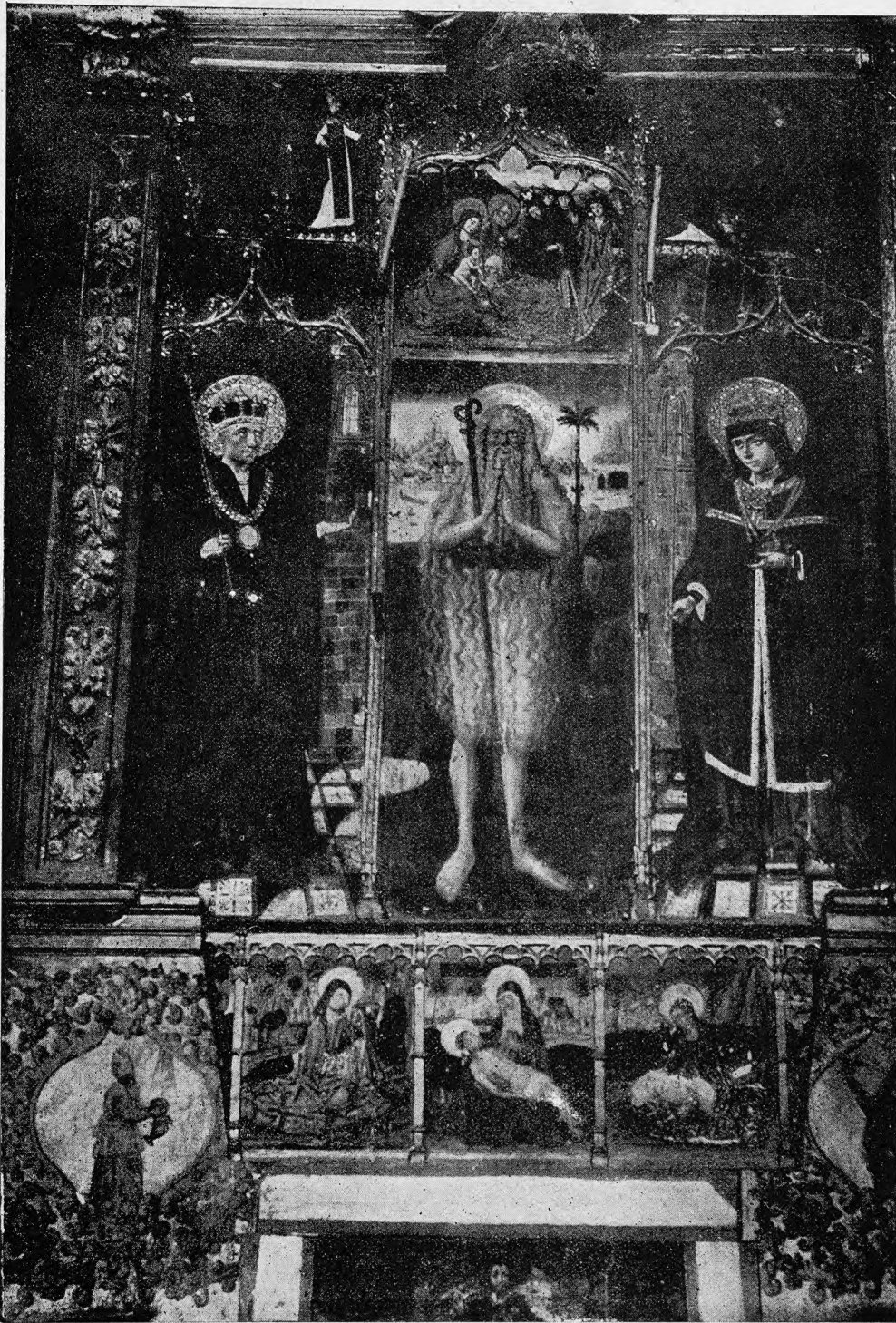

Todolella. — Retablo de la ermita de San Onofre

pintado por Valentín Montoliu, en 1455. Hay agregados los caseríos: San Miguel de la Puebla, Les Singles y La Virgen del Losar.

Villores. — Lugar de 484 habitantes, a 118 kilómetros de Castellón y a 77 de la estación de Vinaroz. Produce cereales, legumbres, vino, ganado y caza.

Zorita del Maestrazgo. — Villa de 1,270 habitantes, a 124 kilómetros de Castellón y a 83 de la estación de Vinaroz. Produce trigo, patatas, vino, ganado y caza. Hay fábricas de hilados de lana, de aguardientes, una de papel de estraza y otra de jabón. Entre las ermitas del término merece citarse la de Nuestra Señora de la Balma, cerca de la cual hay una hermosa cruz cubierta, donde se celebran las misas de campaña en las grandes romerías.

PARTIDO JUDICIAL DE NULES

Se encuentra en el extremo sud-oriental de la provincia, limitando: al N., con el partido de Lucena; al NE., con el de Castellón; al E. y SE., con el Mediterráneo; al S., con la provincia de Valencia, y, al O., con el partido de Segorbe.

Se compone de monte y llano, correspondiendo las principales alturas a la sierra de Espadán.

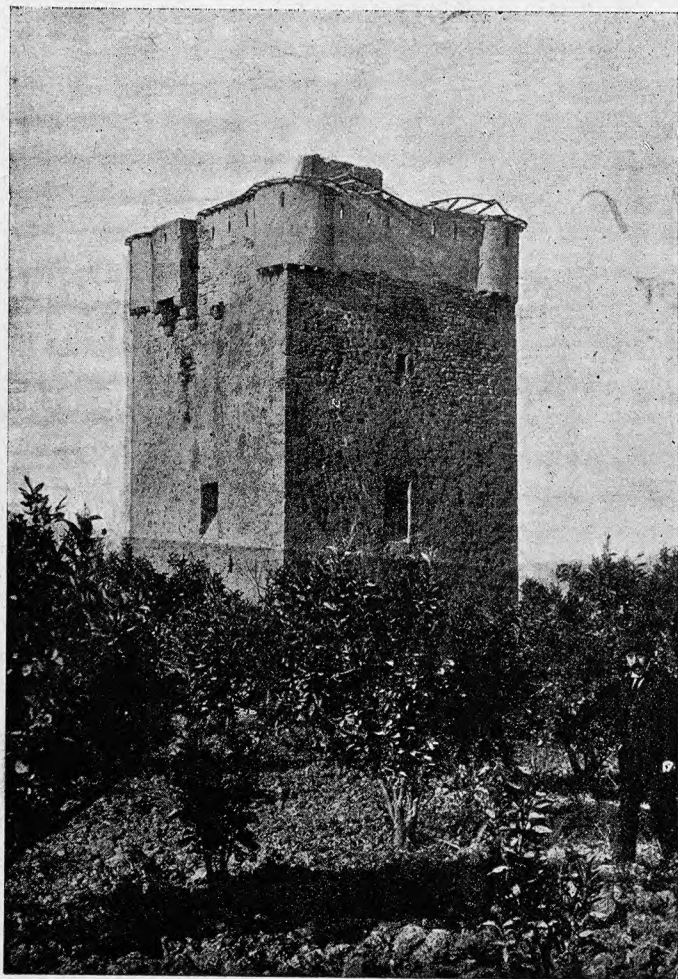

Burriana. — La Torre del Mar

Le bañan el río Mijares, el Seco de Bechí, con la rambla de Artana, el de San Antonio, el Belcaire y el barranco de la Fonfreda.

Le atraviesa por el litoral la línea férrea de Tarra-

gona a Valencia; por el N., la de vía estrecha de Castellón a Onda, y, por NE., la de Castellón a Burriana y su Grao.

Le cruzan las carreteras que parten de Valencia a Cas-

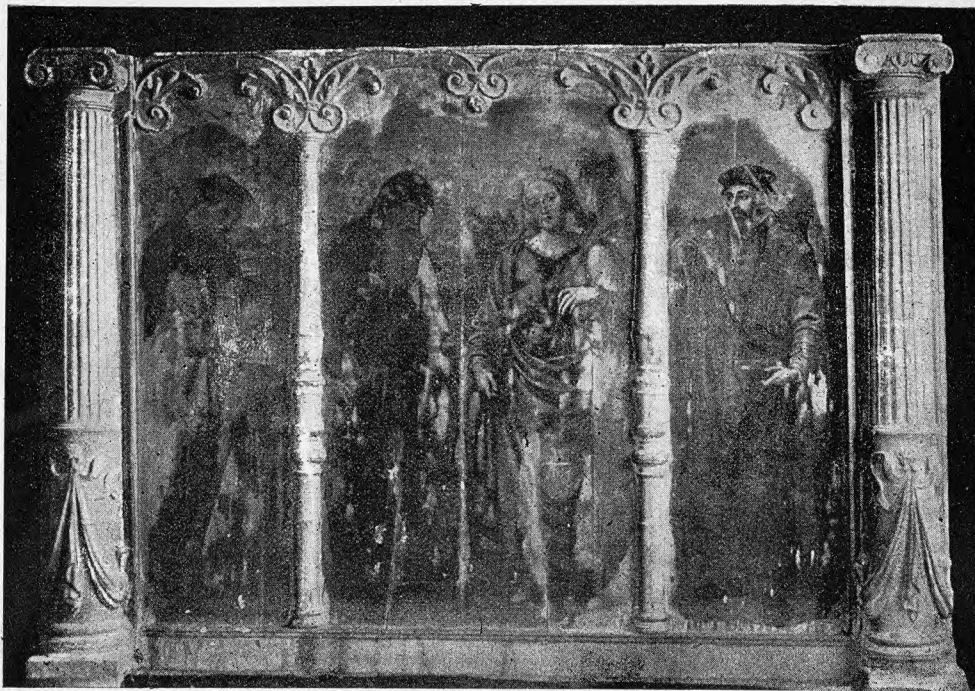

Onda. — Tabla principal del retablo atribuido a Juan de Juanes

tellón de la Plana, de Burriana a Nules, de Nules a Vall de Uxó, de Nules a Villavieja y Eslida, y de Onda a Villarreal.

Comprende los ayuntamientos de Nules, Alfondeguilla, Almenara, Artana, Bechí, Burriana, Chilches, Eslida, La Llosa, Moncófar, Onda, Tales, Vall de Uxó y Villavieja.

Nules. — Villa de 5,826 habitantes, a 16 kilómetros de Castellón, con estación de ferrocarril. Carreteras a Castellón, Valencia, Burriana, Eslida y Vall de Uxó. Cosecha naranjas, algarrobas, vino, aceite, arroz, melones, ajos y toda clase de frutas y hortalizas. Se celebran mercados los viernes y feria el 10 de Octubre. Hay agregada la villa de Mascarell.

Alfondeguilla. — Lugar de 945 habitantes, a 11 kilómetros de Castellón, cuya estación es la más cercana. Produce vino, algarrobas, aceite, corcho y cereales.

Almenara. — Villa de 1,778 habitantes, a 31 kilómetros de Castellón, con estación de ferrocarril. Carretera de Valencia a Castellón. Está construida sobre la falda meridional del monte del Castillo. Cosecha naranjas, arroz, algarrobas, vino, aceite y cereales.

Artana. — Villa de 2,845 habitantes, a 23 kilómetros de Castellón y a 14 de la estación de Nules. Carretera de Nules a Eslida. Produce algarrobas, aceite, vino, corcho, frutas y esparto. Fabrica esteras.

Bechí. — Villa de 2,122 habitantes, a 16 kilómetros de Castellón, con estación de ferrocarril. Cosecha algarrobas, naranjas, vino y legumbres. Fabrica loza ordinaria.

Burriana. — Ciudad de 14,243 habitantes, a 11 kilómetros de Castellón, con estación de ferrocarril. Carreteras al Grao, Villarreal y Nules. Hállase situada en una fértil llanura, junto a la margen del río Seco de Bechí, sobre el cual tiene un magnífico puente. La Casa Consistorial es un buen edificio moderno. La iglesia parroquial, dedicado al Salvador, es de una sola nave muy espaciosa; tiene un suntuoso retablo barroco en el altar mayor; la capilla de la Comunión, construida en el siglo xviii, está ricamente

ornamentada; en los muros hay pinturas de José Orient y en la bóveda hermosos frescos de Vergara. La airosa y elevada torre-campanario fué construída en el siglo xvi. Guarda este templo una preciosa custodia y cruz parroquial góticas, y otras alhajas. En la iglesia de San Blas, patrón de la ciudad, hay una tabla gótica en la que se representa el santo Obispo, objeto de especial veneración. El término produce principalmente naranjas y otras frutas, de las que hace importantísima exportación. Hay fábricas de abonos minerales, de aguardientes, de tejas y ladrillos, de somnieres, de bebidas gaseosas, de aserrar maderas, de baldosas hidráulicas y azulejos, de envases para frutas, una de electricidad, etc. Se celebran mercados los martes y ferias que duran muchos días, a contar del 3 de Febrero. Al término municipal de Burriana están agregados el barrio de Palau y la aldea de El Grao, con embarcadero para el tráfico de cabotaje.

Chilches.—Villa de 1,161 habitantes, a 18 kilómetros de Castellón, con estación de ferrocarril. Carretera de Valencia a Castellón. Cosecha naranjas, cereales, hortalizas, vino, aceite y algarrobas.

Eslida.—Villa de 1,552 habitantes, a 28 kilómetros de Castellón y a 16 de la estación de Nules, por carretera. Produce cereales, vino, aceite, algarrobas, corcho y naranjas. Hay fábricas de vasos para colmenas y de tapones de corcho. Tiene agregado el caserío Las Eras.

Llosa (La).—Lugar de 264 habitantes, a 20 kilómetros de Castellón y a 2 de la estación de Chilches. Carretera de Castellón a Valencia. Cosecha naranjas, algarrobas, aceite y vino.

Moncófar.—Villa de 2,224 habitantes, a 21 kilómetros de Castellón y a 5 de las estaciones de Chilches y Nules. Cosecha naranjas, trigo, vino, aceite, frutas y hortalizas. Hay agregado el caserío marítimo de El Grao.

Onda.—Villa de 7,027 habitantes, a 20 kilómetros de Castellón, con estación de ferrocarril, de la que parte la línea de Villarreal a Castellón y a Burriana. Carretera a Villarreal. La Casa Consistorial es un buen edificio, con espacioso salón gótico para las sesiones. La iglesia parroquial está dedicada a la Asunción de la Virgen; tiene una bonita portada barroca; el interior es de majestuosas proporciones y está suntuosamente ornamentado; los frescos de la cúpula del crucero son de Carlos Maroti; en los altares se admiran buenas pinturas y esculturas. y en el mayor hay lienzos de Espinosa y Zapata y una imagen de la Virgen, atribuída a Bussi. La iglesia de la Sangre es también interesante. La cosecha del término consiste en naranjas, vino, aceite y algarrobas. Hay fábricas de azulejos y mayólicas, de alfarería, de sillas y una de electricidad. Se celebran importantes mercados los jueves, y ferias el 6 de

Agosto y el 18 de Octubre. Hay agregados el lugar de Artesa; los caseríos El Campillo, Mas de Campblanch, Mas dels Gayatos y Mas de Pedro Juan, y los grupos de pajares de Miralpeix y La Serratella.

Tales.—Lugar de 1,142 habitantes, a 24 kilómetros de Castellón y a 4 de la estación de Onda. Cosecha algarrobas y aceite. Hay agregado el barrio El Cementerio Viejo.

Vall de Uxó.—Villa de 8,856 habitantes, a 24 kilómetros de Castellón y a 8 de la estación de Nules, por carretera. Tiene dos buenas iglesias parroquiales; en la de Abajo se admiran una pintura de Ribalta, en el altar mayor, y frescos de Oliet y Castelló. Se cosechan algarrobas, hortalizas, frutas, vino, aceite y trigo. Hay fábricas de alpargatas de cáñamo y de esparto, de blanqueo de hilos, de tejas y ladrillos, de chocolate y de electricidad. Mercados los viernes.

Villavieja.—Villa de 2,394 habitantes, a 19 kilómetros de Castellón y a 3 de la estación de Nules. Carretera de Nules a Eslida. Tiene varios manantiales de aguas medicinales; el más importante es el llamado «Fuente Calda». Cosecha vino, aceite, algarrobas, trigo, arroz, naranjas, legumbres, frutas y hortalizas. Se celebran mercados los lunes y feria el 20 de Enero.

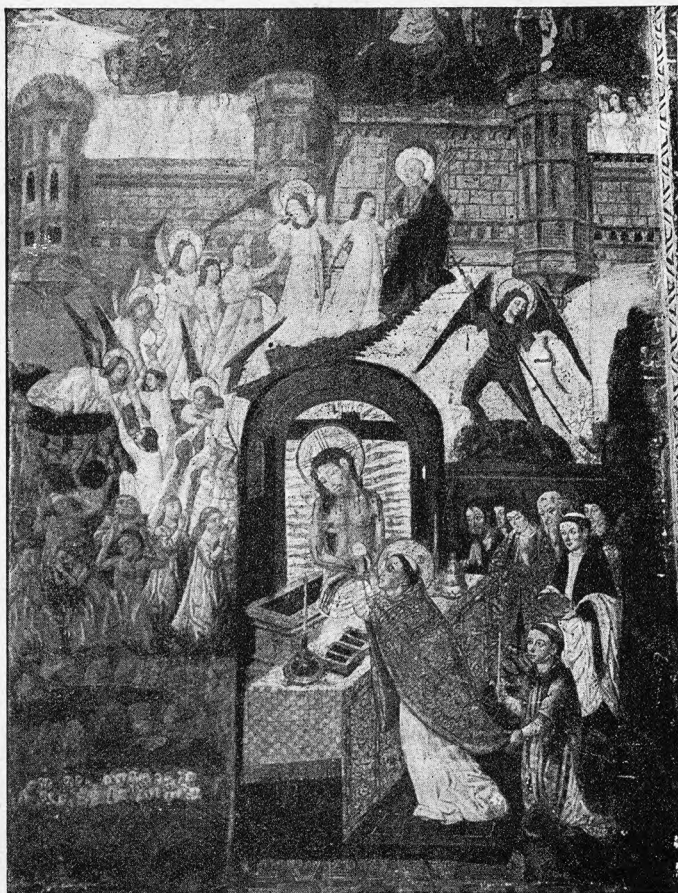

San Mateo. — Retablo de las Almas, en la arciprestal

PARTIDO JUDICIAL DE SAN MATEO

Se extiende, en forma muy irregular, desde el N. al E. de la provincia, y confina: por el N., con el partido de Morella, el término de Rosell, que corresponde al partido de Vinaroz, y la provincia de Tarragona; por el E., con dicho partido de Vinaroz; por el S. con el Mediterráneo y el partido de Castellón, y por SO. y O., con el de Albocácer.

Participa de monte y llano, siendo sus principales alturas la sierra de Valdancha, las Atalayas de Alcalá, los montes de Irta, los de la Barcella, el de la Basola y la roca del Pijal.

Le surcan el río Cervol, la rambla de Cervera y multitud de barrancos.

Le pisa, por el S., la línea férrea de Tarragona a Valencia.

Las carreteras que le cruzan son: la de Castellón a Tarragona, la de Alcalá de Chisvert a Albocácer, la de Castellón a San Mateo y Morella y la de Vinaroz a Chert.

Comprende los municipios de San Mateo, Alcalá de Chisvert, Canet lo Roig, Cervera del Maestre, Chert, La Jana, Salsadella y Traiguera.

San Mateo.—Villa de 3,789 habitantes, a 66 kilómetros de Castellón y a 24 de la estación de Benicarló. Carretera de Castellón a Zaragoza. Su hermoso templo arciprestal data del año 1350, pero conserva una puerta románica, correspondiente a la primitiva construcción; la nave es

anchurosa y elevada, de correcto estilo gótico; el retablo mayor fué labrado, en el siglo XVI, por Pedro Borja, y la imagen del Apóstol San Mateo es obra de Modesto Pastor; el retablo gótico, llamado de las Almas, es muy notable, como la cruz parroquial de plata y una capa pluvial, tam-

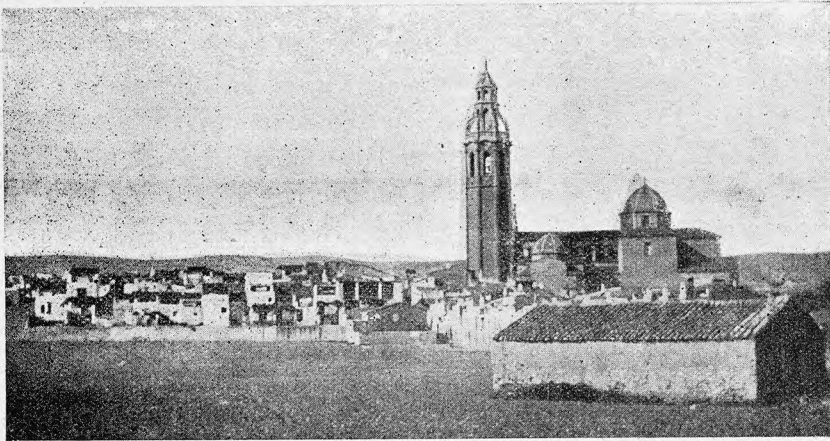

Alcalá de Chisvert. — Vista general

bién góticas, que se guardan en la sacristía. La Casa Consistorial es antiquísima y presenta hermosos ajimeces en su fachada. Además, son muy interesantes el palacio del marqués de Villoros, del renacimiento español, y las iglesias de las Agustinas y de San Pedro. El término produce aceite, vino, trigo, cereales y maíz.

Alcalá de Chisvert. — Villa de 6,198 habitantes, a 39 kilómetros de Castellón, con estación de ferrocarril. Carreteras a Castellón, Tarragona y Albocácer. Su iglesia parroquial tiene suntuosa fachada barroca y elevada y graciosa torre; en el interior, que es muy espacioso, pueden admirarse una «Cena», de Jerónimo Espinosa; una «Adoración de los Reyes», por Dionisio Planes, y frescos de Zahera. El término produce vino, aceite, naranjas, almendras, trigo y muchas algarrobas. Hay fábricas de crin vegetal, de botones de nácar, de pastas para sopa y una de electricidad. Tiene agregado el caserío de Alcocebre.

Canet lo Roig. — Villa de 2,464 habitantes, a 79 kilómetros de Castellón y a 27 de la estación de Vinaroz. Cosecha principalmente aceite y vino.

Cervera del Maestre. — Villa de 2,489 habitantes, a 75 kilómetros de Castellón y a 15 de la estación de Benicarló. Tiene canteras de mármol. Cosecha aceite, algarrobas, trigo y mucho vino.

Chert. — Villa de 2,765 habitantes, a 73 kilómetros de Castellón y a 31 de la estación de Vinaroz. Carreteras a Zaragoza, Castellón y Vinaroz. Cosecha principalmente vino, granos, legumbres y uvas. Fabrica toquillas. Hay agregado el caserío de Anroig.

Jana (La). — Villa de 2,132 habitantes, a 74 kilómetros de Castellón y a 22 de la estación de Vinaroz. Carretera de Vinaroz a Chert. Tiene hermoso templo parroquial del

siglo XVII, con bóveda de crucería ojival; guarda buenas pinturas y preciosas joyas de platería. Produce aceite, cereales, vino y algarrobas.

Salsadella. — Villa de 1,736 habitantes, a 60 kilómetros de Castellón y a 28 de la estación de Alcalá de Chisvert. Carretera de Castellón a Zaragoza. Cosecha aceite, trigo y patatas.

Traiguera. — Villa de 3,152 habitantes, a 79 kilómetros de Castellón y a 18 de la estación de Vinaroz. Carretera de Vinaroz a Chert. Su iglesia parroquial encierra ricas joyas y objetos de mérito artístico. A media hora de la población hay el famoso santuario de Nuestra Señora de la Fuente de la Salud, en cuyo camino hay erigidas siete hermosas cruces dedicadas a los Dolores; el templo está magníficamente ornamentado; la Virgen posee numerosas alhajas y prendas indumentarias de gran valor. El término produce aceite, vino, algarrobas, trigo, frutas y hortalizas. Se explotan canteras de mármol. Celebra ferias los días 7 y 8 de Septiembre. Hay agregado el caserío Río-Cenia.

PARTIDO JUDICIAL DE SEGORBE

Se halla a Mediodía de la provincia, y limita: por el N., con los partidos de Viver y Lucena; por el E., con el de Nules; por el SE. y S., con la provincia de Valencia, y, por el O., con la misma y el nombrado partido de Viver.

Está dividido en dos grupos montañosos: nororiental y sudoriental, separados por el valle donde cruzan la carretera de Sagunto a Teruel, y las líneas férreas de Valencia a Calatayud y del Grao de Sagunto a las minas de Ojos Negros.

En el grupo nororiental sobresalen el pico de Espa-

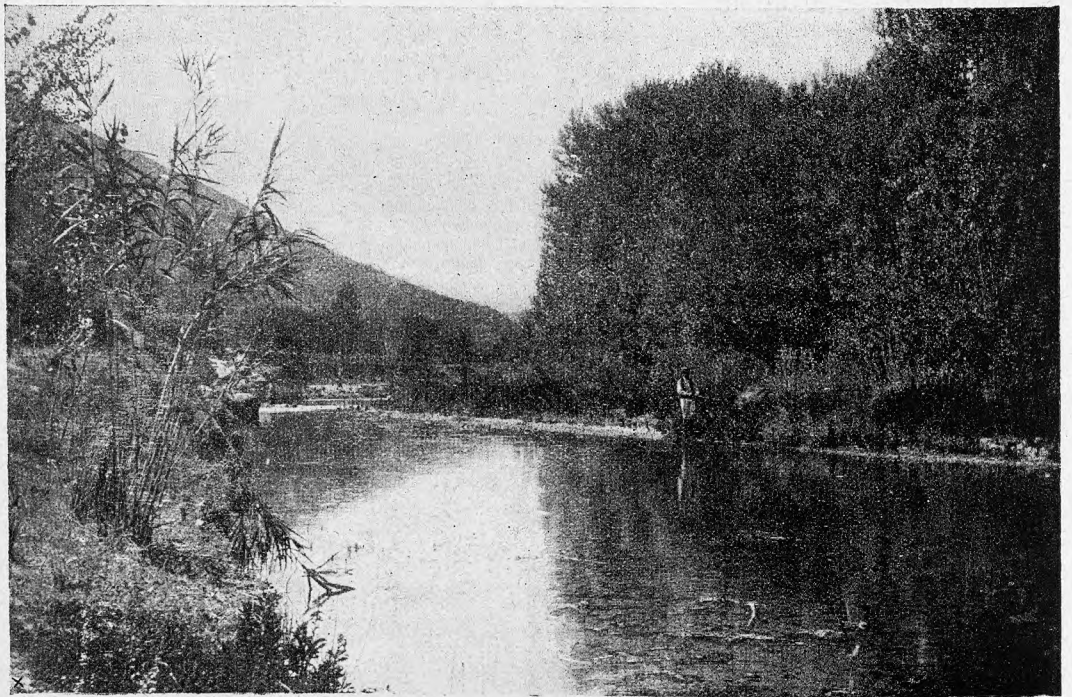

Segorbe. — El río Palancia

dán, el de la Rápita, la sierra de la Alcudia y la peña Negra, y en el sudoccidental el collado y pico del Águila, el páramo de las Navas, el Montemayor y el collado del Híjar.

Le bañan el río Palancia y multitud de pequeñas corrientes.

Abraza los términos municipales de Segorbe, Ahín, Alcudia de Veo, Algimia de Almonacid, Almedijar, Altura, Azuébar, Castellnovo, Chóvar, Gátova, Geldo, Matet, Navajas, Soneja, Sot de Ferrer y Vall de Almonacid.

Segorbe. — Ciudad de 7,190 habitantes, a 59 kilómetros de Castellón, con estación de ferrocarril. Carretera de Sagunto a Teruel. Es Sede Episcopal y tiene Seminario Conciliar. Hállase edificada entre dos colinas coronadas por las ruínas de viejas fortalezas.

La Casa Consistorial, antiguo palacio de los Duques de Medinaceli, tiene magnífico salón de sesiones, con rico artesanado. La Catedral es de una sola nave, de grandes proporciones y estilo neoclásico; sus bóvedas ostentan medallones pintados al fresco por Vergara; el gran cuadro del altar mayor y las pinturas del casco del presbiterio son obra de Camarón; alrededor del templo hay seis gigantes-cas estatuas puestas en los intercolumnios: dos de ellas son de Modesto Pastor y las cuatro restantes de Antonio Marzo; la sillería del coro está adornada con buenas es-

culturas en los respaldares; en los muros del templo se admiran pinturas de Juan de Joanes, Greco, Ribalta, Espinosa, Borrás, Planes, Camarón, López y otros buenos artistas. En una de las sacristías se conserva un precioso retablo gótico; el claustro es de estilo ojival, con bóveda de crucería, y

en una de sus capillas hay otro retablo gótico del siglo xv; la sala capitular es también ojival y contiene una galería de retratos de los preladados de la diócesis, un retablo de la época de la sala, con bellísimas pinturas, y un tríptico con doce esmaltes, de gran tamaño e inapreciable valor. Otra capilla, por la que se pasa del claustro al archivo, tiene un notable sepulcro gótico, embebido en el muro y con elegante portada, donde descansan los restos de don Gonzalo de Espejo y de su esposa la condesa de Villanueva. En el archivo se guardan preciosos manuscritos, entre ellos un ejemplar notabilísimo en pergamino, que consta de 160 páginas, con primorosas miniaturas y viñetas.

El Palacio Episcopal es de sencilla fábrica, y en su oratorio se admira un buen retablo gótico. El Seminario es un edificio de grandes proporciones, construido en diversas etapas, y su iglesia es notable por la espléndida decoración que ostenta. Los altares fueron tallados por Camarón; el zócalo del templo es de azulejos antiguos; a un lado del altar mayor hay un hermoso sepulcro, con estatua orante del fundador Miralles.

Varias otras iglesias dignas de atención tiene esta ciudad abiertas al culto, pero sólo citaremos la de San Martín, correspondiente al convento de monjas Agustinas,

pues, apesar de su modesta apariencia exterior, guarda en su recinto preciosas pinturas de Ribalta, Cortona, Espinosa y Zariñena, varias tablas antiguas de mérito y un retablo gótico atribuido a Jacomard.

Las producciones del término consisten en maíz, patatas, judías, trigo, aceite, vino, frutas, hortalizas y ganadería. Hay fábricas de aguardientes, de aserrar maderas, de harinas, de electricidad, de peines de asta, de torcidos de seda, de yeso, etc.

Celebra ferias el 8 de Diciembre y el jueves anterior a la Pascua de Pentecostés, y mercados extraordinarios los jueves.

Tiene agregadas las aldeas de Peñalba y Villatorcas.

Comunmente se supone a esta ciudad de origen anterior a la época romana y correspondiendo a la antiquísima *Segóbriga*, importante población ibérica. Aumentó todavía su importancia con la dominación de Roma, conservándola durante la visigoda, de cuya época data su Sede Episcopal.

Tampoco decreció en el periodo sarraceno, pues Yusuf la señala como una de las más importantes ciudades de la *Toleitola*. Ocupa Don Jaime I, en 1245. En su recinto se celebraron Cortes en el año 1401. Juan II la donó en feudo a su hermano don Enrique, y los segorbinos se sublevaron; pero, después de grandes disturbios, reconocieron

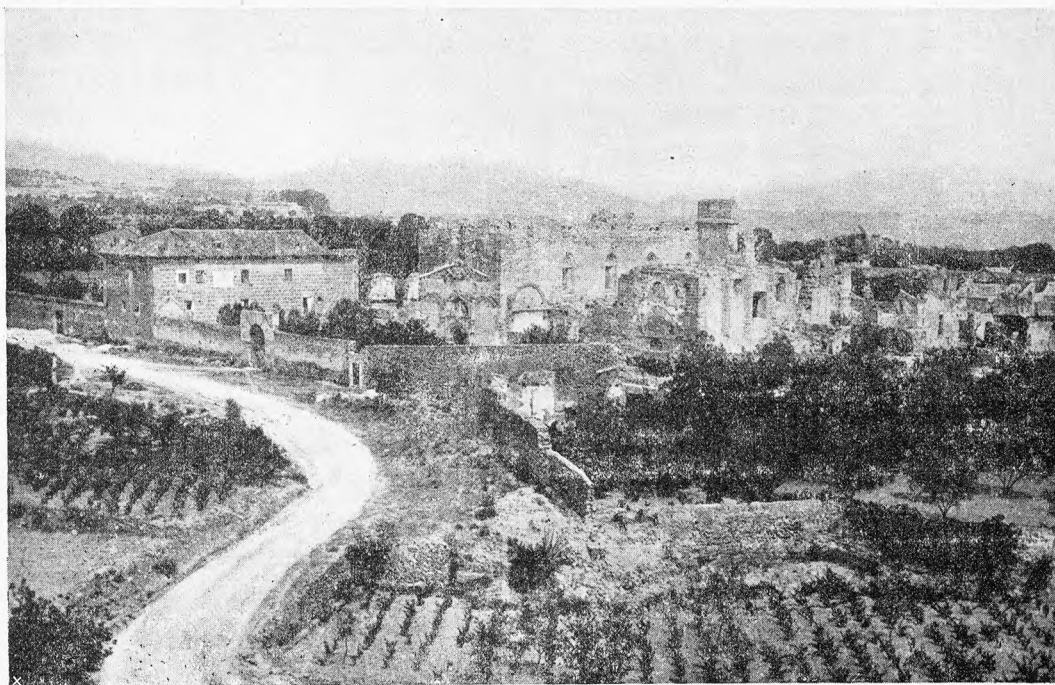

Altura.—Vista general de las ruínas de la Cartuja de Valdecristo

por fuerza a su nuevo señor. El general Suchet entró en Segorbe en 2 de Marzo de 1810, permaneciendo la ciudad en poder de los franceses hasta la terminación de la guerra de la Independencia. Los realistas, durante el reinado de Fernando VII, y los carlistas, en las últimas guerras civiles, se apoderaron también episódicamente de la ciudad.

Ahín. — Lugar de 474 habitantes, a 30 kilómetros de Castellón y a 12 de la estación de Onda. Produce vino, aceite, algarrobas, almendras, corcho y carbón vegetal.

Alcudia de Veo. — Lugar de 859 habitantes, a 32 kilómetros de Castellón y a 11 de la estación de Onda. Cosecha aceite, vino, higos, cerezas, algarrobas y corcho. Hay agregados el lugar de Veo y la aldea de Benitandús.

Algimia de Almonacid. — Lugar de 1,196 habitantes, a 38 kilómetros de Castellón y a 10 de las estaciones de Segorbe y Navajas. Produce aceite, vino, almendras, cerezas, corcho y maderas.

Almedijar. — Villa de 819 habitantes, a 36 kilómetros de Castellón y a 8 de la estación de Segorbe. Produce aceite, vino, algarrobas, corcho y algunas frutas y hortalizas.

Altura. — Villa de 2,925 habitantes, a 61 kilómetros de Castellón y a 2 de la estación de Segorbe. Cosecha aceite,

vino, algarrobas, hortalizas, frutas y legumbres. Hay en este término las ruinas de la Cartuja de Valdecristo y el famoso ermitorio de la Cueva Santa.

Azuébar.—Villa de 792 habitantes, a 40 kilómetros de Castellón y a 6 de la estación de Soneja. Cosecha aceite, vino, almendras, algarrobas, corcho, frutas, granos y hortalizas.

Castellnovo.—Villa de 1,266 habitantes, a 61 kilómetros de Castellón y a 3 de la estación de Segorbe. Cosecha cáñamo, alubias, patatas y trigo.

Chóvar.—Lugar de 779 habitantes, a 30 kilómetros de Castellón y a 13 de la estación de Soneja. Cosecha aceite, vino, almendras, higos, corcho y miel. Hay minas de cobalto.

Gátova.—Lugar de 1,323 habitantes, a 55 kilómetros de Castellón y a 12 de la estación de Soneja. Cosecha trigo, vino y aceite.

Geldo.—Lugar de 861 habitantes, a 57 kilómetros de Castellón y a 2 de la estación de Segorbe. Carretera de Sagunto a Teruel. Produce aceite, vino, trigo, algarrobas y leñas.

Matet.—Lugar de 567 habitantes, a 40 kilómetros de Castellón y a 10 de la estación de Navajas. Cosecha aceite, vino, patatas, higos, trigo y legumbres.

Navajas.—Lugar de 907 habitantes, a 63 kilómetros de Castellón, con estación de ferrocarril. Carretera de Sagunto a Teruel. Cosecha aceite, frutas, legumbres, hortalizas, vino, algarrobas y patatas. Por la dulzura del clima, la hermosura del paisaje y la abundancia de manantiales de aguas medicinales, es estación veraniega muy concurrida. Celebra mercados los lunes.

Soneja.—Villa de 1,804 habitantes, a 50 kilómetros de Castellón, con estación de ferrocarril. Carretera de Sagunto a Teruel. Cosecha algarrobas, naranjas, aceite y vino. Hay una fábrica de muebles curvados, otra de papel de embalaje y otra de electricidad. Celebra mercados los viernes.

Sot de Ferrer.—Lugar de 946 habitantes, a 48 kilómetros de Castellón y a 3 de la estación de Soneja. Carretera de Sagunto a Teruel. Cosecha trigo, maíz, vino, aceite, algarrobas y cerezas.

Vall de Almonacid.—Lugar de 879 habitantes, a 40 kilómetros de Castellón y a 8 de las estaciones de Navajas y Segorbe. Produce trigo, maíz, patatas, vino y frutas.

PARTIDO JUDICIAL DE VINAROS

Se encuentra a NE. de la provincia, en la zona litoral, confinando: por el N., O. y S., con el partido de San

Mateo; por el NE., con la provincia de Tarragona, y, por el E. y SE., con el Mediterráneo.

El término de Rosell, que corresponde a este partido, se halla separado de su núcleo principal por el territorio de San Mateo. Dicho término linda, por el N. y O., con el partido de Morella; por el E., con la provincia de Tarragona y dicho partido de San Mateo, con el cual confina también por el S.

Sus montes principales son los de Irta, las Atalayas de Alcalá y Coll de Cáliz, y las corrientes que le riegan son los ríos Cenja y Cervol, la rambla de Cervera o Río Seco de Benicarló y numerosos barrancos.

Le cruza el ferrocarril de Valencia a Tarragona y la carretera de Castellón a Tarragona. De esta última se desprende, en Vinaroz, un ramal que va a enlazar con la carretera de Castellón a Morella y Zaragoza; de cuyo ramal arranca, 3 kilómetros al O. de Vinaroz, otro ramalillo que conduce a Cáliz.

Los ayuntamientos comprendidos en este partido son: Vinaroz, Benicarló, Cáliz, Peñíscola, Rosell, San Jorge y Santa Magdalena de Pulpis.

Vinaroz.—Ciudad de 7,520 habitantes, a 79 kilómetros de Castellón, con estación de ferrocarril. Carreteras indicadas anteriormente. Está edificada en una llanura, junto a la playa, donde tiene un buen puerto para buques de gran calado. La iglesia arciprestal ostenta una fachada suntuosa de estilo churrigueresco, construida en el siglo XVIII; por una puerta plateresca muy bella se ingresa en la capilla de la Comunión; el templo es de una sola nave, cuya fábrica, con bóveda de crucería, delata el gusto del

siglo XVI; en la sacristía se guardan algunas pinturas de mérito. A una hora de la ciudad, sobre una colina, hay el santuario de la Virgen de la Misericordia y San Sebastián, cuya iglesia está decorada con buenas pinturas al fresco. Se producen vino, aceite, algarrobas, hortalizas, naranjas y frutas. Además de la industria pesquera, que es muy importante, hay fábricas de chocolate, de conos para vino, de aguardientes, de gorras, de gaseosas, de lonas, de colchas, serrerías y fundición de hierro. Celebra ferias del 22 al 30 de Junio.

Benicarló.—Villa de 7,197 habitantes, a 72 kilómetros de Castellón, con estación de ferrocarril. Carretera de Castellón a Tarragona. En la iglesia parroquial pueden admirarse pinturas y esculturas de mérito. Se cosecha vino, aceite, algarrobas, naranjas, cereales, frutas, hortalizas y patatas. Abunda la pesca. Hay fábricas de aguardientes, de gorras, de tejas y ladrillos, de cemento, de gaseosas y

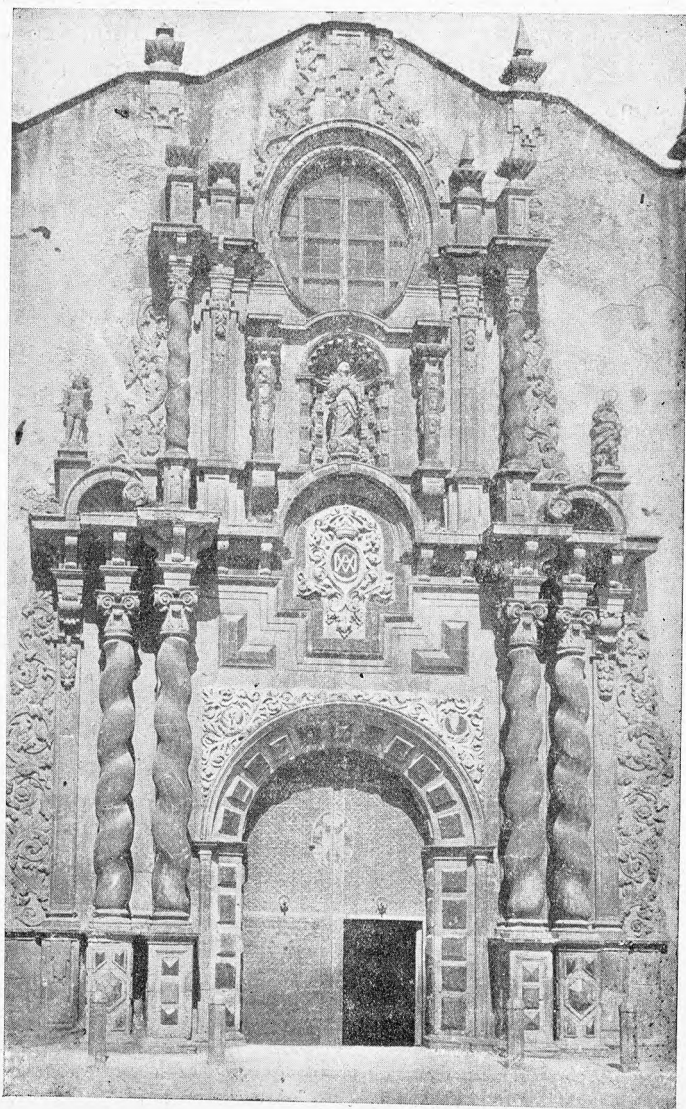

Vinaroz.—Fachada de la parroquia