

templos góticos de la provincia; tiene dos portadas de elegante y severa traza; el altar mayor es obra del siglo XVIII. En la ermita del Calvario se venera una imagen de Jesús Nazareno, cuya factura se atribuye a Salcillo. Hay seis minas de ocre, una de lignito y tres de sal y buenas canteras de piedra de construcción. Cosecha pasas, vino, algarrobas, almendras, aceite, cereales, legumbres, naranjas, hortalizas y frutas. En la bahía de Jávea está el punto de amarre del cable de Ibiza (Baleares). Están agregados a su ayuntamiento la aldea Aduanas del Mar y los caseríos de La Granadella y Portichol (99).

Llíber.—Lugar de 661 habitantes, a 74 kilómetros de Alicante y a 6 de la estación de Benisa. Cosecha pasas, vino, algarrobas, almendras, aceite, cereales y legumbres.

Mirafior.—Lugar de 267 habitantes, a 95 kilómetros de Alicante y a 1 de la estación de Vergel. Carretera de Silla a Alicante. Cosecha pasas, vino, algarrobas, almendras, cereales, legumbres, aceite, naranjas, hortalizas y frutas.

Ondara.—Villa de 2,734 habitantes, a 91 kilómetros de Alicante y a 3 de la estación de Vergel. Carreteras a Silla, Alicante y Denia. Cosecha pasas, vino, algarrobas, almendras, aceite, cereales, legumbres, naranjas, hortalizas y frutas. Hay agregado el caserío de Pamis.

Pedreguer.—

Villa de 4,991 habitantes, a 90 kilómetros de Alicante, a 5 de la estación de Gata y a 6 de la de Vergel. Carretera de Silla a Alicante. Produce mucha pasa, vino, algarrobas, almendras, aceite, cereales, legumbres, naranjas, hortalizas y frutas. Celebra ferias del 15 al 20 de Noviembre.

Sanet y Negrals.—Lugar de 436 habitantes, a 90 kilómetros de Alicante y a 5 de la estación de Vergel. Cosecha vinos, pasas, naranjas, aceite, algarrobas, almendras, cereales, legumbres, hortalizas y frutas.

Senija.—Lugar de 590 habitantes, a 75 kilómetros de Alicante y a 4 de la estación de Benisa. Cosecha pasas, vino, algarrobas, almendras, aceite, cereales y legumbres. Hay agregado el caserío de El Pla.

Setla y Mirarrosa.—Lugar de 484 habitantes, a 96 kilómetros de Alicante y a 2 de la estación de Vergel. Cosecha pasas, vinos, algarrobas, almendras, aceite, legumbres, cereales, naranjas, hortalizas y frutas. El lugar de Mirarrosa dista 300 metros de Setla.

Teulada.—Villa de 3,020 habitantes, a 78 kilómetros de Alicante, con estación de ferrocarril. Es interesante su templo parroquial de Santa Catalina. Cosecha pasas, vino,

algarrobas, almendras, aceite, cereales, legumbres, hortalizas y frutas. Hay agregado el caserío de Moraira o Almoraira, situado al fondo de la rada de su nombre.

Vergel.—Lugar de 1,997 habitantes, a 94 kilómetros de Alicante, con estación de ferrocarril. Produce pasas, vinos, algarrobas, almendras, naranjas, aceite, cereales, legumbres, hortalizas y frutas.

PARTIDO JUDICIAL DE DOLORES

Se halla en la región meridional de la provincia, y limita: al N., con el partido de Elche; al E., con el Mediterráneo; al S. y O., con el partido de Orihuela, y, al NO., con el de Novelda.

La mayor parte del territorio está ocupado por la hermosa huerta del Segura. Las sierras de Callosa y Albaterra surgen a Occidente y las del Molar y de Moncayo a Oriente.

Le cruza el río Segura, que desemboca en el mar por la costa de este partido, al que proporciona abundante regadío.

La línea férrea de Torreveja empalma, en Albaterra-Catral, con la de Alicante a Murcia. Atraviesan por esta jurisdicción las carreteras de Murcia al Alto de las Atalayas, de

Novelda a Torreveja, de Bigastro a la de Orihuela-Almoradí, de Alicante a Torreveja, de Orihuela a Almoradí y de Elche a Dolores.

Comprende los ayuntamientos de Dolores, Albaterra, Almoradí, Benejúzar, Callosa de Segura, Catral, Cox, Daya Nueva, Daya Vieja, Formentera del Segura, Granja de Rocamora, Guardamar del Segura, Puebla de Rocamora, Rafal, Rojales y San Fulgencio.

Dolores.—Villa de 2,925 habitantes, a 47 kilómetros de Alicante, con estación de ferrocarril a 2 kilómetros. Carreteras a Elche, Torreveja y Catral. La iglesia parroquial, dedicada a la Virgen de los Dolores, como la población, contiene varias notables esculturas de Salcillo. Cosecha cereales, legumbres, hortalizas, alfalfa, frutas, aceite, vino, algarrobas y almendras. Celebra feria de ganado el día 8 de Agosto. Hay agregados la barriada de Agua Dulce y los caseríos El Rincón y Vereda de la Carnicería o del Pozo.

Albaterra.—Villa de 4,047 habitantes, a 42 kilómetros de Alicante, con estación de ferrocarril a 3 kilómetros. Carretera del Alto de las Atalayas a Murcia. Cosecha cereales, legumbres, vinos, aceite, hortalizas, alfalfa, frutas, algarrobas, almendras y naranjas.

Almoradí.—Villa de 4,986 habitantes, a 51 kilómetros de Alicante, con estación de ferrocarril a 2 kilómetros



Dolores. — Plaza del Cardenal Belluga

(99) Cerca de Jávea fueron halladas una diadema de oro y otras joyas que debieron pertenecer a una dama del siglo V o VI, antes de J. C. La diadema, única en su clase, pertenece al arte ibérico, influido por el fenicio, y más directamente por el griego. Estas alhajas fueron adquiridas para el Museo Arqueológico Nacional, donde pueden admirarse.

(Almoradí-Dolores). Carretera de Novelda a Torrevieja. Produce algarrobas, aceite, vino, almendras, cereales, legumbres, cáñamo, pimentón, hortalizas, alfalfa, frutas y ganadería. Celebra mercados los sábados, a los que concurre mucho ganado, y ferias del 23 de Julio al 2 de Agosto. Hay agregados la aldea de Montesinos; los caseríos de Las

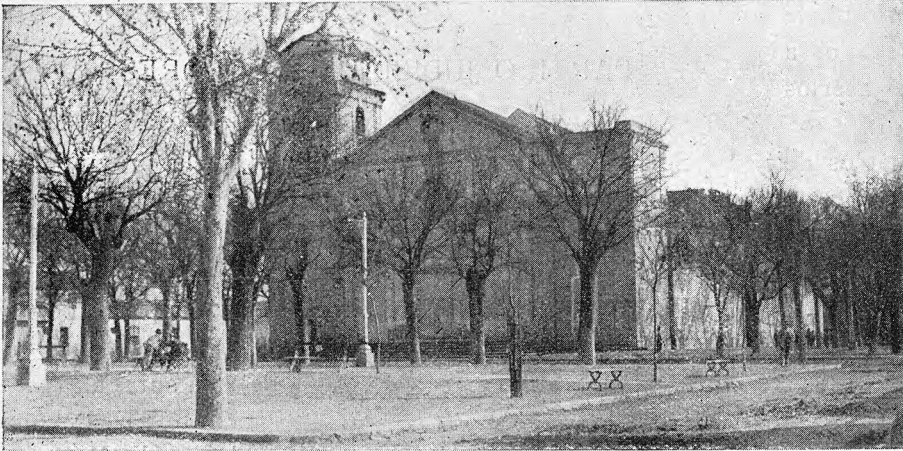

Almoradí. — Plaza de la Constitución e iglesia parroquial

Bóvedas, Los Miras, El Nido, Los Pérez y Puente de Don Pedro, y los albergues Camino de la Majá y Camino del Río.

Benejúzar. — Lugar de 2,518 habitantes, a 62 kilómetros de Alicante y a 5 de la estación de Callosa de Segura. Cosecha cereales, legumbres, algarrobas, aceite, pimentón, cáñamo, hortalizas y frutas, especialmente naranjas. Hay agregados los caseríos de Las Barracas y Vereda.

Callosa de Segura. — Villa de 6,958 habitantes, a 51 kilómetros de Alicante, con estación de ferrocarril. Carretera del Alto de las Atalayas a Murcia. Produce cereales, legumbres, algarrobas, almendras, vino, hortalizas, frutas, forrajes, cáñamo, pimentón, mucho aceite y ganado de cerda. Hay fábricas de elaboración de cáñamo y de alpargatas. Celebra mercados los miércoles. Tiene agregados los caseríos Las Barracas o Barrio del Cementerio, Campo de Callosilla y Fábrica de Cisco.

Catral. — Villa de 3,007 habitantes, a 44 kilómetros de Alicante, con estación de ferrocarril a 3 kilómetros (Albatera-Catral). Carretera de Novelda a Torrevieja. Cosecha cereales, legumbres, vino, naranjas, hortalizas, forrajes, frutas, pimentón y mucho cáñamo y aceite. Celebra mercados los jueves. Hay agregados los caseríos de La Cruz y de Santa Águeda.

Cox. — Lugar de 2,003 habitantes, a 47 kilómetros de Alicante y a 2 de la estación de Callosa de Segura. Carretera del Alto de las Atalayas a Murcia. Cosecha cereales, legumbres, naranjas, aceite, cáñamo, hortalizas, frutas y pimentón. Celebra mercado semanal y ferias del 15 al 17 de Julio. Hay una mina de lignito.

Daya Nueva. — Lugar de 653 habitantes, a 54 kilómetros de Alicante y a 1 de la estación de Almoradí-Dolores. Carretera de Novelda a Torrevieja. Cosecha cereales, legumbres, hortalizas, forrajes, frutas, cáñamo, pimentón, aceite y naranja.

Daya Vieja. — Lugar de 285 habitantes, a 58 kilómetros de Alicante y a 5 de la estación de Almoradí-Dolores. Co-

secha cereales, legumbres, hortalizas, frutas, aceite, cáñamo, naranjas y pimentón.

Formentera del Segura. — Lugar de 1,142 habitantes, a 43 kilómetros de Alicante y a 2 de la estación de Rojales-Benijófar. Carretera de Novelda a Torrevieja. Cosecha cereales, legumbres, hortalizas, frutas, naranjas, cáñamo y pimentón. Hay agregados los barrios Acequia del Río y Acequia Nueva, y el caserío Acequia de los Palacios.

Granja de Rocamora. — Lugar de 1,137 habitantes, a 46 kilómetros de Alicante y a 4 de la estación de Callosa de Segura. Carretera de Atalayas a Murcia. Cosecha cereales, legumbres, hortalizas, alfalfa, frutas, aceite, naranjas y pimentón.

Guardamar del Segura. — Villa de 2,898 habitantes, a 34 kilómetros de Alicante y a 8 de la estación de Rojales-Benijófar, por carretera. Se halla situada a la margen del río Segura, cerca de su desagüe en el mar. El terremoto de 1829 la dejó completamente destruida. En aquella época estaba emplazada

sobre el vecino monte, pero la reconstrucción se ha efectuado en la llanura. Cosecha vinos, cereales, legumbres, algarrobas, almendras, aceite, pimentón, hortalizas, frutas, naranjas y moniato.

Puebla de Rocamora. — Lugar de 269 habitantes, a 55 kilómetros de Alicante y a 1 de la estación de Almoradí-Dolores. Cosecha cereales, legumbres, aceite, naranjas, hortalizas, frutas y pimentón.

Rafal. — Lugar de 561 habitantes, a 54 kilómetros de Alicante y a 3 de la estación de Callosa de Segura. Cosecha cáñamo, cereales, legumbres, aceite, naranjas, hortalizas, alfalfa, frutas y pimentón.

Rojales. — Villa de 2,761 habitantes, a 40 kilómetros de Alicante, con estación de ferrocarril (Rojales-Benijófar). Carreteras a Dolores, Torrevieja y Guardamar. Se halla a la margen izquierda del Segura. Cosecha algarrobas, aceite, almendras, vino, legumbres, alfalfa, hortalizas, frutas, naranjas, pimentón y mucho cereal. Hay agregados



Callosa de Segura a vista de pájaro

los barrios de La Escarrihuela y El Ladrillar, y los caseríos de La Garriga, Las Heredades y Torrejón de San Bruno.

San Fulgencio. — Villa de 986 habitantes, a 37 kilómetros de Alicante y a 6 de la estación de Almoradí-Dolores. Cosecha cereales, legumbres, algarrobas, almendras, aceite, naranjas, hortalizas, alfalfa, frutas, cáñamo y pimentón.

PARTIDO JUDICIAL DE ELCHE

Hállase situado a SE. de la provincia, confinando: por el N., con los partidos de Novelda y Alicante; por el E. y SE., con el Mediterráneo; por el S. y SO., con el partido de Dolores, y, por el O., con el citado de Novelda.

Sus principales montes son: la sierra de Crevillente, la del Molar, la del cabo de Santa Pola, el Castellar y el Murón.

Le atraviesa el río Vinalopó, que le riega abundantemente con la ayuda de sus afluentes, canales y acequias. Junto a la desembocadura de dicho río se forma la extensa albufera de Elche.

La línea férrea de Alicante a Murcia le cruza de NE. a SO., tocando en la cabeza del partido. Las carreteras que circulan por este territorio son las del Alto de las Atalayas a Murcia, de Novelda a Torrevieja, de Aspe a Santa Pola, de Alicante a Torrevieja y de Elche a Dolores.

La jurisdicción abraza los términos municipales de Elche, Crevillente y Santa Pola.

Elche. — Ciudad de 30,511 habitantes, a 22 kilómetros de Alicante, con estación de ferrocarril. Carreteras a Novelda, Crevillente, Dolores, Santa Pola y Alicante. La población se halla rodeada de bosques de palmeras que ofrecen un hermoso paisaje, único en España. La Casa Consistorial es un extenso edificio, cuyo cuerpo central corresponde a la que de muy antiguo viene llamándose Torre del Concejo, construida a mediados del siglo xv; en la torrecilla del reloj hay dos figuras de movimiento, que dan las horas martillando las campanas. En el oratorio de la casa se guarda un hermoso cuadro, representando a San Fernando, pintado por Vicente López. De las fortificaciones medioevales que defendieron la ciudad, se conserva el castillo llamado La Calahorra.

La iglesia arciprestal de Santa María es un magnífico templo de ancha nave y elevada cúpula, cuya puerta principal está compuesta por un grande arco de medio punto, con variedad de columnas y artísticas esculturas de gusto barroco; el altar mayor ostenta un rico frontal, decorado con mosaicos y esmaltes; el camarín de la Virgen y la capilla del Sagrario están ornamentados con opulencia. En



Rojales. — Vista general

esta iglesia se representa, durante las fiestas de la Virgen de Elche, un drama litúrgico musical, sobre un tablado que se alza en mitad del templo, espectáculo único en su especie. La parroquia del Salvador tiene un retablo muy bueno, y en la sacristía guarda una imagen del Salvador, que debió pertenecer a la primitiva iglesia. También es interesante, por la riqueza y el mérito de sus altares, la pa-

roquia de San Juan Bautista. En la moderna iglesia de Santa Lucía se admiran algunas pinturas de Vicente López. En las afueras de la ciudad hay la iglesia del exconvento

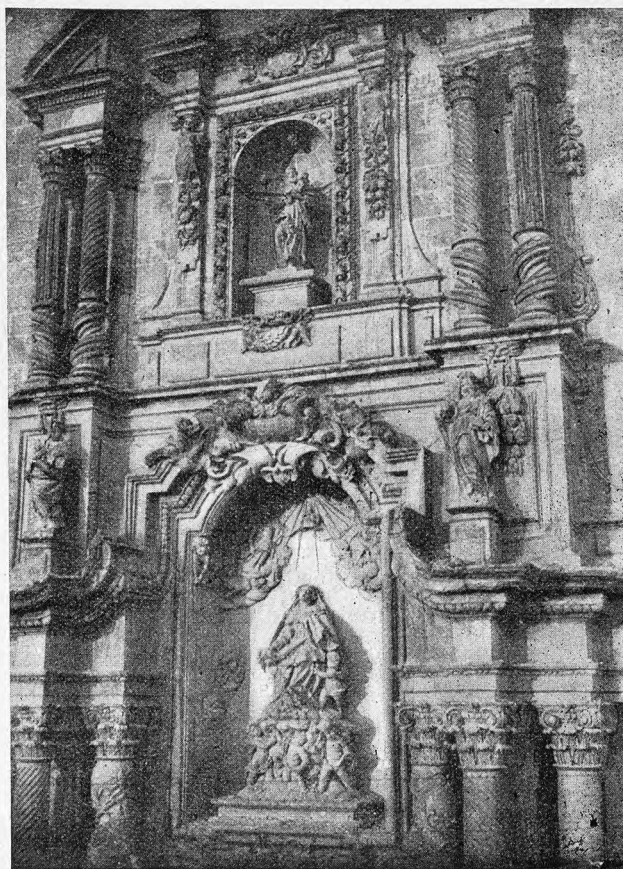

Elche. — Parte de la fachada de la iglesia de Santa María

de San José, cuyos muros y capillas están magníficamente ornamentados.

La industria está muy floreciente, y en primer término la fabricación de alpargatas, que produce una importante cifra de exportación. Hay, además, multitud de fábricas de calzado, de cajas de madera, de bordados, de cerámica, de tejidos de lona, de hilados de cáñamo, de chocolate, de aserrar maderas, de almidón, de electricidad, etc. Explóta minas de sal.

El término produce algarrobas, almendras, vino, aceite, cereales, legumbres, hortalizas, frutas y dátiles. También cría bastante ganado. La producción de palma blanca, para la fiesta del Domingo de Ramos, constituye una importante fuente de ingresos para los agricultores de la comarca, donde se calcula que existen unas sesenta mil palmeras. Se celebran mercados los sábados.

Hay agregados los caseríos de Algorós, El Altet, Alzabaras Alto, Alzabaras Bajo, Artabix, Las Asprillas, Balsares, Baya Alta, Baya Baja, Carrizales, Carrus, Daimez, Derramador, Ferriol, La Hoya, Los Huertos y Molinos, Jubalcoy, El Llano de San José, Martino, La Marina, Matola, El Molar, Peña de las Águilas, Perleta, Puzol, Las Saladas, Santa Ana, Torrellano Alto, Torrellano Bajo, Valverde Alto, Valverde Bajo y Vallongas.

Esta ciudad, de origen ibérico, fué conocida por los antiguos con los nombres de *Illici* o *Ilice*. Los fenicios se establecieron en este lugar fundando el puerto de Illici, donde hoy se encuentra Santa Pola, y simultáneamente vinieron los griegos. Amílcar Barca puso cerco a la ciudad,

siendo derrotado y muerto junto a ella, pero Asdrúbal vengó este desastre, desolando los campos ilicitanos. Los romanos la concedieron honores y privilegios. Julio César la repobló, elevándola a colonia, con el título de *Augusta*. La ciudad romana se hallaba a 2 kilómetros de la actual, en una altura que desde la dominación musulmana se llama La Alcudia. En este lugar y en otros varios del término han aparecido numerosos e interesantísimos restos arqueológicos, entre los cuales descuella el famoso busto conocido por «La Dama de Elche», que se considera como la obra capital de la plástica ibérica, notándose en ella el influjo de la escultura griega del siglo V, antes de Jesucristo. Desgraciadamente este célebre busto ha desaparecido de España, hallándose en el Museo del Louvre. En la época goda se erige la sede episcopal de Ilice, que debió subsistir hasta la invasión sarracena. En el período que va desde el reinado de Atanagildo al de Suintila, estuvo sometida la ciudad a los imperiales bizantinos, a cuya época corresponde la basílica, cuya planta fué descubierta entre las ruinas de Ilice, recubierta por un mosaico sumamente interesante. Los moros fortificaron la ciudad, trasladada ya a su actual emplazamiento; la mezquita ocupaba el lugar donde hoy se levanta la iglesia de Santa María. En virtud de las capitulaciones de Alcaraz, pasó Elche a la corona de Castilla, en la quinta década del siglo XIII. Sublevados los moros poco después, y sometidos a obediencia por mediación de Jaime I de Aragón, Alfonso el Sabio concedió a Elche los mismos fueros y franquezas que había dado a Murcia (1270). Jaime II de Aragón se apoderó de ella, en 1296, confirmando sus franquicias, y la cedió a su hijo Ramón Berenguer, en 1324. Con motivo de las guerras entre Castilla y Aragón, estuvo Elche temporalmente en poder de Don Pedro el Cruel. Recobrada por el Ceremonioso, éste la donó a su hijo Don Martín, quien, a su vez, la cedió a la ciudad de Barcelona (1391). Al casarse los que después se llamaron Reyes Católicos, Elche fué dado a Doña

Crevillente.— Villa de 10,452 habitantes, a 32 kilómetros de Alicante, con estación de ferrocarril. Carreteras a Murcia, Atalayas y Elche. Su principal industria consiste

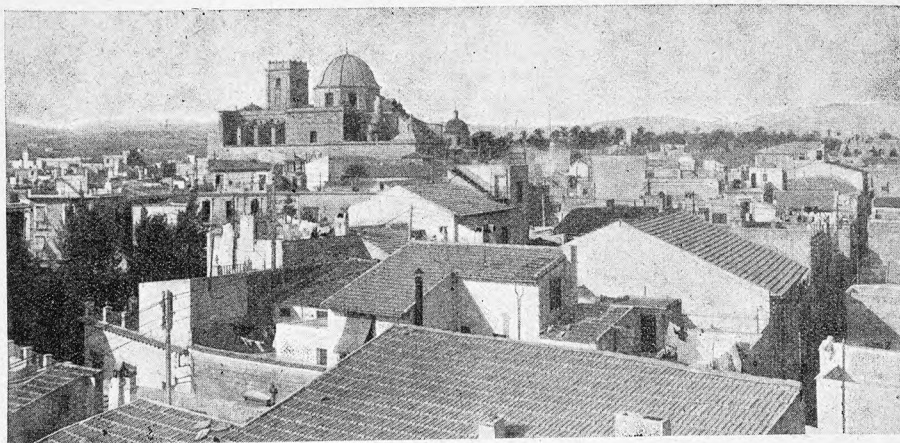

Elche. — Vista parcial de la ciudad



Elche. — Atado de palmeras para la producción de palma blanca

en la fabricación de esteras de esparto, junco, pita y cordelillo, de las que hay más de cuarenta fábricas y multitud de pequeños talleres. También fabrica alpargatas, cachos y esportines para molinos de aceite, trenzas de yute y pita, jabón, harinas, tundidores de alfombra, etc. El término cosecha algarrobas, almendras, aceite, vino, cereales, legumbres, hortalizas y frutas. Celebra ferias del 5 al 7 de Agosto y mercados los viernes. Hay agregados los barrios de Barranquet, Boquera, Boquera de Marchentero, Carreta, Colón, Hospital, Llorens, Macha, Perdigonera, Planelles, Rambla, Ruiza, Sendra, Tribut, Vallona y Vereda; los caseríos Casas de Alvarez, Casitas del Secretario y Rincón de los Pablos, y la villa de San Felipe Neri.

Santa Pola.— Villa de 3,935 habitantes, a 19 kilómetros de Alicante y a 14 de la estación de Elche. Carreteras a Elche y Alicante. Es el antiguo puerto ilicitano, y su bahía presta seguro abrigo a toda clase de embarcaciones. Su principal industria es la pesca. No hay terreno cultivable. Los baños de mar están muy concurridos en verano, por la excelencia de la playa.



Crevillente. — Vista general

Isabel, la cual cedió el señorío a Don Gutierre de Cárdenas. Esta ciudad tomó parte en el levantamiento de las Germanías, pero fué sometida al poco tiempo. En la guerra de Sucesión se declaró por el Archiduque.

PARTIDO JUDICIAL DE JIJONA

Se halla en la región central de la provincia, y tiene sus confines: al N., con el partido de Alcoy; al E., con el de Villajoyosa, al S., con el de Alicante; al SO., con el de Novelda, y, al O., con los de Monóvar y Villena.

El territorio es quebrado y pintoresco, y sus principales montes son el Maigmó y el Cabesó; las sierras de Onil, del Carrascal, del Corbo, Carrasqueta y de la Grana, y el cerro Ascaló.

En la Hoya de Castalla se forma el río Verde o Monegre, cuyas aguas se embalsan en el grandioso pantano de Tibi.

No le pisa ninguna línea férrea, y le cruzan las carreteras: de Alcoy a Yecla, de los Baños de Busot a Alicante,

de Aguas a Relleu, de San Vicente a la carretera de Alcoy a Yecla, de Jijona a Benifallim, por Torremanzanas; de Játiva a Alicante, de San Vicente a Ibi, de la de San Vicente-



¡Santa Pola. —Vista del puerto

Ibi a Castalla, de la de San Vicente-Ibi a Tibi y de Jijona a Tibi.

Los ayuntamientos comprendidos en el partido son: Jijona, Aguas de Busot, Busot, Castalla, Ibi, Onil, Tibi y Torremanzanas.

Jijona. — Ciudad de 7,323 habitantes, a 26 kilómetros de Alicante y a 20 de la estación de San Juan. Carreteras a Játiva, Alicante, Benifallim y Tibi. Hállase edificada en forma de anfiteatro, cubriendo la vertiente oriental de un cerro, coronado por las ruínas de una fortaleza. Dedicase especialmente a la fabricación de turrónes de almendra y miel, que han hecho famoso el nombre de esta ciudad. Cuenta con veinticinco grandes fábricas y multitud de establecimientos dedicados a dicha producción, y, además, tiene una importante fábrica de redecillas de pelo, única en España. El término, que es muy fértil y pintoresco, cosecha algarrobas, almendras, aceite, vinos, cereales, legumbres, hortalizas, frutas y uva blanca de mesa, que se cuida con esmero en la parra, conservándose hasta los últimos meses de invierno. Celebra ferias del 21 al 31 de Agosto. Tiene agregado el caserío La Sarga.



Jijona. — Calle de Alfonso XIII

Aguas de Busot. — Lugar de 1,230 habitantes, a 23 kilómetros de Alicante y a 11 de la estación de Campello, por carretera. Tiene en el término el renombrado balneario de Busot, cuyas aguas termales son sulfatadas bicarbonatadas mixtas. Cosecha algarrobas, almendras, cereales, legumbres, aceite, vino, hortalizas y frutas. Hay agregados los caseríos de El Alted, Baños de Busot, Las Eras, La Palmera y La Venteta.

Busot. — Lugar de 1,258 habitantes, a 24 kilómetros de Alicante y a 8 de la estación de Campello. Cosecha algarrobas, almendras, cereales, legumbres, aceite, hortalizas y frutas. Celebra mercados los sábados.

Castalla. — Ciudad de 4,308 habitantes, a 43 kilómetros

de Alicante y a 11 de la estación de Biar. Carreteras a Villena, Alcoy y Alicante. Se halla al pié de un cerro coronado por un castillo ruinoso. Cosecha vino, aceite, almendras, cereales, legumbres, hortalizas y frutas. Cría ganado. Celebra ferias del 1 al 5 de Septiembre, y mercados los sábados. Hay agregado el caserío Sarganella de Abajo. La antigua ciudad de Castalla es famosa por haberse librado en sus campos dos grandes batallas durante la guerra de la Independencia; la primera, en Julio de 1812, de la que salieron derrotados los españoles, y la segunda, en Abril de 1813, de la que salió victorioso el ejército anglo-español,

Ibi. — Villa de 3,549 habitantes, a 39 kilómetros de Alicante y a 18 de la estación de Alcoy. Carreteras a Alicante, Alcoy y Villena. Cosecha vinos, aceite, algarrobas, cereales, legumbres, hortalizas, frutas y alfalfa. Celebra mercados los lunes.

Onil. — Villa de 2,920 habitantes, a 46 kilómetros de Alicante y a 10 de la estación de Biar. Produce aceite, vino, cereales, legumbres, almendras, hortalizas, frutas y forrajes. Hay fábricas de muñecas. Celebra mercados los viernes. Tiene agregados los caseríos de Casetas, Las Eras y Favarella.

Tibi. — Villa de 1,652 habitantes, a 33 kilómetros de Alicante y a 20 de la estación de San Vicente del Raspeig. Carretera a Jijona. Es célebre por el gran pantano de su nombre, donde se embalsan las aguas del río Verde o Monegre, para destinarlas a riegos. Cosecha almendras, vino, aceite, cereales, legumbres, hortalizas y frutas. Se celebran mercados los domingos. Hay agregados los caseríos Ronesa de Abajo y Torrosilla.

Torremanzanas. — Villa de 1,578 habitantes, a 39 kiló-

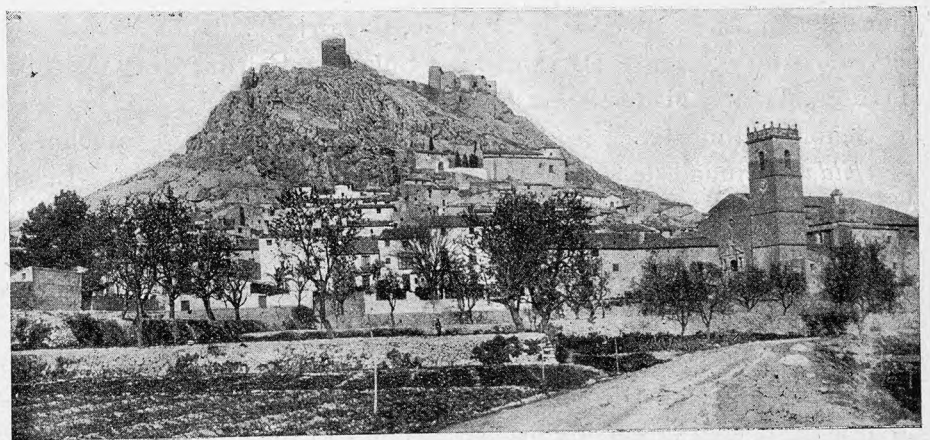

Castalla. — La población

metros de Alicante y a 14 de la estación de Alcoy. Carretera de Jijona a Benifallim. Cosecha cereales, legumbres, almendras, vino, aceite, frutas y hortalizas. Celebra mercados los domingos.

PARTIDO JUDICIAL DE MONÓVAR

Hállase a Occidente de la provincia, confinando: al N., con el partido de Villena; al NE., con el de Jijona; al E. y S., con el de Novelda, y, al SO. y O., con la provincia de Murcia.

Se compone de monte y llano, siendo sus principales eminencias las sierras de Salinas, del Cid y del Coto, y las montañas de Beties, Zafra, Cámara y Cabezo de la Sal del Pinoso.

Le cruzan el río Vinalopó y otras corrientes de escaso caudal, y, en el término de Salinas, se forma la laguna de igual nombre.

La línea férrea de Alicante a Madrid atraviesa de S. a N., con estación en la cabeza del partido, y las carreteras son las siguientes: de Ocaña a Alicante, de Monóvar al confín de la provincia, de Yecla al Pinoso, de Novelda a Elda y de Monóvar a Salinas.

Comprende los ayuntamientos de Monóvar, Elda, Petrel, Pinoso y Salinas.

Monóvar.—Ciudad de 11,243 habitantes, a 39 kilómetros de Alicante, con estación de ferrocarril. Carreteras a Alicante, Villena y Pinoso. La población se extiende al pié del cerro de Santa Bárbara, en cuya cumbre hay un castillo ruinoso. Tiene establecido un presidio correccional. Cosecha almendras, aceite, cereales, legumbres, hortalizas, frutas, forrajes y mucho vino de excelente calidad. Hay fábricas de aguardientes, de jabón, de cañizos y artículos de cestería, de bebidas gaseosas, de jarabes, etc. Celebra ferias del 20 al 30 de Noviembre, y mercados los lunes. Explota una mina de sal y buenas canteras de piedra blanca y de mármol rojo. Tiene agregados los caseríos de Alciri,

Alforins, Bilaire de la Zafra, Cañadas de Don Ciro, Casas de Juan Blanco, Casas de Sánchez Madera, Cavafria, Collado de Victoriano y Secanet, Derramador y Solaneta, Falcones, Hondón, Mañar y Madera y La Romana, y las aldeas Casas del Señor y Climorlet.

Elda.—Ciudad de 8,028 habitantes, a 37 kilómetros de Alicante, con estación de ferrocarril. Carreteras a Villena, Monóvar y Novelda. Cosecha vino, almendras, algarrobas, aceite, cereales, legumbres, hortalizas, frutas y forrajes. Hay fábricas de calzado, de hormas, de cajas de cartón y de madera, una de lonas y otra de electricidad. Se celebran ferias del 8 al 16 de Diciembre, y mercados los martes y domingos. Tiene agregados los barrios de El Convento y Las Cuevas, y los caseríos Estación de Monóvar y Jaud.

Petrel.—Villa de 3,992 habitantes, a 39 kilómetros de Alicante y a 3 de la estación de Elda. Cosecha vinos, almendras, aceite, algarrobas, cereales, legumbres, frutas y hortalizas. Hay fábricas de géneros de punto e importante industria alfarera. Celebra mercados los jueves.

Tiene agregados los caseríos de Los Molinos y Santa Bárbara.

Pinoso.—Villa de 8,142 habitantes, a 59 kilómetros de Alicante y a 22 de la estación de Monóvar. Carreteras a Yecla, Monóvar y límite de la provincia. Cosecha mucho vino, aceite, almendras, cereales, legumbres, frutas y hortalizas. Explota minas de sal. Celebra una feria en el mes de Agosto y mercados los domingos. Hay agregados el barrio de Las Carolinas; las aldeas de Algueña, Rodriguillo y Ubeda, y los caseríos de Caballusa, El Carche, Cañada del Trigo, Casas de Abajo en las Encebras, Casas de Abajo en las Tresfuentes, Casas de Ibáñez de Abajo, Casas de Ibáñez de Arriba, Casas de la Tejera, Casas del Colegial, Casas del Faldar, Casas del Hospital, Casas de los Alticos, Casas del Sequer y de Pastor, Casas de Sierra, Casas de Soucar, Culebrón, Encebras, La Faquí, La Herrada, Lel, Pare-dón, Los Purgateros, La Solana y Venta del Terrós y Casas de Mancebo.

Salinas.—Lugar de 1,261 habitantes, a 52 kilómetros de Alicante y a 8 de la estación de Sax. Hállase a 1 kilómetro de la laguna que le da nombre. Sus aguas minerales están clasificadas de sulfurado-cálcicas. Cosecha principalmente vino, aceite, almendras, cereales y legumbres. Celebra mercados los miércoles y sábados.

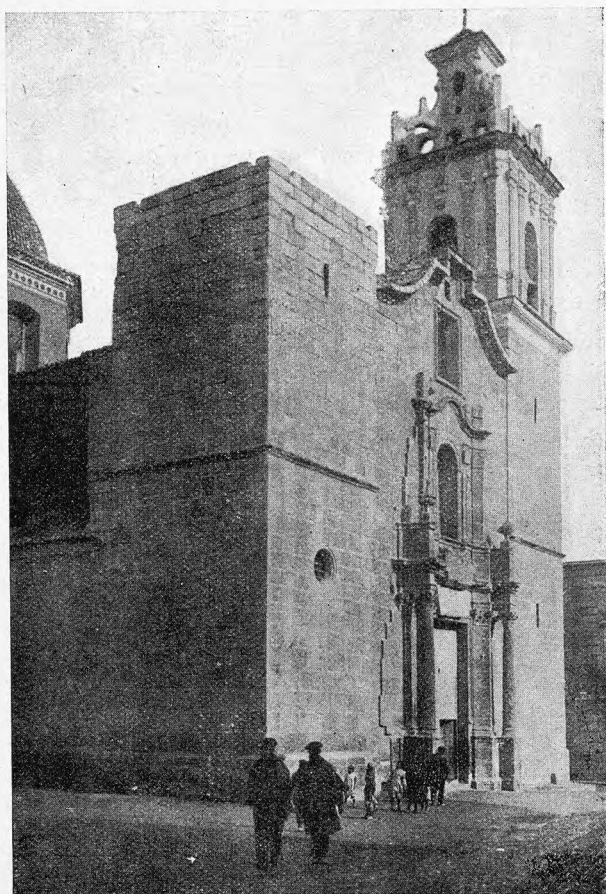

Monóvar. — Fachada de la iglesia parroquial

PARTIDO JUDICIAL DE NOVELDA

Se extiende desde el centro hasta los confines occidentales de la provincia, y confronta sus límites: por el N., con el partido de Monóvar; por el NE., con el de Jijona; por el E., con el de Alicante; por el SE., con el de Elche; por el S., con los de Do-

lores y Orihuela, y, por el O., con la provincia de Murcia y el nombrado partido de Monóvar.

Sus principales montes son las sierras de Crevillente y de Albatera, el Maigmo y el cerro del Rollo.

Le bañan el río Vinalopó y varios de sus afluentes, y muchos barrancos y ramblas de escaso caudal.

Le atraviesa, por la región septentrional, el ferrocarril de Alicante a Madrid, y le cruzan las carreteras de Ocaña a Alicante, de Novelda a Torrevieja, de Aspe a Santa Pola, de San Vicente a la carretera de Alcoy a Yecla y de Novelda a Elda.

Comprende los ayuntamientos de Novelda, Agost, Aspe, Hondón de las Nieves y Monforte de la Rambla.

Novelda.—Ciudad de 12,045 habitantes, a 29 kilómetros de Alicante, con estación de ferrocarril. Carreteras a Elda, Alicante, Elche, Monóvar y Murcia. Hállase a la margen del Vinalopó, en medio de una fértil campiña. Tiene a 4 kilómetros el balneario de Salinetas, cuyas aguas están clasificadas de clorurado-sódicas sulfurosas. Cosecha algarrobas, almendras, aceite, cereales, legumbres, frutas,

hortalizas, forrajes, azafrán y mucho vino. Hay canteras de mármol rojo y amarillo, y de piedra de construcción. Cuenta con buenas fábricas de conservas vegetales, de escobas, de tejidos de caña, de aserrar mármoles y maderas, de electricidad, etc. La confección de encajes y puntillas ocupa un gran número de mujeres. Celebra ferias del 19 al 26 de Julio, y mercados los miércoles y domingos. A su ayuntamiento están agregados los caseríos de Alcaná, Beltrans y Canicios, Boquera, El Collado, Las Cuevas, El Duaimé, Estación de Novelda, La Fuente Caudete, Horna Alta, Horna Baja, Yoveres, Palaos, Pomares, La Romana, La Solana Alta, La Solana Baja, Tejera, La Umbría Alta y La Umbría Baja.

Agost. — Villa de 3,152 habitantes, a 19 kilómetros de Alicante, con estación de ferrocarril (apartadero) a 4 kilómetros. Cosecha vinos, almendras, algarrobas, aceite, cereales, legumbres, frutas y hortalizas. Dedicase a la fabricación de artículos de alfarería. Celebra mercados los jueves.

Aspe. — Villa de 7,961 habitantes, a 35 kilómetros de Alicante y a 7 de la estación de Novelda. Carreteras a Novelda, Elche, Murcia y Hondón de las Nieves. Hay canteras de mármol encarnado. Cosecha vinos, aceite, cereales, legumbres, algarrobas, almendras, frutas, hortalizas y forrajes. Tiene fábricas de alpargatas, de alcohol de orujo, de aserrar mármoles, de cerámica, de persianas, de gorras, de jabón y de electricidad. Celebra ferias del 2 al 8 de Septiembre, y mercados los martes. Hay agregado el caserío de Alcaná.

Hondón de las Nieves. — Lugar de 3,538 habitantes, a 43 kilómetros de Alicante y a 15 de la estación de Novelda, por carretera. Cosecha almendras, vinos, algarrobas, aceite, cereales y legumbres. Celebra mercados los domingos. Hay agregados los caseríos de Canalosa, Casas de Galiana, Inquisición y Canalosa Baja, Murada y Rebalso y Solana, y la aldea Hondón de los Frailes.

Monforte de la Rambla. — Villa de 3,720 habitantes, a 22 kilómetros de Alicante, con estación de ferrocarril a 5 kilómetros. Tiene a 3 kilómetros el célebre balneario de Orito, cuyas aguas están clasificadas de clorurado-sódicas.



Agost. — Moldeando botijos

Cosecha cereales, legumbres, vinos, almendras, algarrobas, aceite, frutas, hortalizas y forrajes. La feria de Nuestra Señora de Orito tiene lugar del 6 al 8 de Septiembre y el porrate de San Pascual el 17 de Mayo. Celebra mercados los viernes. Hay agregados los caseríos de Orito y Pozoblanco.

PARTIDO JUDICIAL DE ORIHUELA

Ocupa el extremo meridional de la provincia, y confina: por el N., con los partidos de Novelda y Dolores; por

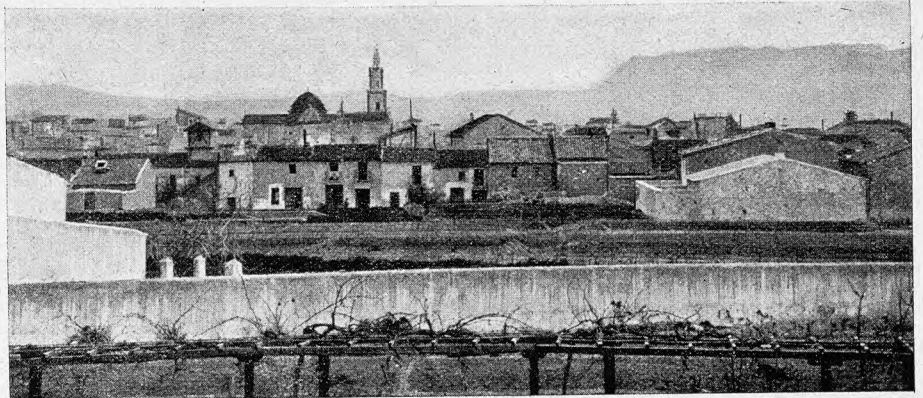

Novelda. — Vista general

el E. y SE., con el Mediterráneo, y, por el S. y O., con la provincia de Murcia.

La orografía está constituida por las sierras de Callosa, de Orihuela y de Moncayo, por el monte de Alcor y algunos otros de menos importancia, pero, en su mayor parte, este territorio está formado por extensas llanuras, entre las que descuella la hermosa vega del Segura.

Este río caudaloso, con alguno de sus pequeños tributarios y otras mezquinas corrientes, bañan el fértil suelo del partido, a Oriente del cual, en las cercanías de la costa, se forman las lagunas salitrosas de Torrevieja y de la Mata.

Por la región nororiental cruza la línea férrea de Torrevieja a Albatera-Catral y, por NO., la de Murcia a Alicante; esta última con estación en Orihuela. Las carreteras son las siguientes: del Alto de las Atalayas a Murcia, de Novelda a Torrevieja, de Orihuela a la de Torrevieja-Balsicas, de San Miguel de Salinas al puerto de Torrevieja, de Orihuela a Almoradí, de Torrevieja a Balsicas, de Bigastro a la de Orihuela-Almoradí, de la de Novelda-Torrevieja a Orihuela, a la de Torrevieja-Balsicas; de Alicante a Torrevieja, y de Guardamar a la de Novelda-Torrevieja.

Los ayuntamientos comprendidos en esta jurisdicción son: Orihuela, Algorfa, Beniferri, Benijófar, Bigastro, Jacarilla, Redován, San Miguel de Salinas y Torrevieja.

Orihuela. — Ciudad de 35,072 habitantes, a 57 kilómetros de Alicante, con estación de ferrocarril. Carreteras a Murcia, Torrevieja y Novelda. Es Sede Episcopal y tiene Seminario Conciliar. Hállase situada a ambas márgenes del Segura, al pié de un monte coronado por una ruinoso fortaleza, en medio de una dilatada vega de las más hermosas y ricas del territorio levantino. Tiene buenas calles, plazas y paseos; dos puentes sobre el río y multitud de edificios monumentales que recuerdan su antigüedad y nobleza.

La Catedral ocupa el emplazamiento de una mezquita y está dedicada a la Transfiguración del Señor y a la Virgen María. Tiene tres hermosas portadas: dos ojivales, del postrer período, y una plateresca. El interior consta de tres naves góticas, con elevadas pilastras y bóvedas de crucería. La capilla mayor está cerrada por una espléndida

verja plateresca; el tabernáculo es moderno y de mármol, y los muros se hallan cubiertos con cinco hermosos lienzos: uno de Zapata y los demás de Vicente López. Entre las catorce capillas de este templo descuellan, por su riqueza y buen gusto en la ornamentación, las de Nuestra Señora del

Murada, Los Rocamoras, San Bartolomé, Las Siete Casas, Los Vicentes y Los Vives; las aldeas La Aparecida, Hurchillo, Pilar de la Horadada y Torremendo, y el lugar de Molins.

Han sido muy numerosos los hallazgos de objetos de los periodos mesolítico y neolítico en las cercanías de Orihuela. También se han encontrado restos de dos necrópolis y diversos objetos de la época romana.

Andan discordes los autores respecto el origen de la ciudad y la etimología de su nombre. Orihuela parece ser la antigua *Orcelis*, pero su importancia sólo se desarrolla en plena época visigoda, con la creación de la provincia *Aurariola* (579), de la que fué capital. Su gobernador Teodomiro rechazó, en los albores del siglo VIII, una irrupción de sarracenos, según unos, y de griegos bizantinos, según otros. Cuando en 711 los moros invadieron casi toda la Península, refugiado Teodomiro en su ciudad ducal, con escasas fuerzas, hizo vestir a las mujeres de guerreros, para que guarneciesen las murallas, y al presentarse Abd-el-Azis con su ejército ante la plaza, salió de ella un embajador, que era el

mismo Teodomiro, hábilmente disfrazado, para tratar con el moro. Este, ante tal aparato de fuerzas, juzgó prudente



El río Segura en Orihuela

Rosario y de Santa Catalina. Además de la indicada verja de la capilla mayor, hay otras de la misma época, que no desmerecen del mérito de aquélla.

La parroquia de las Santas Justa y Rufina es obra del siglo XIV, pero su fachada se atribuye al P. Villanueva, artista oriolano del siglo XVIII.

La de Santiago ostenta una hermosa portada del último período gótico, con muy bellas y delicadas labores. La capilla mayor es barroca, obra del italiano Marcelino Brantini.

El colegio de Santo Domingo, antigua Universidad, hoy residencia de los PP. Jesuitas, es una vasta construcción de mucho mérito arquitectónico. Tiene grandes salas y dos notables patios de elegante estilo plateresco. El templo está decorado con suntuosidad y, en el presbiterio, hay el sepulcro, con estatua yacente, del fundador Patriarca Loaces. Los PP. Jesuitas han creado un buen museo arqueológico, muy rico en objetos prehistóricos y protohistóricos.

Las célebres salinas de Torrevieja corresponden a este término municipal, en el cual abundan las canteras, y se cosechan algarrobas, almendras, olivo, vinos, cereales, legumbres, naranjas, hortalizas, forrajes, cáñamo, frutas y pimentón. También se obtiene seda, cera y miel, y se cría ganado de todas clases, volatería y conejos.

Hay fábricas de calzado, de camas de hierro, de chocolate, de guano mineral, de muebles, de jabón, de mosaicos hidráulicos, de sedas, de aserrar maderas, de almidón, de aguardientes, de electricidad, etc.

Se celebran ferias del 15 al 24 de Agosto, y mercados muy importantes los martes.

En las inmediaciones de la ciudad brotan las aguas minerales de San Antón, clasificadas de clorurado-sódicas, en cuyo manantial hay un buen balneario.

Al ayuntamiento de Orihuela corresponden los caseríos de Arneva, Los Asencios, Los Cabezales, La Campaneta, Los Cutillas, Los Paganos, Los Pérez, Raiguero de Bonanza, Raiguero de Levante, Raiguero de Poniente, Los Rauderos, Los Riquelmes de Matanza, Los Riquelmes de

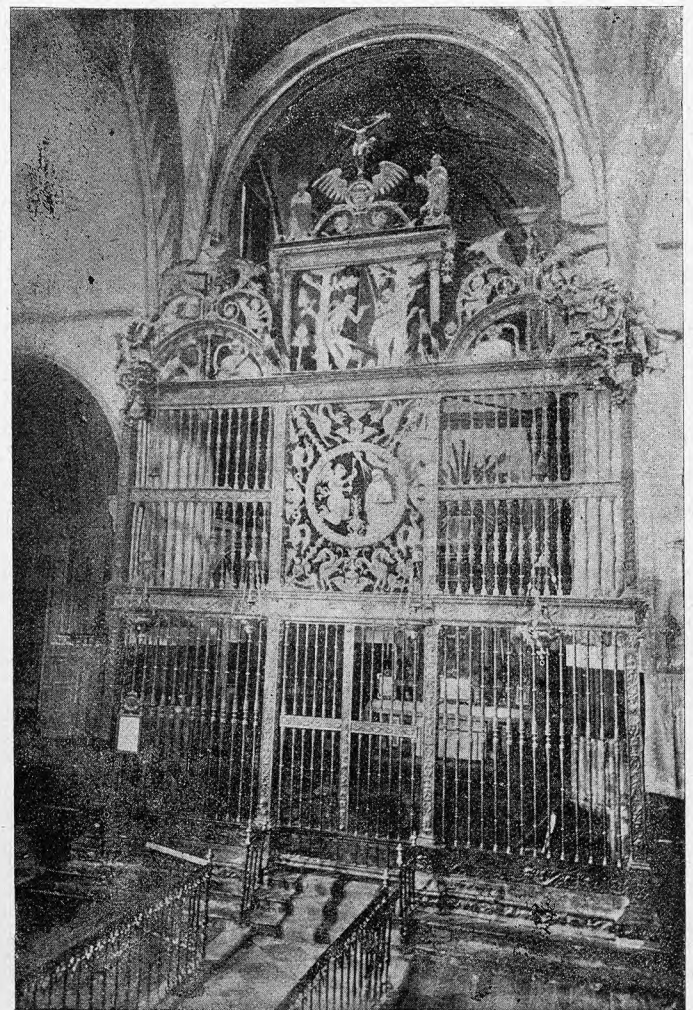

Orihuela.— Verja del altar mayor de la Catedral

suscribir un tratado, por el que se concedía la independencia, bajo ciertas condiciones, al pequeño reino de *Tadmir* o *Tudemir*. Este príncipe goda murió en 743, sucediéndole Atanagildo. Abderraman I puso fin a la independencia de tan efímero y glorioso reino, en el año 779, quedando so-