

Comprende los ayuntamientos de Alcoy, Bañeras, Benifallim y Penáguila.

Alcoy.—Ciudad de 33,896 habitantes, a 54 kilómetros de Alicante, con estación de ferrocarril. Hállase rodeada de montañas, sobre una colina ceñida por los ríos Molinar y Barchell, que unidos forman el río Serpis. Sobre el profundo cauce del primero de dichos ríos hay el magnífico viaducto de Canalejas, que da entrada a la población por la carretera de Callosa. La mayoría de las calles son pendientes, por la configuración irregular del terreno en que se asienta la ciudad. Abundan los edificios notables. Hay dos iglesias parroquiales: la de Santa María y la de San Mauro y San Francisco. La primera está situada entre las plazas de la Constitución y del Fosar; fué construida a mediados del siglo XVIII, pero a causa de un incendio ocurrido en 1880 se efectuaron en ella muchas obras de restauración, terminadas en 1913, desapareciendo su carácter barroco. El templo está pavimentado de mármol y decorado con riqueza y buen gusto; los frescos de la bóveda y del testero, y los grandes lienzos del presbiterio, fueron pintados por Joaquín Oliet; los frescos del crucero son de Joaquín Mélida, y los de la cúpula se deben al artista alcoyano Francisco Laporta. Sobre el órgano hay un lienzo muy bueno de Fernando Cabrera, y la pintura de la puerta del Sagrario se atribuye a Juan de Joanes. La parroquia de San Mauro y San Francisco es un ejemplar muy

notable del estilo churrigueresco, habiendo dirigido la obra el famoso fray Francisco Cabezas. Contiene siete grandes lienzos pintados por Fernando Cabrera.

También son interesantes las iglesias de San Agustín y del Santo Sepulcro, y las capillas de la Virgen de los Desamparados y de San Miguel.

Entre los demás edificios son dignos de especial mención: el Hospital Municipal, la Beneficencia y el cuartel de Infantería.

Alcoy es una importante ciudad industrial que se halla en constante progreso. Tiene numerosas fábricas de lanas regeneradas, de paños, de hilados de lana y algodón, de jergas de lana y de yute, de géneros de punto, de borras, de tejidos de lana y de yute, de mantas de lana, de cintas de algodón, de papel continuo, de libritos de papel de fumar, de bolsas de papel, de cartones, de cajas de cartón y de madera, de fundición de metales, de bebidas gaseosas, de baúles y mundos, de correas, de refajos, de chocolate, de fieltros, de harinas, de libros rayados, de marcos dorados, de peladillas, de turrónes, de electricidad, etc.

El término produce vinos, aceite, cereales, legumbres, hortalizas y frutas. La cría de ganado y de aves de

corral y conejos constituye también una buena fuente de riqueza.

Celebra dos ferias anuales: una por San Jorge, el día 23 de Abril y siguientes, y otra por Santa Teresa, el día 15 de Octubre. En los festejos que se dedican a San Jorge, patrón de Alcoy, son muy notables las famosas fiestas de moros y cristianos, recuerdo de la victoriosa batalla de Al-Azarch, que evitó a la ciudad caer en poder de los musulmanes. Por su gran originalidad copiaremos la descripción que de ellas hace el escritor alicantino don Francisco Figueras Pacheco (98):

«Estos festejos duran generalmente tres días. Al despuntar el alba del primero, reúnen en la plaza del pueblo, alrededor de un castillo que previamente se ha simulado en aquel lugar, las diversas *filaes* de los guerreros que han de tomar parte en las escaramuzas. Las *filaes*, que literalmente traducido al castellano equivale a filas o hiladas, son los grupos de combatientes, ya moros, ya cristianos, vestidos a la misma usanza, habiendo en algunas poblaciones gran variedad de ellos. Cada una de las *filaes* va seguida de su correspondiente banda de música, y reunidos todos en la plaza, comienzan a desfilarse por las calles de la población, animando a sus habitantes con alegres dianas y pasodobles. Más tarde regresan a la plaza las *filaes* que constituyen el bando de los cristianos, y toman posesión del castillo a que antes hicimos referencia.

»El segundo día llega a la fortaleza un emisario árabe, jinete sobre brioso corcel. El heraldo entrega una misiva a los cristianos que, después de leída, es hecha pedazos por los mismos. Máchase el emisario y viene después el embajador de los musulmanes, que intima a los cristianos la rendición del fuerte. Los bravos castellanos se niegan a capitular, y desde entonces se generaliza la lucha, que termina con el asalto y toma del castillo por los mahometanos. Mientras tanto y hasta que la representación ha terminado por completo, las calles del pueblo son teatro de heroicas y constantes luchas parciales entre los guerreros de ambos bandos, que con coraje desmedido se atacan como si realmente estuviesen desarrollando todavía la gloriosa epopeya de la Reconquista. Los combatientes, seguidos de uno o varios auxiliares que cargan los arcabuces, para que el tiroteo sea incesante, van sosteniendo luchas personales, atronando el espacio con el estampido de las repetidas descargas, y batiéndose algunas veces a tan corta distancia, que, solo por milagro, salen ilesos de la pelea.



Alcoy.— Vista general de la ciudad

(98) *Geografía General del Reino de Valencia. Provincia de Alicante*, obra editada por la casa Alberto Martín, de Barcelona.

En varios pueblos el auxiliar del guerrero lleva unas cuantas libras de pólvora en un puchero de barro, y no hay para que decir que, de cuando en cuando, se inflama este polvorín ambulante, y la fingida lucha produce víctimas de veras. El último de los tres días destinados a esta lucha se invierten los papeles. Los árabes, dominadores del castillo, son requeridos para la entrega del baluarte, y, como es natural, se niegan de igual manera que anteriormente negáronse los cristianos. Recrudécese la lucha; cúbrese la plaza y el castillo de cadáveres simulados y de heridos que algunas veces lo son de veras, y termina la farsa con la toma de la fortaleza por los defensores de la Cruz...

»En las primeras horas de la noche la aparición de San Jorge sobre su legendario caballo blanco, en el que fué teatro de la guerra, corona dignamente la jornada, que de modo tan interesante y original se ha desarrollado entre el regocijo y animación de propios y extraños. Dícese que en este día suenan en Alcoy medio millón de disparos aproximadamente».

Al ayuntamiento de esta ciudad están agregados el arrabal de Caramanchel; los caseríos El Barchell, Casetas del Arrocero y Los Tintes, y las fábricas de El Molinar, La Riba, El Salt y Tosal-Molins.

No hay noticias de la existencia de Alcoy hasta la dominación sarracena. En el siglo xii fué conquistada por los aragoneses. Completamente vencida la insurrección de los moros, acaudillados por Al-Azarch, la villa fué regida por Roger de Lauria, primero como Baile del rey Don Pedro III y después como Señor. Este señorío terminó con Doña Margarita de Lauria y su esposo el conde de Terranova, pasando luego al rey Don Pedro el Ceremonioso. Don Alfonso V la incorporó a la Corona, concediéndola voto en Cortes. En la guerra de Sucesión tomó Alcoy el partido del Archiduque, resistiendo un primer asedio de las tropas borbónicas, en 1707, y capitulando a los trece días de sitio, en 1708. Durante la invasión francesa esta población estuvo en poder de las tropas napoleónicas hasta

el año 1813, en que, por el descalabro que tuvieron los franceses en Castalla, se vió el general Suchet obligado a retirar sus fuerzas sobre la línea del Júcar.

Bañeras. — Villa de 3,224 habitantes, a 75 kilómetros de Alicante, con estación de ferrocarril. Carreteras a Alcoy, Villena y Valencia. Produce vinos, aceite, hortalizas, frutas, forrajes y ganado. Hay fábricas de papel continuo y de fumar, de electricidad y de varios otros artículos. Celebra ferias los días 21 y 22 de Julio, y mercados los domin-

gos. Tiene agregados los caseríos El Bovar, Casas de de Molina y Fontbona.

Beni/allim. — Villa de 508 habitantes, a 55 kilómetros de Alicante y a 10 de la estación de Alcoy. Carretera del Barranco de la Batalla a Villajoyosa. Produce vinos, cereales, legumbres, hortalizas, frutas y aceite.

Penáguila. — Villa de 1,361 habitantes, a 60 kilómetros de Alicante y a 15 de la estación de Alcoy. Produce principalmente vinos, aceite, cereales, legumbres, hortalizas, frutas y ganado.

PARTIDO JUDICIAL DE CALLOSA DE ENSARRIÁ

Se halla en la zona nororiental de la provincia, y confina: al N., con

los partidos de Cocentaina, Pego y Denia; al E., con el último nombrado y el mar Mediterráneo; al SE., también con el mar; al S., con el partido de Villajoyosa, y, al O., con el mismo y el de Cocentaina.

El territorio de este partido es sumamente quebrado y sus principales eminencias son las sierras Aitana y de Bernia. En la parte meridional de la costa se forma la sierra Helada.

Le baña el río Algar y las altas corrientes originarias del Gorgós o Jalón.

Le cruzan el ferrocarril de Alicante a Denia y las carreteras de Silla a Alicante, de Pego a Benidorm, de Callosa a Alcoy y de Planes a Relleu.

Comprende los ayuntamientos de Callosa de Ensarriá, Alfaz del Pi, Altea, Beniardá, Benifato, Benimantell, Be-



Alcoy. — Fiestas de moros y cristianos. La misa de campaña

nisa, Bolulla, Calpe, Castell de Castells, Confrides, Cuatretondeta, Facheca, Famorca, Guadalest, La Nucia, Polop y Tárbenas.

Callosa de Ensarriá. — Villa de 4,415 habitantes, a 56 kilómetros de Alcoy, con estación de ferrocarril a 8 kilómetros (Callosa-Altea). Carretera de Benidorm a Tárbenas. Produce vinos, algarrobas, almendras, pasa, cereales, legumbres, hortalizas, forrajes y frutas. Se fabrican alpargatas. Hay canteras de mármol. Celebra con mucha solemnidad las fiestas de Nuestra Señora de la Injuria, patrona de Callosa.

Alfaz del Pi. — Lugar de 1,138 habitantes, a 48 kilómetros de Alcoy, con estación de ferrocarril a 2 kilómetros. Carretera de Silla a Alicante. Produce almendras, algarrobas, vinos, cereales, aceite, legumbres, hortalizas y frutas. Celebra mercados los domingos. Hay agregados los caseríos de Albir, Borret, El Cautivador, Carbonera, Devesa, Foyes Blancas, Herrería, Llorca y Racó.

Altea. — Villa de 5,694 habitantes, a 51 kilómetros de Alicante, con estación de ferrocarril. Carretera de Silla a Alicante. Produce vinos, algarrobas, almendras, cereales, aceite, legumbres, hortalizas, frutas y ganado. Se celebran ferias del 29 de Septiembre al 2 de Octubre, y mercados los martes. Hay agregados los caseríos de Altea la Vieja, Arcos, Barranquet, Benimusa, Capblanch, Capnègret, Collado y Galera, Foya de Altea la Vieja, Llano del

Alcoy. Produce vinos, algarrobas, almendras, cereales, legumbres, hortalizas, frutas y algo de aceite.

Benifato. — Lugar de 334 habitantes, a 73 kilómetros de Alicante y a 18 de la estación de Altea. Produce vino,



Vertiente septentrional de la sierra Aitana

aceite, cereales, algarrobas, almendras, legumbres, hortalizas y frutas.

Benimantell. — Lugar de 875 habitantes, a 70 kilómetros de Alicante y a 15 de la estación de Altea. Produce vinos, aceite, cereales, algarrobas, almendras, legumbres, hortalizas y frutas.

Benisa. — Villa de 5,672 habitantes, a 71 kilómetros de Alicante, con estación de ferrocarril a 2 kilómetros. Carreteras a Silla, Alicante y Parcent. Produce algarrobas, almendras, vinos, aceite, cereales, legumbres, hortalizas, frutas, ganado, volatería y conejos. Se celebran ferias del 17 al 24 de Enero, y mercados los domingos y lunes.

Bolulla. — Lugar de 701 habitantes, a 61 kilómetros de Alicante y a 14 de la estación de Altea. Carretera de Pego a Benidorm. Produce algarrobas, vino, almendras, cereales, aceite, legumbres, hortalizas y frutas.

Calpe. — Villa de 2,306 habitantes, a 63 kilómetros de Alicante, con estación de ferrocarril. Carretera de Silla a Alicante. Conserva parte de sus murallas, siendo población antiquísima, que se supone de origen fenicio. Produce algarrobas, almendras, vinos, cereales y legumbres. Constituyen la industria de la localidad la pesca del *bou*, una almadraba y otras pesquerías. Hay agregado el caserío Casas de Torrat.

Castell de Castells. — Villa de 1,174 habitantes, a 75 kilómetros de Alicante y a 22 de la estación de Altea. Produce vinos, aceite, cereales, almendras, algarrobas y legumbres.

Confrides. — Villa de 780 habitantes, a 73 kilómetros de Alicante y a 20 de las estaciones de Cocentaina y Alcoy. Carretera de Callosa a Alcoy. Cosecha vinos, aceite, cereales, legumbres, almendras, hortalizas y frutas. Hay agregado el caserío de Abdet.

Cuatretondeta. — Lugar de 380 habitantes, a 71 kilómetros de Alicante y a 15 de las estaciones de Cocentaina y Alcoy. Cosecha vinos, cereales, aceite y almendras.

Facheca. — Lugar de 284 habitantes, a 76 kilómetros

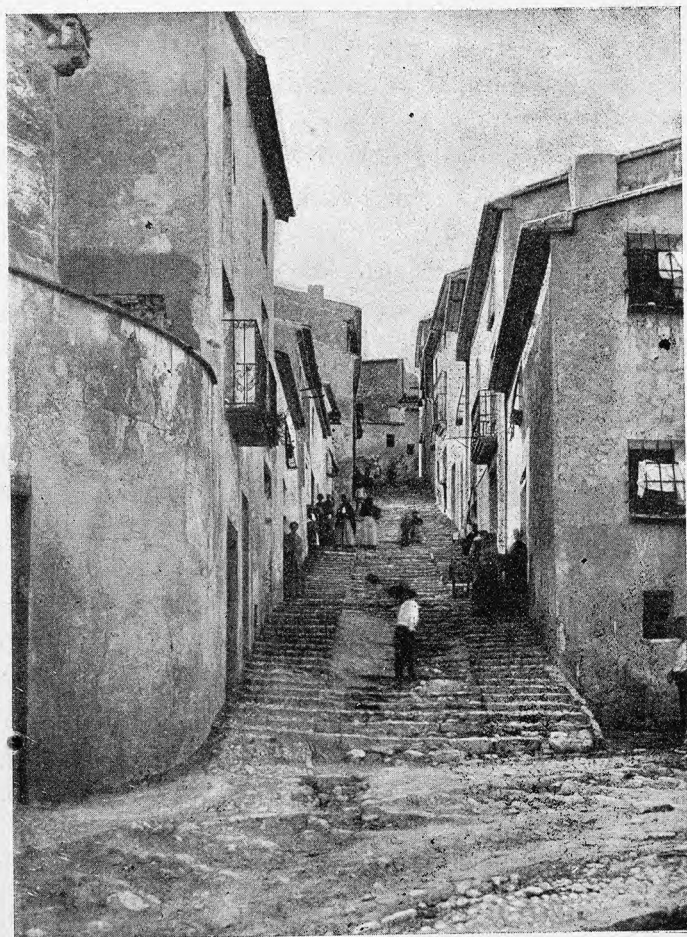

Altea. — Una calle típica

Castillo, Lloma, Monte Bernia, Mosmay, Olla, Partidor, Pila, Quintanas y Sogay.

Beniardá. — Lugar de 580 habitantes, a 73 kilómetros de Alicante y a 17 de la estación de Altea. Carretera a

de Alicante y a 17 de la estación de Cocentaina. Cosecha vino, aceite, cereales y legumbres.

Famorca. — Lugar de 235 habitantes, a 79 kilómetros de Alicante y a 18 de la estación de Cocentaina. Cosecha vino, aceite, cereales y legumbres.

Guadalest. — Villa de 482 habitantes, a 68 kilómetros de Alicante y a 15 de la estación de Altea. Hállase edificada al amparo de una fortaleza que domina el pintoresco valle.

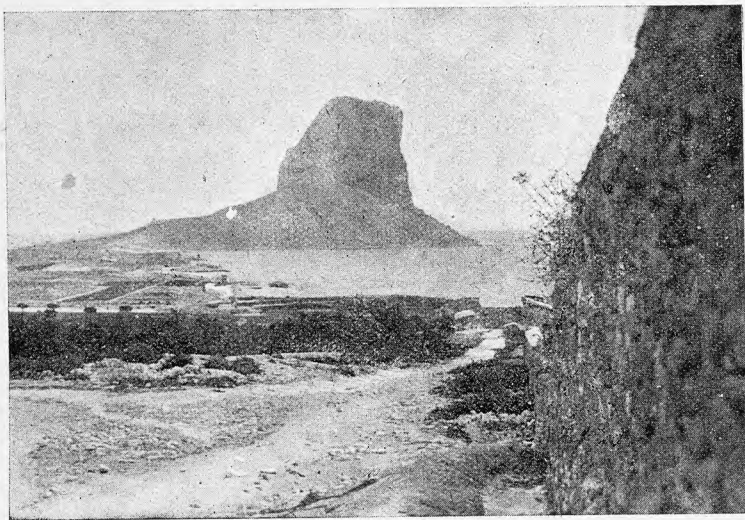

Calpe. — Peñón de Ifach

Entrase en el castillo por un túnel cavado en la roca, y a la derecha de esta entrada aparecen la casa de los Orduña, antiguos señores del valle, y la iglesia parroquial, que es un pequeño y sencillo templo dedicado a la Asunción; en el altar mayor hay una hermosa imagen de la Virgen titular, y, en la sacristía, se guardan preciosas obras de arte. El campanario está edificado sobre el peñasco de la entrada del recinto fortificado. El término produce algarrobas, almendras, vino, aceite, cereales, legumbres, hortalizas y frutas.

Nucia (La). — Villa de 2,229 habitantes, a 50 kilómetros de Alicante y a 8 de la estación de Alfaz del Pi. Carretera de Pego a Benidorm. Produce principalmente algarrobas y almendras, y, además, vino, aceite, cereales, legumbres, frutas y hortalizas. Hay agregado el caserío de Cautivador.

Polop. — Villa de 1,630 habitantes, a 52 kilómetros de Alicante y a 9 de la estación de Benidorm. Carretera de Pego a Benidorm. Cosecha aceite, algarrobas y almendras en gran cantidad, y, además, vino, cereales, legumbres, frutas y hortalizas. Hay agregado el caserío de Chirles.

Tárbená. — Villa de 1,498 habitantes, a 67 kilómetros de Alicante y a 16 de la estación de Altea. Carretera de Pego a Benidorm. Produce aceite, cereales, legumbres, hortalizas, frutas y principalmente vinos, algarrobas y almendras. Hay agregado el caserío Casas de Ibáñez.

PARTIDO JUDICIAL DE COCENTAINA

Se halla en la región septentrional de la provincia, confinando: al N. y O., con la de Valencia; al E., con los partidos de Pego y Callosa de Ensarriá, y, al S., con el de Alcoy y, en una muy reducida extensión, con el de Villajoyosa.

El territorio es muy escabroso y pintoresco, hallándose circuido por elevadas cordilleras, entre las cuales se destacan las sierras Aitana, de Benicadell, de Agullent y de

la Mariola; esta última con el altísimo picacho de Moncabrer.

Le baña el río Serpis, con sus numerosos afluentes.

Le pisan las líneas férreas de Villena a Muro, de Játiva a Alcoy y de Alcoy a Gandía, y le cruzan las carreteras de Cocentaina a Denia, de Játiva a Alicante, de Callosa a Alcoy y de Planes a Relleu.

Abraza los ayuntamientos de Cocentaina, Agres, Alcocer de Planes, Alcolecha, Alfafara, Almudaina, Alquería de Aznar, Balones, Benasau, Beniarrés, Benilloba, Benillup, Benimarfull, Benimasot, Gayanes, Gorga, Lorcha, Millena, Muro del Alcoy, Planes y Tollos.

Cocentaina. — Villa de 7,125 habitantes, a 62 kilómetros de Alicante, con estación de ferrocarril. Carretera de Játiva a Alicante. Conserva parte de sus murallas y torres de defensa. Es interesante el palacio de los condes de Corella, hoy de la duquesa de Uceda, en cuya capilla hay un retablo de Espinosa. Parte del palacio está ocupado por las religiosas Clarisas, cuyo convento es notable por las muchas obras de arte que contiene. La iglesia del monasterio encierra numerosos lienzos muy buenos y valiosas esculturas. La parroquia de la Asunción de Nuestra Señora es de una sola nave y crucero; hay algunas pinturas de mérito en sus capillas; en la sacristía se encuentran un lienzo de Ribalta y dos retablos pintados por Vicente López, y en el archivo se guardan dos cuadritos del P. Borrás, una tablita gótica y una Biblia del siglo XIV. El término cosecha vinos,



Guadalest. — Túnel de entrada a la fortaleza

aceite, cereales, legumbres, hortalizas y frutas. Hay fábricas de calzado, de abonos, de alcoholes, de borras, de fundición de bronce, de chocolate, de papel, de turrón, de gaseosas, de piedra artificial, de géneros de punto, de electricidad, etc. Celebra feria de ganado el 1.º de Noviembre. Hay agregados el barrio de Fraga; los lugares de Alcludia y San Rafael o Pueblo Nuevo, y los caseríos de Masías Moltos y Penella.

Sobre el origen de Cocentaina hay diversas opiniones. Unos autores suponen que esta villa fué la antigua *Icositania*, mientras para otros fué la capital de los *contestanos*, que poblaban la mayor parte de la provincia; inclinándose a esta última suposición los escritores modernos. En tiempos de los moros era Cocentaina uno de los buenos pueblos de la provincia de Denia. Conquistada por las huestes de Don Jaime I de Aragón, siguió la suerte de Alcoy y demás poblaciones de esta comarca.

Agres.—Villa de 1,372 habitantes, a 72 kilómetros de Alicante, con estación de ferrocarril. Produce aceite, vinos, cereales, legumbres, hortalizas y frutas. En un monte cercano hay el santuario de la famosa Virgen de Agres.

Alcozer de Planes.—Lugar de 327 habitantes, a 71 kilómetros de Alicante y a 2 del apeadero de Gayanes. Cosecha vinos, aceite, cereales, legumbres, hortalizas y frutas.

Alcolega.—Villa de 942 habitantes, a 65 kilómetros de Alicante y a 15 de la estación de Alcoy. Cosecha vino, cereales, legumbres, aceite y hortalizas. Hay agregado el caserío de Beniafé.

Alfafara.—Lugar de 668 habitantes, a 77 kilómetros de Alicante, con estación de ferrocarril. Cosecha principalmente vino, aceite, cereales y legumbres.

Almudaina.—Lugar de 442 habitantes, a 83 kilómetros de Alicante y a 11 de la estación de Muro.

Carretera de Planes a Rellu. Produce aceite, cereales, legumbres y mucho vino.

Alqueria de Aznar.—Lugar de 221 habitantes, a 65 kilómetros de Alicante y a 2 de la estación de Muro. Cosecha vino, aceite, cereales, legumbres y hortalizas.

Balones.—Lugar de 353 habitantes, a 68 kilómetros de Alicante y a 11 de la estación de Cocentaina. Cosecha principalmente vinos, aceite, cereales y legumbres.

Benasau.—Lugar de 516 habitantes, a 65 kilómetros de Alicante y a 12 de las estaciones de Alcoy y Cocentaina. Carretera de Callosa a Alcoy. Produce aceite, cereales, legumbres y principalmente vinos. Hay agregada la aldea de Ares.

Beniarrés.—Villa de 1,741 habitantes, a 75 kilómetros de Alicante, con estación de ferrocarril. Cosecha principalmente vinos, aceite, cereales y legumbres.

Benilloba.—Villa de 1,087 habitantes, a 60 kilómetros de Alicante y a 6 de la estación de Cocentaina. Carreteras a Alcoy, Callosa y Cocentaina. Cosecha vinos, aceite, cereales, hortalizas y frutas.

Benillup.—Lugar de 160 habitantes, a 68 kilómetros de Alicante y a 8 de la estación de Cocentaina. Produce aceite, cereales, legumbres, hortalizas y principalmente vinos.

Benimarfull.—Villa de 797 habitantes, a 72 kilómetros de Alicante y a 4 de la estación de Muro. Hay en el término

un balneario de aguas sulfurosas. Produce cereales, legumbres, aceite, hortalizas y sobre todo vinos.

Benimasot.—Lugar de 292 habitantes, a 82 kilómetros de Alicante y a 15 de las estaciones de Cocentaina y Alcoy. Cosecha vino, aceite, cereales y legumbres.

Gayanes.—Lugar de 644 habitantes, a 71 kilómetros de Alicante, con estación de ferrocarril (apeadero). Cosecha, entre otros productos, vinos, aceite, cereales, legumbres y hortalizas.

Gorga.—Villa de 531 habitantes, a 66 kilómetros de Alicante y a 9 de las estaciones de Cocentaina y Alcoy. La iglesia parroquial posee algunos retablos antiguos y varias pinturas y esculturas de mérito. Cosecha aceite, cereales, legumbres y principalmente vinos.

Lorcha.—Villa de 1,391 habitantes, a 80 kilómetros de Alicante, con estación de ferrocarril. Cosecha principalmente vinos, aceite, cereales y legumbres. Celebra mercados los lunes.

Millena.—Lugar de 332 habitantes, a 68 kilómetros de Alicante y a 9 de la estación de Cocentaina. Cosecha aceite, cereales, legumbres y mucho vino.

Muro del Alcoy.—Villa de 3,523 habitantes, a 67 kilómetros de Alicante, con estación de ferrocarril, empalme de la línea de Alcoy a Gandía con la de Muro a Villena. Carreteras a Cocentaina, Denia, Albaida y Játiva.

Produce vinos, aceite y cereales, en gran cantidad. Celebra feria el 17 de Enero y mercados los viernes. Hay agregados el lugar Ceta de Núñez y las aldeas de Benamer y Turballos.

Planes.—Villa de 1,533 habitantes, a 77 kilómetros de Alicante y a 5 de la estación de Beniarrés. Carretera de Cocentaina a Denia. Produce mucho vino, aceite, cereales y legumbres. Hay agregados el lugar de Margarida y las aldeas de Benialfaquí y Catamarruch.

Tollos.—Lugar de 178 habitantes, a 84 kilómetros de Alicante y a 17 de la estación de Cocentaina. Cosecha aceite, cereales, legumbres y mucho vino.

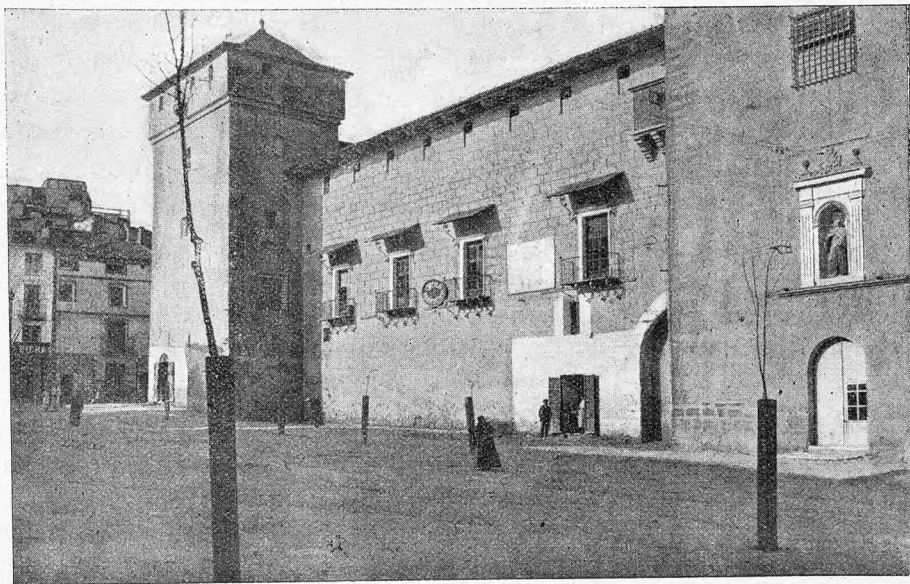

Cocentaina. — Palacio de los Condes

PARTIDO JUDICIAL DE DENIA

Hállase en el extremo nororiental de la provincia, y confina: por el N., E. y SE., con el mar Mediterráneo; por el S., con el partido de Callosa de Ensarriá; por el O., con el mismo y el de Pego, y, por el NO., con la provincia de Valencia.

Se compone de monte y llano, correspondiendo la mayor altura al pico de Mongó. A SE. se forman los montes del Puig y el cerro la Llorensa. Las llanuras están cubiertas de exuberante vegetación.

Las corrientes fluviales son todas de menguado caudal,

exceptuando los casos de avenida, y la más importante de aquéllas es el río Gorgós o Jalón.

A la cabeza del partido vienen a morir la línea férrea de Carcagente a Gandía y la de Alicante, por la Marina.

Cruzan el territorio las carreteras de Silla a Alicante, de Cocentaina a Denia y de Gata a Jávea, y los caminos

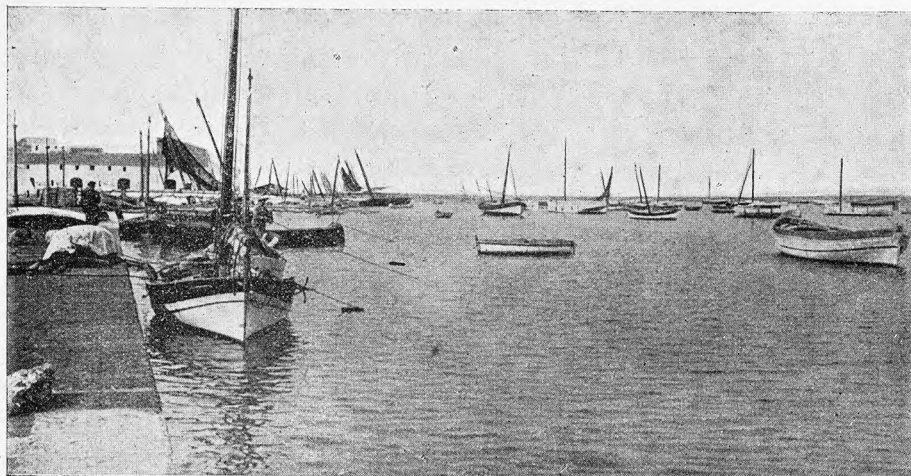

Denia. — El Puerto

vecinales de Puente de Parcent a Benisa, de Orba a Ondara y de Sagra a Vergel.

La jurisdicción abraza los términos municipales de Denia, Alcalalí, Beniarbeig, Benidoleig, Benimeli, Benitachell, Gata de Gorgós, Jalón, Jávea, Llíber, Miraflor, Ondara, Pedreguer, Sanet y Negrals, Senija, Setla y Mirarrosa, Teulada y Vergel.

Denia.—Ciudad de 12,161 habitantes, a 98 kilómetros de Alicante, con estación de ferrocarril, cabeza de las líneas de Alicante y de Carcagente. Carreteras a Cocentaina y Jávea. Puerto de mar de segunda clase. Hállase dominada por un cerro, coronado por las ruínas de un castillo. El núcleo principal de la población se comunica con el Arrabal del Mar por medio de buenas calles. Hay fábricas de aserrar maderas, de bebidas gaseosas, de juguetes, de envases de madera, etc. Cosecha mucho vino, pasas, algarrobas, almendras, cereales, legumbres, naranjas, hortalizas, forrajes y frutas. Celebra ferias del 24 al 31 de Octubre y mercado diario. Hay agregados la aldea de La Jara y el caserío de Jesús Pobre.

Denia es probablemente de origen ibérico, pero su importancia comienza en el siglo VI (a. de J. C.), cuando los griegos marseleses formaron aquí su colonia *Himeroscopio*, donde estableció Sertorio su centro naval. En la época romana Denia fué ciudad estipiendaria, lo que es indicio de haberse resistido a la sumisión. Su apogeo es alcanzado durante la dominación musulmana, en el período de los reinos de Taifas. Entonces fué capital de un reino, acuñó moneda y su puerto estuvo sumamente concurrido. El walí Mugehid Edimben-Abdala, conocido por Abu-Geir-el-Muafek, aprovechando la anarquía que sucedió al derrumbamiento del Califato, se hizo proclamar emir de Denia, probablemente en el año 1013. Este primer soberano conquistó las Baleares e intentó apoderarse de Cerdeña, sin conseguirlo; murió en 1044 ó 1045, sucediéndole su hijo Alí, llamado Ikbalo-d-Daulah, quien fué destronado, en 1076, por Ahmed-ben-Hud-Al-Mokadir de Zaragoza. Murió éste a los cinco años de haberse apoderado de Denia, y su

heredero Al-Mondhir guerreó con su hermano Almutamen, con Alkadir de Valencia, con Alfonso VI de Castilla y con el Cid Campeador. Falleció en 1091, y su hijo, niño todavía, perdió sus estados por la invasión de los almoravides, sufriendo la ciudad las vicisitudes de aquel agitado período, hasta que la tomaron las huestes de Don Jaime I de Aragón (1244). En la guerra entre aragoneses y castellanos Denia estuvo algún tiempo en poder de Don Pedro I de Castilla. Fué declarada ciudad el 4 de Abril de 1612. En la guerra de Sucesión tomó el partido del Archiduque, y no cayó en poder de Felipe V hasta el año 1708, después de haber resistido tres sitios.

Alcalalí.—Lugar de 925 habitantes, a 77 kilómetros de Alicante y a 9 de la estación de Benisa. Carretera de Benisa a Parcent. Cosecha algarrobas, almendras, aceite, cereales, legumbres y mucha uva. Hay agregado el lugar Llosa de Camacho.

Beniarbeig.—Lugar de 885 habitantes, a 94 kilómetros de Alicante y a 3 de la estación de Vergel. Produce vinos, almendras, naranjas, cereales, aceite, algarrobas, hortalizas, forrajes y frutas.

Benidoleig.—Lugar de 527 habitantes, a 94 kilómetros de Alicante y a 5 de la estación de Vergel. Cosecha cereales, naranjas, almendras, aceite, algarrobas, frutas, forrajes, legumbres y mucha uva. Hay agregado el arrabal de La Costereta.

Benimeli.—Lugar de 444 habitantes, a 89 kilómetros de Alicante y a 5 de la estación de Vergel. Cosecha vinos, pasas, algarrobas, almendras, aceite, cereales, naranjas, legumbres, hortalizas y frutas.

Benitachell.—Lugar de 1,765 habitantes, a 81 kilómetros de Alicante y a 3 de la estación de Teulada. Produce vinos, pasas, algarrobas, almendras, aceite, cereales, legumbres, hortalizas y frutas. Parte de la población se dedica a la pesca en la vecina costa, que es sumamente acantilada y peñascosa.

Gata de Gorgós.—Lugar de 3,780 habitantes, a 83 kilómetros de Alicante, con estación de ferrocarril. Carrete-



Jávea. — Vista general

ras a Silla, Alicante y Jávea. Cosecha vinos, pasas, algarrobas, almendras, cereales y legumbres.

Jalón.—Villa de 2,282 habitantes, a 75 kilómetros de Alicante y a 7 de la estación de Benisa. Carretera de Benisa a Parcent. Cosecha pasas, vino, algarrobas, almendras, cereales, legumbres y frutas.

Jávea.—Villa de 5,866 habitantes, a 92 kilómetros de Alicante y a 10 de la estación de Gata, por carretera. Su iglesia parroquial de San Bartolomé es uno de los mejores



PEGO.—TORRE DE LA IGLESIA

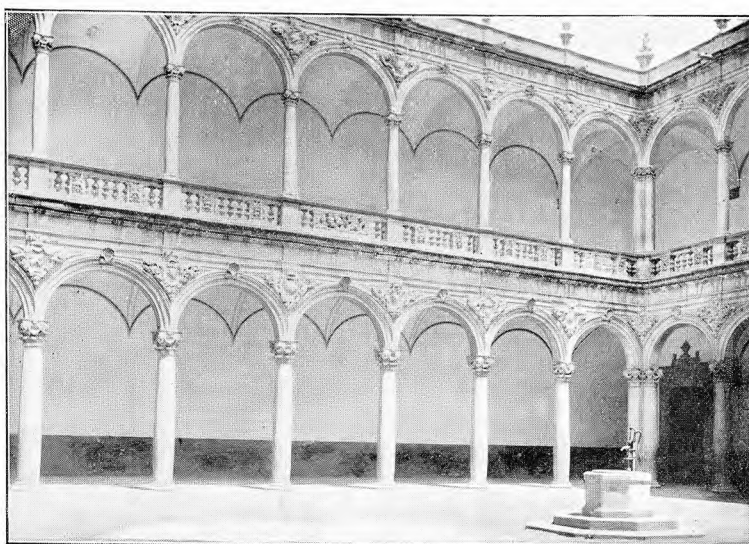

ORIHUELA.—COLEGIO DE SANTO DOMINGO (HOY DE PP. JESUITAS)

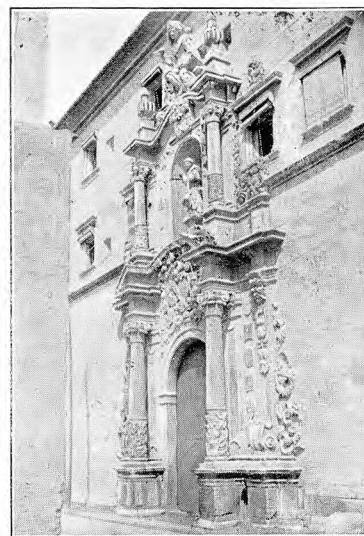

ORIHUELA.—ANTIGUA UNIVERSIDAD



TORREVIEJA.—PLAZA MAYOR Y FACHADA DE LA PARROQUIA



ORIHUELA.—CASA CONSISTORIAL

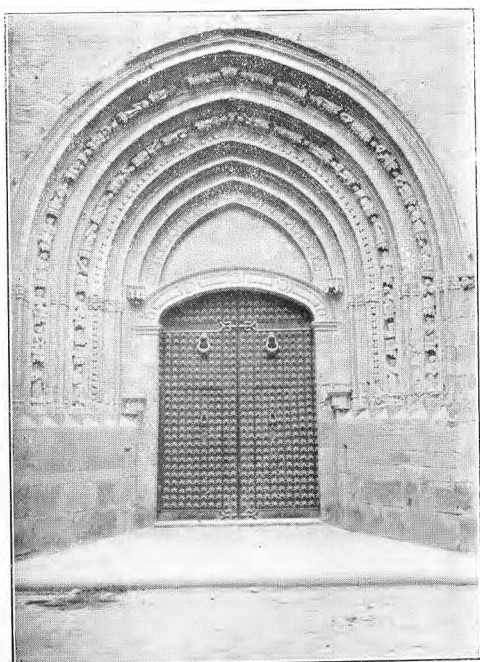

ORIHUELA.—PUERTA DE LA CATEDRAL

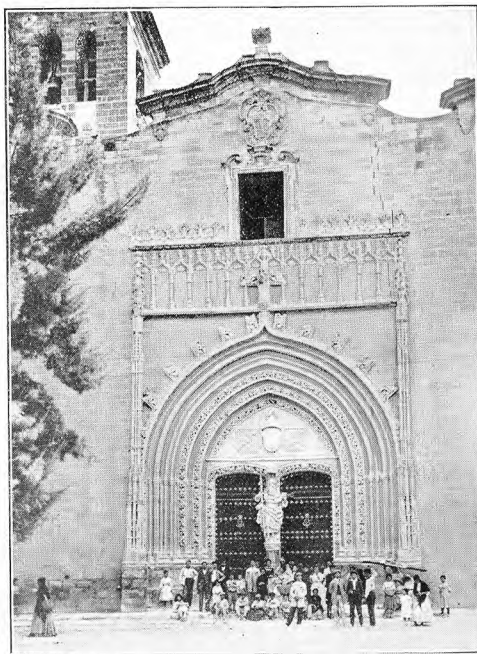

ORIHUELA.—FACHADA DE SANTIAGO



ORIHUELA.—PUERTA DE LA CATEDRAL



MONÓVAR.—VISTA PARCIAL



VILLAJOYOSA.—LA PLAYA



ALCOY.—FACHADA DE SAN AGUSTÍN



DOLORES.—ESCUPTURA DE SALCILLO



VILLENA.—IGLESIA DE SANTIAGO

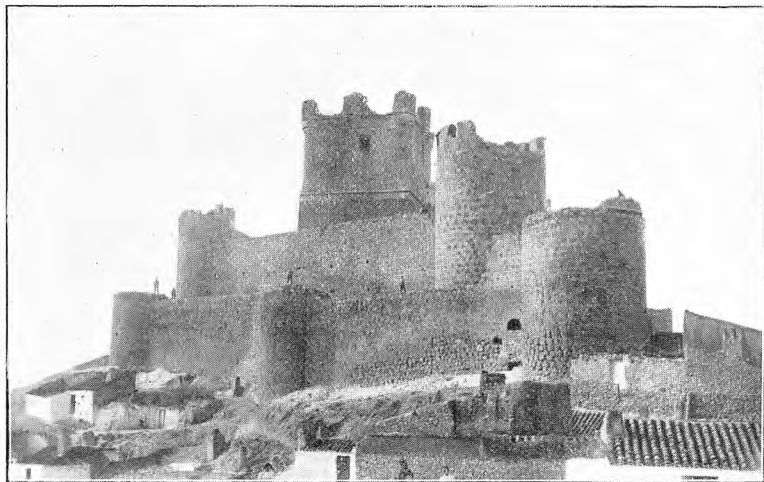

VILLENA.—EL CASTILLO

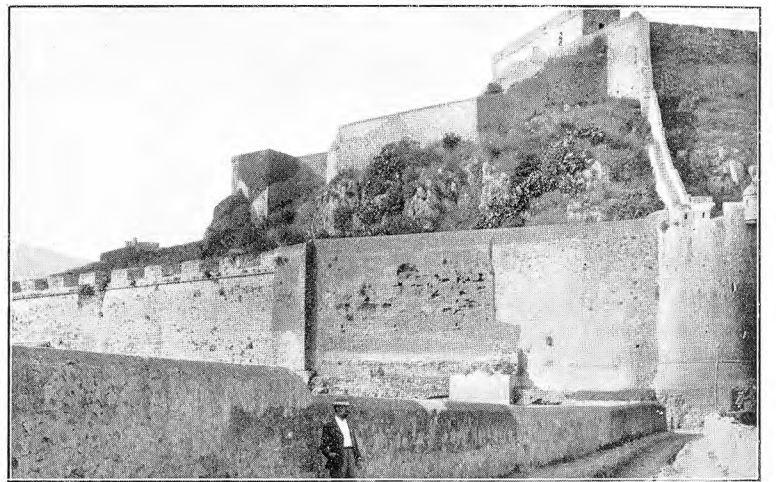

DENIA.—EL CASTILLO



DENIA.—CASA CONSISTORIAL Y PLAZA CONSTITUCIÓN



NOVELDA.—ESTATUA A JORGE JUAN



ALCOY.—PLAZA DE LA CONSTITUCIÓN



ELCHE.—BUSTO IBÉRICO



COCENTAINA.—TORRE DE LA IGLESIA



ELCHE.—PALMERA DEL CURA