

Provincia de Alicante

Ocupa la parte meridional del reino de Valencia, entre los 37° 51' y 38° 52' de latitud N. y los 2° 43' y 3° 53' de longitud E. del meridiano de Madrid.

Tiene sus confines: al N., con la provincia de Valencia; al NE., E. y S., con el mar Mediterráneo; al SO. y O., con la provincia de Murcia, y, al NO., con la de Albacete.

Está poblada por 497,616 habitantes, y su extensión superficial alcanza 5,799'11 kilómetros cuadrados, resultando una densidad proporcional de 85'81 habitantes por kilómetro cuadrado.

Comprende los partidos judiciales de Alicante, Alcoy, Callosa de Ensarriá, Cocentaina, Denia, Dolores, Elche, Jijona, Monóvar, Novelda, Orihuela, Pego, Villajoyosa y Villena, adscritos a su Audiencia Provincial, que depende de la Territorial de Valencia.

En lo militar corresponde al tercer Cuerpo de Ejército, cuya capital es también Valencia; a cuyo Distrito Universitario pertenece, en lo que se refiere a la enseñanza. En lo marítimo forma parte del Departamento de Cartagena, y, en lo eclesiástico, se halla repartida entre las diócesis de Orihuela y Cartagena, y archidiócesis de Valencia.

La costa, desde el río Molinell, al N., hasta el Mojón, al S., mide más de 107 millas, y en ella se destacan los siguientes principales puntos: desembocadura del Almadrada, puerto de Denia, punta de la Caleta, cabo de San Antonio, desembocadura del río Gorgós o Jalón, cabo de San Martín, punta del Emperador, cabos de la Nao, de Almoraina y Blanco, punta y monte de Ifach, cabo Toix, desembocadura del Algar, punta Bombarda, peñas de Arave, punta de Escaleta, bahía e islote de Benidorm, punta de Aguiló, Villajoyosa, desembocadura del río Seco, cabo de las Huertas, puerto de Alicante, ría de las Ovejas, playa del Saladar, cabo de Santa Pola, islas de la Guardia, Santa Pola, Albufera de Elche, desembocadura del río Segura, cabo Cervera, puntas del Baluarte, del Salaret, de Pilas y Cornuda, Torrevieja, punta Prima, cabo Roig, cañada Hermosa y punta del Gato.

Orografía.—Este territorio ofrece un enmarañado sistema orográfico, que le da muy pintoresco aspecto. Sus numerosos y quebrados accidentes, unidos a la falta de lluvias, han opuesto grandes dificultades a los agricultores, que la inteligencia y tenacidad de éstos han logrado vencer a fuerza de trabajo.

Por los confines septentrionales se extienden las sierras de Onteniente, de Agullent, de Benicadell y de Azafor. La sierra de Mariola, en la misma región, se une con el pico Moncabrer, que alcanza 1,385 metros de altitud. Descendiendo en dirección S., hallamos las sierras de Onil y de Carrascal (919 metros), la de Aitana (1,558), la de Bernia,

el Tosal de Navarro, los montes Mongó y del Puig, y el cerro La Llorensa; las sierras del Corbó y Carrasqueta, el cerro Ascalo, la peña de Jijona, la sierra de la Grana, el monte Cabesó y Puig-Campana; la sierra del Cid, el pico Maigmó (1,296), la sierra del Coto, el cerro del Rollo, la sierra de Crevillente (835), la de Albatera, las de Callosa, del Molar y de Santa Pola; la de Orihuela, el monte del Alcor y la sierra de Moncayo.

Hidrografía.—El río Serpis, que baña una zona septentrional de este territorio, donde nace, entra en la provincia de Valencia y desagua en el Mediterráneo. en las cercanías de Gandía. Al mismo mar llevan sus aguas todas las demás corrientes fluviales que circulan por la tierra alicantina, efectuándolo por sus propias costas. Como son numerosísimas, y muchas de ellas de escaso caudal, indicaremos solamente las principales, que son: el Almadrada, el Gorgós o Jalón, el Algar, el de la Vila, el Seco, con su afluente el Verde, la ría de las Ovejas, el Vinalopó, que absorbe numerosos riachuelos y torrentes, y entra en la albufera de Elche; la cañada Hermosa y el Segura, que procede de la provincia de Murcia y es el único de los nombrados que no nace en el territorio que describimos; dentro del mismo recibe el Segura las aguas del Remolar y de la rambla Salada.

Además de la nombrada albufera de Elche, fórmanse, en esta provincia, diversas e importantes lagunas naturales, al SE. de Salinas y en la región de Torrevieja.

Hay los pantanos artificiales de Tibi, que recibe las aguas del río Monegre y tiene una cabida de 2.500,000 metros cúbicos; el Elda, con aguas del Vinalopó y 60,000 metros cúbicos de cabida; el Elche, con 500,000 metros cúbicos de agua del mismo río; el Isbert, con 40.000,000 de metros cúbicos de agua del río Girona, y el Relleu, con aguas del río de igual nombre, y cabida de 600,000 metros cúbicos. Todos estos pantanos están destinados a riegos.

Lo están igualmente los siguientes canales: la acequia Mayor de Altea, con una dotación de 268 litros por segundo, tomada del río Algar; el Castalla, con aguas del río de igual nombre y 750 litros por segundo; la acequia de la Huerta de Alicante, con 256 litros por segundo de agua tomada al pantano de Tibi; la acequia de Benideu y Calandria, con 211 litros de agua del Serpis; la acequia de Algar y Bemasant, con 278 litros de agua también del Serpis; la acequia de Terrache y Furiñanes, con 193 litros de agua del mismo río; la acequia de Lorcha, con 177 litros de agua del mismo río; la de Beniarrés, con 101 litros de agua del mismo río; la de Cocentaina, propiedad de la comunidad de regantes de Calandria, con 200 litros de agua del expresado río; la de Cocentaina, propiedad de don Tomás Ba-

rrachina, con 200 litros de agua de dicho río; la de Cocentaina, propiedad de don Vicente Merín y Hermanos, con 150 litros del mismo río; la de Alcoy, con 300 litros del mismo río; la de Muro, con 134 litros del mismo río; la de Novelda, con 2,000 litros del río Vinalopó; la de Bocairente,

y en algunos de ellos han sido construidos magníficos balnearios. Los principales son los de Busot, La Cogolla, Salinetas de Novelda, Benimarfull, San Antón y Nuestra Señora de Orito; de la clasificación de cuyas aguas daremos cuenta al ocuparnos de los términos donde radican.

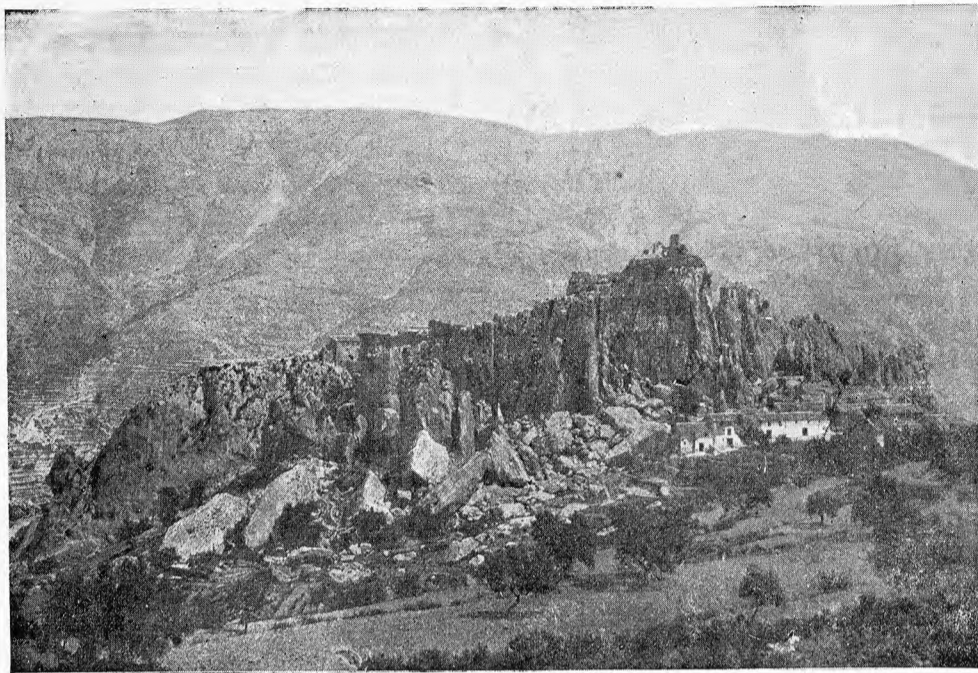

Guadalest y los montes de Chortá

con 400 litros de la fuente de Vinalopó; la de Santa Eulalia, con 259 litros del mismo río; la de la Huerta Nueva, con 205 litros del mismo río; la de Arriba, con 150 litros del mismo río; la de Abajo, con 120 litros del mismo río, y las de Elche y Sax, con 195 y 317 litros, respectivamente, del expresado río Vinalopó.

Mineralogía y aguas minerales.—Muy escasa es la importancia de esta provincia en lo que se refiere a su riqueza minera. Existe un enorme yacimiento de sal gema en el cabezo del Pinoso, que se ha empezado a laborar con excelentes resultados, pero la explotación de sal que tiene una importancia extraordinaria, es la de las lagunas de Torrevieja y de la Mata, arrendadas por el Estado a una empresa particular que satisface un canon de 750 pesetas diarias. Estas salinas podrían reportar una cantidad enorme de sal, pues, a pesar de la mucha que se extrae, solo se explotan las capas más superficiales de los grandes sedimentos del fondo de las lagunas. Hay, además, en esta provincia, ricas canteras de piedra de construcción, de calizas y mármoles.

En 1918 solo existían, productivas, 1 mina de hierro, con una extensión de 7 hectáreas, y 2 minas de sales alcalinas, con 70 hectáreas; calculándose el valor de la producción total en 1.736,515 pesetas. Las concesiones improductivas eran: 7 minas de agua, 1 de antracita, 5 de azufre, 43 minas y 1 demasia de hierro, 183 minas y 5 demasias de lignito, 1 mina de ocre, 1 de rocas bituminosas y 12 de sales alcalinas; cogiendo, en junto, 5,488 hectáreas, 33 áreas y 41 centiáreas.

Son numerosos los manantiales de aguas medicinales,

tanización destinadas a riegos, han convertido este país en uno de los más prósperos del litoral levantino. La viña, el olivar, toda suerte de cereales, legumbres y hortalizas, naranjos y limoneros, palmeras y algarrobos, almendros y granados, higueras y moreras, plantas forrajeras y textiles e infinidad de otros cultivos, dan cuantiosos y excelentes productos, con los que se alcanza una considerable suma de exportación, principal fuente de riqueza del país.

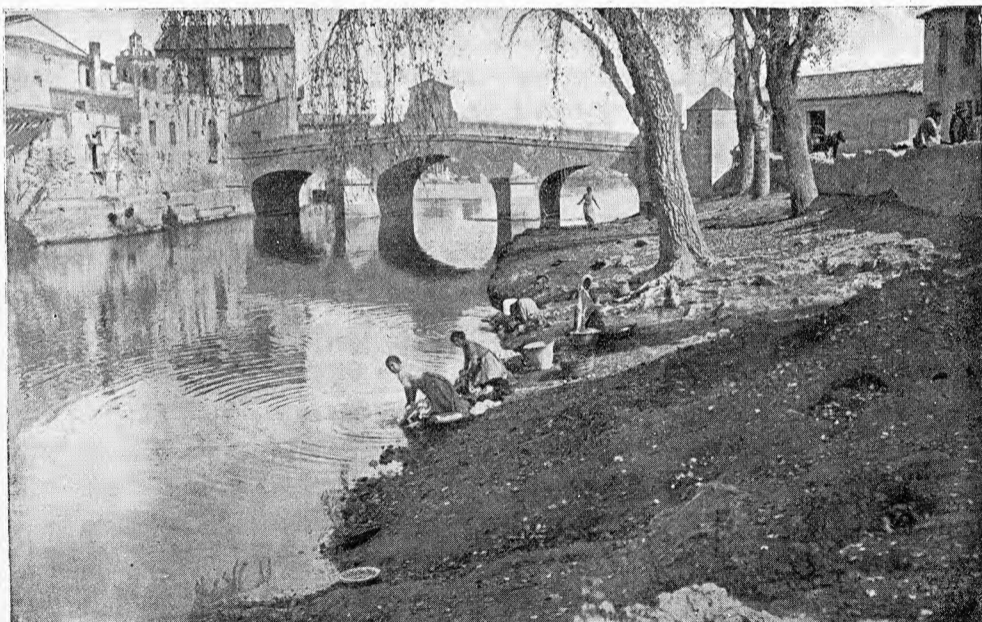

El río Segura en Rojales

Según las más recientes estadísticas oficiales (1918), se destinan al cultivo de la vid 61,300 hectáreas, con una producción total de uva de 1.458,650 quintales métricos, parte de la cual se emplea para la producción de pasa. A la vinificación se destinaron 1.144,650 quintales métricos, extrayéndose 780,430 hectólitros de mosto. La plantación de olivar cogía 21,600 hectáreas, que produjeron 221,400

quintales métricos de aceituna, de los cuales 209,500 fueron empleados en la fabricación de aceite, del que se obtuvieron 34,620 quintales métricos. A la siembra de trigo se destinaron 36,650 hectáreas, con una producción de 624,900 quintales métricos de grano y 714,300 de paja; a la de cebada 42,300 hectáreas, con 682,700 quintales métricos de grano y 532,500 de paja; a la de avena 3,850 hectáreas, con 57,500 quintales métricos de grano y 76,500 de paja; a maíz 5,340 hectáreas, con 145,100 quintales métricos de grano; a arroz 550 hectáreas, con 22,000 quintales métricos de grano; a garbanzos 425 hectáreas, con 4,070 quintales métricos de legumbre; a habas 860 hectáreas, con 33,900 quintales métricos de legumbre; a guisantes 243 hectáreas, con 8,125 quintales métricos de legumbre; a judías 340 hectáreas, con 7,460 quintales métricos de legumbre; a algarrobas 370 hectáreas, con 9,270 quintales métricos de fruto; a lentejas 16 hectáreas, con 364 quintales métricos de fruto; a almortas 35 hectáreas, con 1,534 quintales métricos de fruto; a yeros 26 hectáreas, con 596 quintales métricos de fruto, y a cacahuete se destinaron 110 hectáreas, que produjeron 2,860 quintales métricos de fruto.

Del último censo de la riqueza pecuaria (1918), resultan en esta provincia: 5,643 cabezas de ganado caballar, 13,832 de mular, 6,731 de asnal, 6,008 de vacuno, 44,700 de lanar, 27,870 de cabrío y 14,125 de cerda.

En el ganado lanar sobresalen las razas churra y manchega, habiendo algunas cabezas de raza merina. El ganado cabrío pertenece todo a la raza del país, dedicado a la producción de carne, excepto algunas cabras granadinas



Tormos. — Escogiendo la almendra

o murcianas destinadas a la industria lechera. El ganado de cerda, casi todo recriado en la provincia, procede de las de Murcia y Ciudad Real. El vacuno pertenece a la raza del país, salvo algunos ejemplares suizos y holandeses destinados a la producción de leche, y el caballar corresponde a la raza andaluza. Las ventas se hacen en las mismas casas de los dueños o en las ferias y mercados.

Industria y comercio. — La industria alicantina se halla en estado floreciente y con tendencia al aumento. Numerosas fábricas de harinas, de conservas alimenticias, de cemento y cales hidráulicas, de alpargatas, de esteras, de calzado, de alfarería, de aceite de cacahuete y de orujo, de

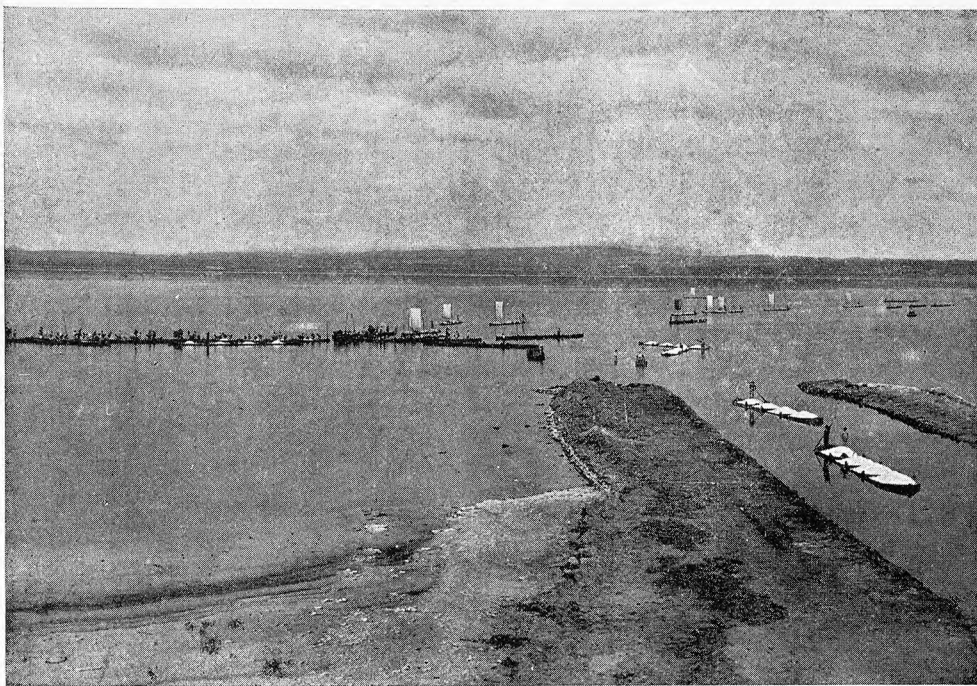

Torrevieja. — Vista panorámica de la salina

turrón, de papel, etc., se hallan repartidas entre las principales localidades de la provincia, siendo Alcoy el centro industrial más importante, pues tiene fábricas de tejidos de lana, de algodón, lino y seda; de borras, de mantas, de sombreros, de correas, de cintas, de géneros de yute y cáñamo, de papel de fumar y de muchos otros artículos que indicaremos en su lugar respectivo.

Con tal producción industrial y la todavía más importante de la agricultura, el comercio se halla muy pujante y el tráfico en los puertos alcanza un movimiento considerable. Los puertos de que dispone esta provincia son el de Alicante, de primera clase; los de Denia, Torrevieja y Jávea, de segunda clase, y el de Santa Pola, de refugio; todos ellos de interés general. Además hay los puertos naturales, de interés local, de Jávea, Moraira, Calpe, Altea, Benidorm y Villajoyosa.

Vías de comunicación. — Además de las numerosas embarcaciones de cabotaje destinadas a comunicaciones y transportes marítimos, suelen visitar los puertos de la provincia buques de alto bordo dedicados al comercio con los países extranjeros; haciendo escala en Alicante los correos de Ultramar. Cruzan por el territorio las siguientes líneas férreas: la de Alicante a Madrid, por Venta la Encina, donde se une con la que procede de Valencia; la de Alicante a Murcia, que enlaza, en la estación de Albaterra-Catral, con un ramal procedente de Torrevieja; la de Alicante a Denia, por Villajoyosa; la de Denia a Carcagente; la de Alcoy a Gandía; la de Alcoy a Játiva, que se cruza con la de Muro a Villena, y la de este último punto a Jumilla.

Solo circula por este territorio una carretera de primer orden que es la de Ocaña a Alicante, por Albacete y

Almansa, midiendo una longitud de 75'85,2 kilómetros la parte comprendida en la provincia. De segundo orden hay cuatro: la de Silla a Alicante, por Sueca, Gandía y Villajoyosa; la de Alto de las Atalayas a Murcia, por Orihuela; la de Játiva a Alicante, por Albaida, Alcoy y Jijona, y la

municipales de Alicante, Campello, Muchamiel, San Juan de Alicante, San Vicente del Raspeig y Villafranca.

ALICANTE. — Ciudad de 55,300 habitantes, situada a los 28° 29' 44" de latitud N. y los 2° 12' 13" de longitud E. del meridiano de Madrid, de cuya capital dista 445 kilómetros por ferrocarril y 344 por carretera.

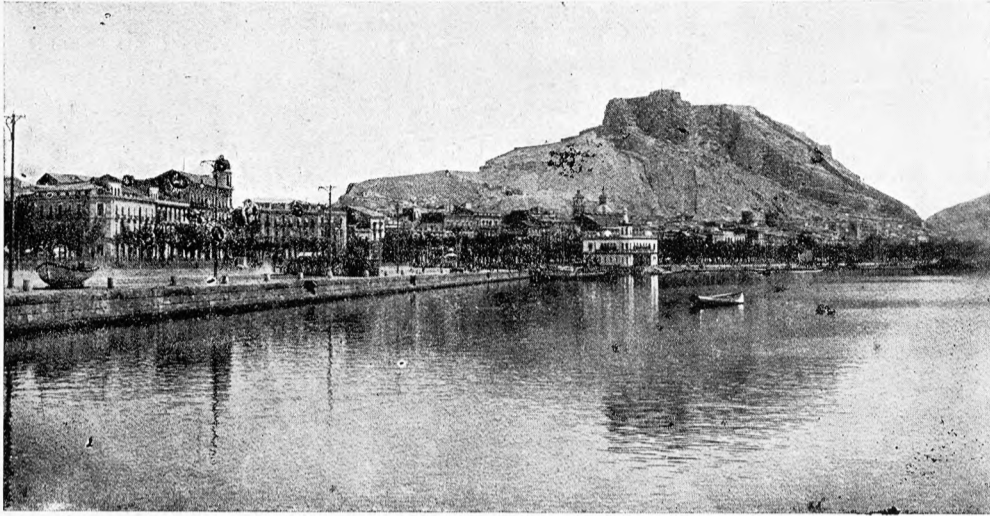

Alicante. — Vista de la ciudad desde el mar

de Alicante al Campillo; que suman, en junto, dentro del territorio, 223'795 kilómetros construídos y 11'834 en construcción. Las de tercer orden son muy numerosas y tienen una longitud conjunta de 650'689 kilómetros construídos, 158'742 en construcción, 97'980 en proyecto aprobado, 127'733 en estudio y 117'771 sin estudiar.

Las carreteras provinciales miden 136'713 kilómetros construídos y 12'445 en construcción paralizada.

Los caminos vecinales construídos o auxiliados por el Estado, tienen una longitud de 77'238 kilómetros construídos y 56'398 en construcción.

PARTIDO JUDICIAL DE ALICANTE

Se halla en medio de la región litoral de la provincia, y limita: por el N., con el partido de Jijona; por el NE., con el de Villajoyosa; por el E. y SE., con el mar; por el S., con el partido de Elche, y, por el O., con el de Novelda.

El territorio carece de importancia orográfica, siendo bastante llano, especialmente en la llamada Huerta de Alicante.

Le bañan el río Castalla o Seco y la rambla de las Ovejas.

Le cruzan las líneas férreas que van de Alicante a Madrid, a Denia y a Murcia.

Las carreteras son las siguientes: de Alicante a Ocaña, a Silla, a Torrevieja y a Játiva; del Alto de las Atalayas a Murcia, y de San Vicente a San Juan, pertenecientes al Estado; las de Alicante a San Vicente y de San Vicente a Ibi, correspondientes a la Provincia, y la de Alicante a Villafranca, perteneciente al Municipio.

El partido judicial que nos ocupa abarca los términos

Náutica, nutrido Cuerpo Consular, Junta Provincial de Beneficencia Particular, Capitanía del Puerto, Jefatura de Obras Públicas, Junta de Obras del Puerto, Colegios de Abogados, de Procuradores y de Médicos, Cámara de Comercio, etc.

La ciudad de Alicante, debido a la dulzura de su clima, que la hace inmejorable residencia de invierno, se ha visto notablemente embellecida durante los últimos tiempos, presentando un aspecto gracioso y señorial de urbe moderna y atrayente. Sus calles, generalmente anchas y rectas;



Alicante. — El Puerto y el paseo de los Mártires

sus plazas con jardines; sus hermosas avenidas, plantadas de palmeras y adornadas con bellos monumentos honoríficos y conmemorativos; la esplendidez de su cielo; los encantos del mar y la nitidez de la atmósfera, la constituyen en una de las más deliciosas ciudades de la costa levantina.

No tiene muy notables monumentos antiguos, pero

son muy interesantes sus iglesias de San Nicolás y de Santa María.

La Colegiata de San Nicolás es un templo de sólida construcción y vastas proporciones, reconstruido en el siglo xvii en el estilo greco-romano. El coro tiene los muros recubiertos de nogal tallado y buena sillería. La capilla del Santo titular, patrono de Alicante, está espléndidamente decorado al gusto churrigueresco; sobre la mesa del altar hay un nicho donde se encierra el cuerpo de Santa Felicitas, mártir del Cristianismo, en los primeros siglos de la Iglesia. Encima de dicha capilla se halla el camarín de Nuestra Señora del Remedio, cuya imagen es muy venerada y ostenta atavíos y joyas de gran valor. El claustro del templo es muy espacioso y por él se entra en la capilla de la Comunión, cuyo altar mayor está enriquecido con bajo-relieves, representando milagros eucarísticos; las puertas de la capilla tienen en sus diez tableros labores de talla muy apreciables.

La iglesia de Santa María ocupa el emplazamiento de la antigua mezquita. Tiene una suntuosa portada churrigueresca con estatuas de bastante mérito. La nave central, de las tres en que está dividido el templo, es de estilo gótico. La capilla mayor está ricamente ornamentada, y, en el camarín, se venera la imagen de la Virgen, buena escultura de fines del siglo xv. En la nave lateral izquierda hay el baptisterio, cuya pila de mármol de Carrara ostenta en su borde exterior multitud de figuras y emblemas religiosos de gusto italiano y está sostenida por un grupo de ángeles y delfines.

El santuario de la Santa Faz está emplazado en la pintoresca huerta de Alicante. Una puerta churrigueresca da entrada al templo, que es de una sola nave con cuatro capillas laterales. El retablo del altar mayor fué construido a fines del siglo xvi y tiene buenas esculturas. En el trasa-

las oficinas. En el segundo piso están instalados el archivo municipal y la escuela normal de maestros.

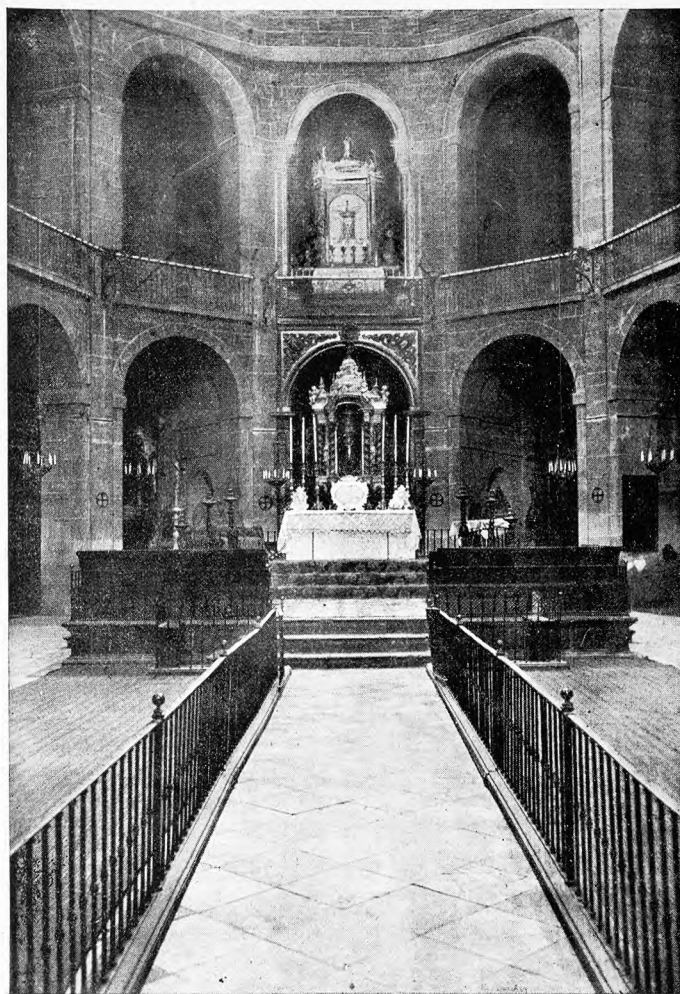

Alicante. — Altar mayor de la Colegiata de San Nicolás

También son dignos de admiración los edificios del teatro Principal, la Aduana, el palacio de Albareda, el Real Club de Regatas, el Casino y muchos otros, de los cuales nos impide hablar con la merecida detención la necesaria brevedad de nuestras descripciones.

Uno de los grandes atractivos de Alicante lo constituyen los baños de mar, instalados en la playa del Postiguet, junto al paseo de Gomis, playa la más limpia y tranquila del Mediterráneo.

El puerto está muy concurrido, no solo por embarcaciones de cabotaje, sino también por buques de alto bordo, para la exportación al extranjero. Hay correos para Baleares, Canarias y África, y es escala de los correos de América. El tráfico es enorme, especialmente en ciertas épocas del año, y las líneas férreas se prolongan hasta los muelles para facilitar las operaciones de carga y descarga.

La industria va adquiriendo notable desarrollo; hay fabricas de telas metálicas y somieres, de tejidos de algodón, de aserrar maderas, de baúles y mundos, de camas de madera, de cerámica, de conservas vegetales, de corsés, de géneros de punto, de gorras, de gaseosas, de guano, de fundición de metales, de jabón, de lona, de legía, de mosaicos hidráulicos, de pastas para sopa, de productos químicos, etc. También hay una importante fábrica de tabacos, varias de electricidad



Alicante. — Plafón de la puerta de la capilla del Sacramento, en la Colegiata

grario hay el camarín donde se custodia el sagrado lienzo, que, según tradición, fué uno de los que utilizó la Verónica para enjugar el rostro del Redentor.

Entre los monumentos de carácter civil es notable la Casa Consistorial, con espléndida fachada barroca, flanqueada por atrevidas torres. En el interior hay espaciosos salones de elevada techumbre y buenas dependencias para

y una de gas para el alumbrado. El término produce vino, almendras, algarrobas, aceite, trigo, maíz, cebada, avena, legumbres, hortalizas, alfalfa y frutas. Los vinos son de excelente calidad, y las frutas, legumbres y hortalizas, suelen ser tempranas y muy solicitadas en los mercados.

Se celebran fiestas en honor de la Virgen del Remedio del 5 al 16 de Agosto y se destina una semana del mes de Enero o de Febrero para obsequiar con festejos a los invernantes.

Hay agregados a este ayuntamiento los barrios de El Babel y El Bon Repós; las aldeas Isla Plana o Nueva Tabarca y Santa Faz, y los caseríos de Los Ángeles, La Cañada Alta, El Cañar, Casas de la Ermita, Casa de Ferrándiz, Casas de Herrerías, Casas del Parral, Casas del Poll, Casas de Rebot, Casas de Riera, Casas del Soldat, Casas de Toledo, El Castellet, Cerámica San José, Cuevas del Barranco, Cuevas de la Cañada, Cuevas de la Ermita, Cuevas del Moralet, Chalet de Mancha, Chalets del Bon Repós, Chalets del Estrecho de los Ángeles, Es-molaores, Estanco de la Cañada, Fábrica de Ocre, La Meca, Poblet de Borgono, El Portazgo, La Serreta, Tangel, Tejar de la Goteta, Tejar de Tomás Ramón y El Trinquet.

Alicante es la antigua *Lucentum* de los romanos, en cuya época debió tener mucha importancia, a juzgar por las ruínas y por los restos de su industria que han sido descubiertos. Fué una de las diez y ocho ciudades de la *Tarraconense*, que disfrutaban el derecho latino antiguo, antes de que éste fuese concedido a toda España por Vespasiano. Durante el período visigodo, conservó su nombre latino, que aparece sustituido por el de *Lecant* en la época musulmana. Alfonso I el Batallador se apoderó de ella en el primer tercio del siglo XII, pasando luego al poder de Aben-Jumeya de Córdoba, que la retuvo durante quince años; al cabo de los cuales volvió al dominio de Lobo, su antiguo poseedor. Formaba parte del reino de Murcia cuando éste fué cedido a Fernando el Santo por Aben-Hudiel, tomando el príncipe Don Alfonso posesión del castillo de Benacantil el día 4 de Diciembre de 1248. Sublevados después los moros, el Príncipe les arrojó de la villa, poblándola de cristianos. Cuando Don Alfonso subió al trono de Castilla, concedió fueros y privilegios a Alicante. En 1304 pasó del dominio de Castilla al de Aragón, y su nuevo monarca, Don Jaime II, la concedió también señaladas franquicias. Adquirió el voto en Cortes durante el reinado de Alfonso el Benigno, asistiendo, sus representantes, a las que se celebraron en Valencia en 1329. Durante las luchas entre Don Pedro el Ceremonioso de Aragón y Don Pedro I de Castilla, pasó repetidas veces de manos de uno a otro, quedando finalmente en poder del aragonés, después de haber sufrido grandes estragos. Especiales mercedes y honores concedió a Alicante Don Fernando el Católico, a quien debe esta población el título de ciudad. En 1691, hallándose en guerra Carlos II de España con Luís XIV de Francia, una escuadra de esta nacionalidad, mandada por el conde D'Estrés, sometió a un terrible bombardeo la ciudad de Alicante, hasta que vino en su auxilio la armada española del conde de Aguilar, obligando a retirarse a los franceses. En la guerra de Sucesión mantúvose fiel a Felipe V, sitiándola por mar y por tierra las fuerzas del Archiduque, en 1706. Defendióse heroicamente la ciudad, pero finalmente cayó en poder de los ingleses, que cometieron en ella toda clase de desmanes. En 1708 la recuperaron las tropas de Felipe V, al mando

de Asfeld, pero los ingleses se mantuvieron en el castillo de Santa Bárbara, viéndose obligado aquél a minar el Benacantil para volar la fortaleza. La explosión destrozó parte de las fortificaciones y causó muchas bajas a los sitiados, pero los que quedaron con vida continuaron defendiéndose obstinadamente, hasta que capitularon con todos los honores, en 20 de Abril de 1709. En 1812 los franceses intentaron apoderarse de Alicante sin conseguirlo. Los sucesos políticos que tanto perturbaron la paz de España en la época contemporánea, repercutieron vivamente en esta ciudad, que varias veces vió interrumpida su tranquilidad, presenciando numerosos fusilamientos, lamentable consecuencia de las enardecidas pasiones de unos y otros bandos.

Campello.—Villa de 2,928 habitantes, a 13 kilómetros de Alicante, con estación de ferrocarril. Carreteras a Villajoyosa, Alicante y Baños de Busot. Produce vino, aceite, cereales, almendras, algarrobas, hortalizas, legumbres, alfalfa y frutas. Abunda la pesca.

Muchamiel.—Villa de 3,837 habitantes, a 10 kilómetros de Alicante y a 2 de la estación de San Juan. Carretera de San Juan a Jijona. Produce almendras, algarrobas, cereales, vino, aceite, legumbres, hortalizas, alfalfa y frutas. Explota minas de ocre. Celebra mercado los miércoles. Hay agregados el barrio de Ravalet o Arrabal, y los caseríos de La Capona, Casas de Laureano, El Fondet, Juncaret, Peñacerrada o Pueblo Nuevo y La Venteta.

San Juan de Alicante.—Villa de 3,264 habitantes, a 8 kilómetros de Alicante, con estación de ferrocarril. Carreteras a Villajoyosa, Alicante y Jijona. Produce almendras, algarrobas, vino, aceite, cereales, legumbres, hortalizas, forrajes y frutas. Celebra mercados los jueves y domingos. Hay agregado el caserío de Benimagre.

San Vicente del Raspeig.—Villa de 4,707 habitantes, a 7 kilómetros de Alicante, con estación de ferrocarril. Carretera de Alicante a Agust. Produce vinos, aceite, almendras, cereales, legumbres, alfalfa, hortalizas y frutas. Explota minas de ocre. Celebra mercados todos los domingos. Hay agregados los caseríos de Caliches y Los Montoyos.

Villafranqueza.—Villa de 1,287 habitantes, a 4 kilómetros de Alicante, cuya estación es la más cercana. Produce vinos, aceite, almendras, algarrobas, legumbres, forrajes, hortalizas y frutas. Hay agregados los caseríos de Los Huertos, Las Llometas y El Panteón.

PARTIDO JUDICIAL DE ALCOY

Encuétrase en la región septentrional de la provincia, limitando: al N., con la de Valencia y el partido de Cocentaina; al E., con el mismo y el de Villajoyosa; al S., con el de Jijona, y, al O., con el de Villena.

El territorio es muy montañoso, ofreciendo hermosos paisajes. Sus principales eminencias son las sierras de la Mariola, de Onil, del Carrascal y Carrasqueta.

Le bañan los ríos Vinalopó y Serpis, en sus comienzos.

Le pisan las líneas férreas de Játiva a Alcoy, de Alcoy a Gandía y de Villena a Muro, y le cruzan las carreteras de Alcoy a Yecla, de Callosa de Ensarriá a Alcoy, de Játiva a Alicante, de Bañeras a la carretera de Casas del Campillo a Valencia, de Jijona a Benifallim, de Alcoy a Bañeras y del Barranco de la Batalla a Villajoyosa.

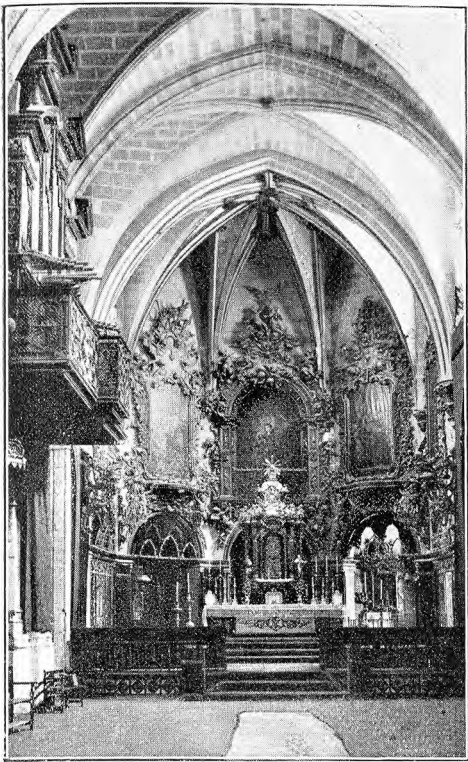

IGLESIA DE SANTA MARÍA. ALTAR MAYOR

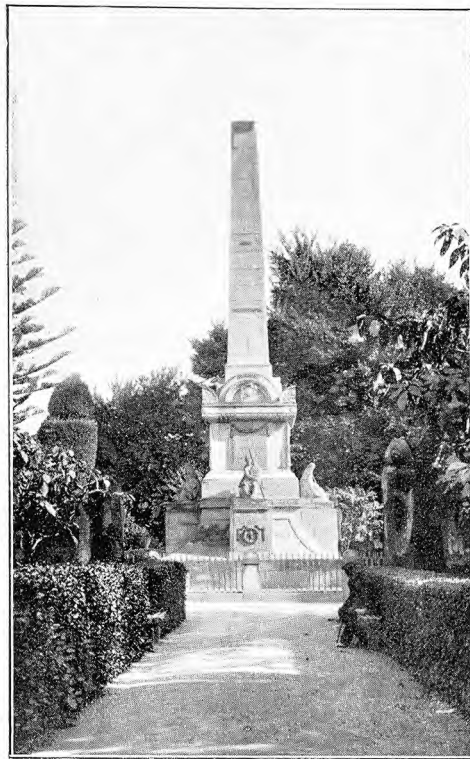

MAUSOLEO AL GOBERNADOR QUIJANO

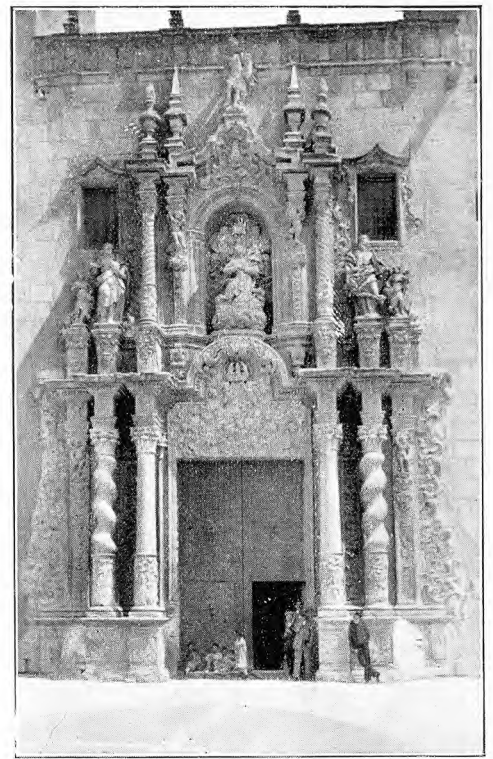

FACHADA DE LA IGLESIA DE SANTA MARÍA

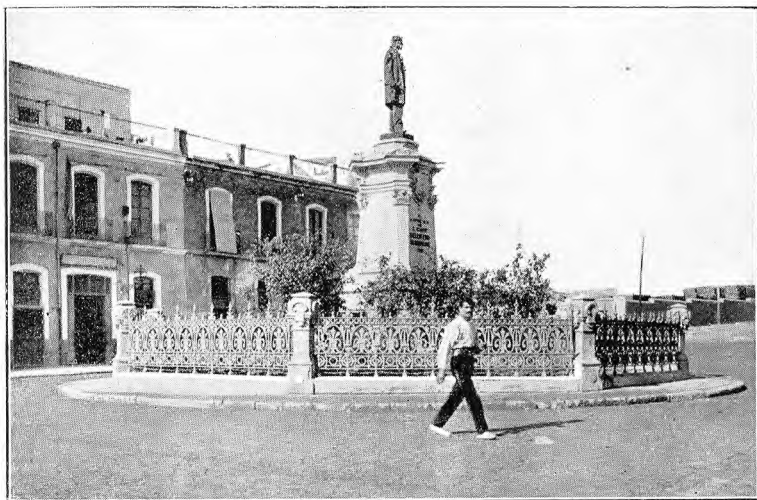

MONUMENTO A D. ELEUTERIO MAISONNAVE



ESTATUA DE LOS MÁRTIRES DE LA LIBERTAD

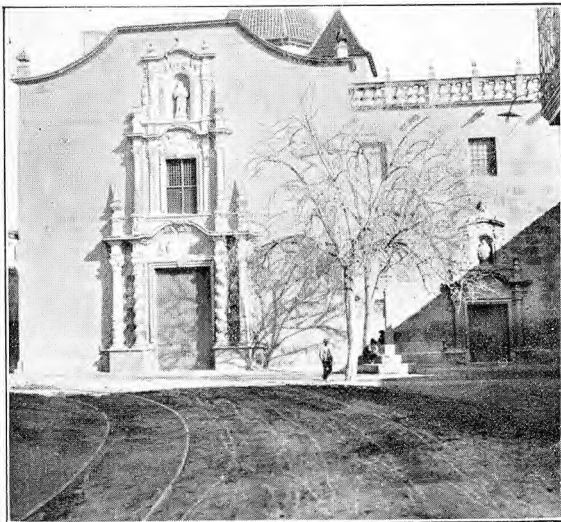

IGLESIA DE LA SANTA FAZ



PUERTA DE SAN NICOLÁS



REAL CLUB DE REGATAS

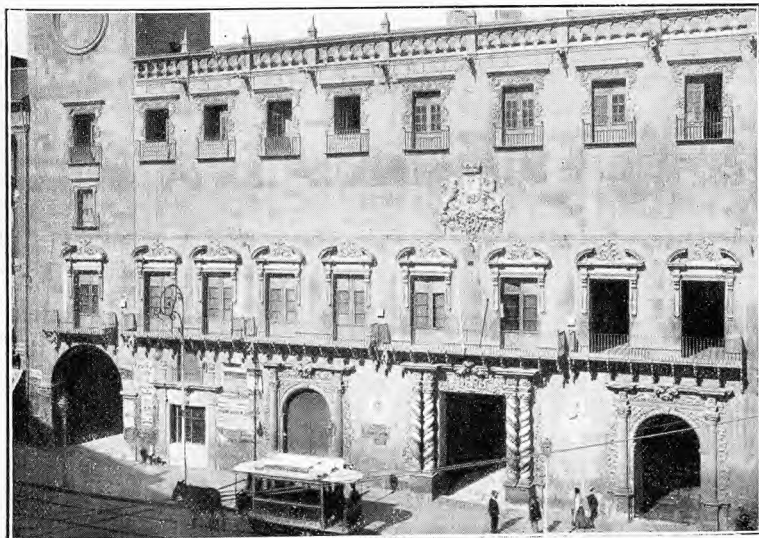

CASAS CONSISTORIALES



TEATRO PRINCIPAL

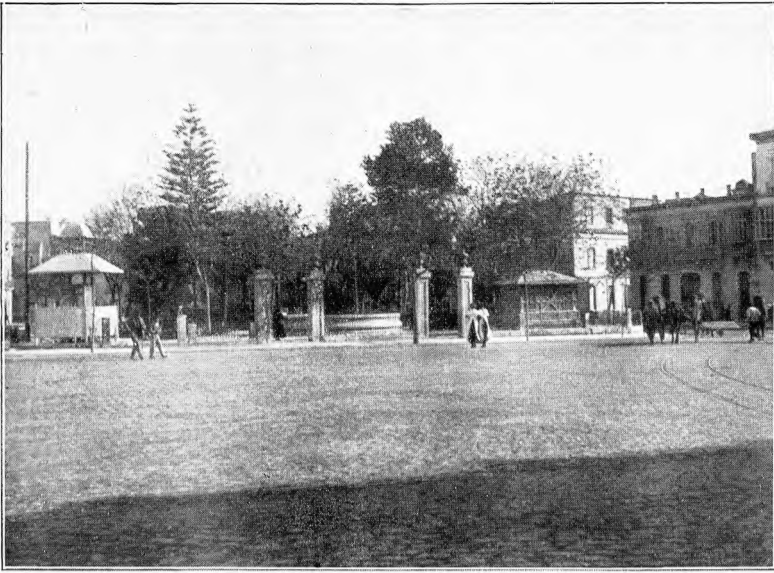

ALICANTE.—PASEO DE LA REINA VICTORIA



ALICANTE.—AVENIDA DEL DR. GADEA



CALLOSA D' ENSARRIÁ.—VISTA GENERAL

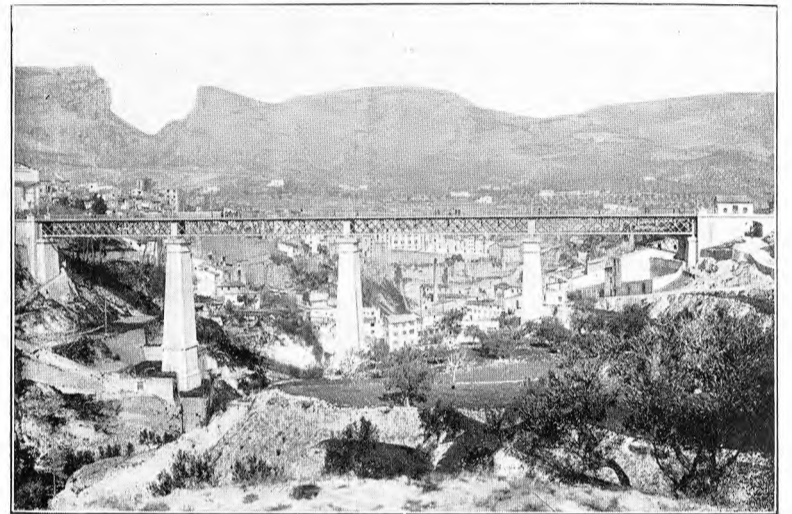

ALCOY.—VIADUCTO CANALEJAS



ALICANTE.—LA ADUANA

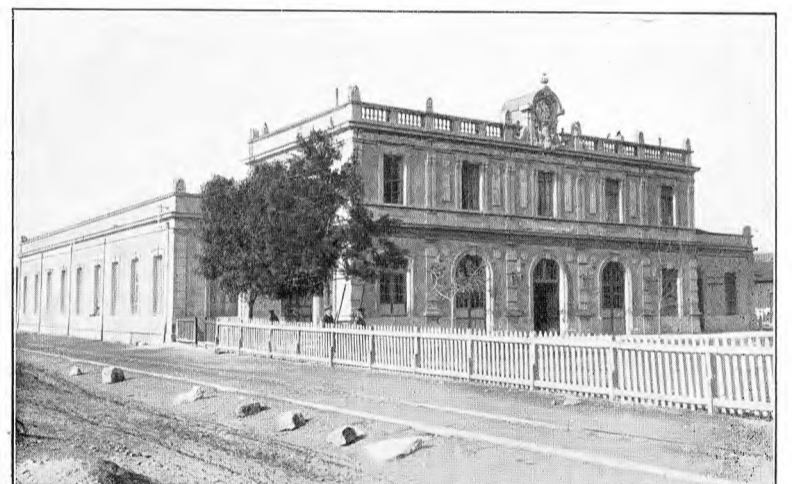

ALICANTE.—ESTACIÓN DE MURCIA



JJONA.—ENTRADA POR LA CARRETERA DE ALICANTE



ALICANTE.—RUÍNAS DE LA MURALLA Y ANTIGUO TORREÓN