

PARTIDO JUDICIAL DE ALBACETE

Se halla al centro de la provincia, y tiene sus límites: al N., con los partidos de La Roda y Casas-Ibáñez; al E., con el de Chinchilla; al S., con los de Hellín y Chinchilla, y, al O., con los de Alcaraz y La Roda.

El territorio es, en su mayor parte, llano, pero también tiene algunos montes, de los cuales hemos indicado la altitud al describir la provincia, siendo los principales el Berrueco, el cerro Ontalafia, el barranco del Infierno, el cerro Jar-cilón, el Riachuelo y el Barrasa.

Le baña el río Júcar, por los confines del N. El río Lezuza, afluente de aquél, corre por NO., y el canal de María Cristina, que recoge los caudales del río de la Lobera y del arroyo del Salobral, le riega por el centro, llevando sus aguas al Júcar, en el vecino partido de Casas-Ibáñez. Las lagunas de Ontalafia y de Acequión se hallan la primera a SE. y la segunda al centro del partido.

La línea férrea de Madrid a Alicante entra por el N. y

Partiendo de la capital, van carreteras en las siguientes direcciones: de Casas-Ibáñez, de Casas de Juan Núñez, de Almansa, de Hellín, de Peñas de San Pedro (parte en

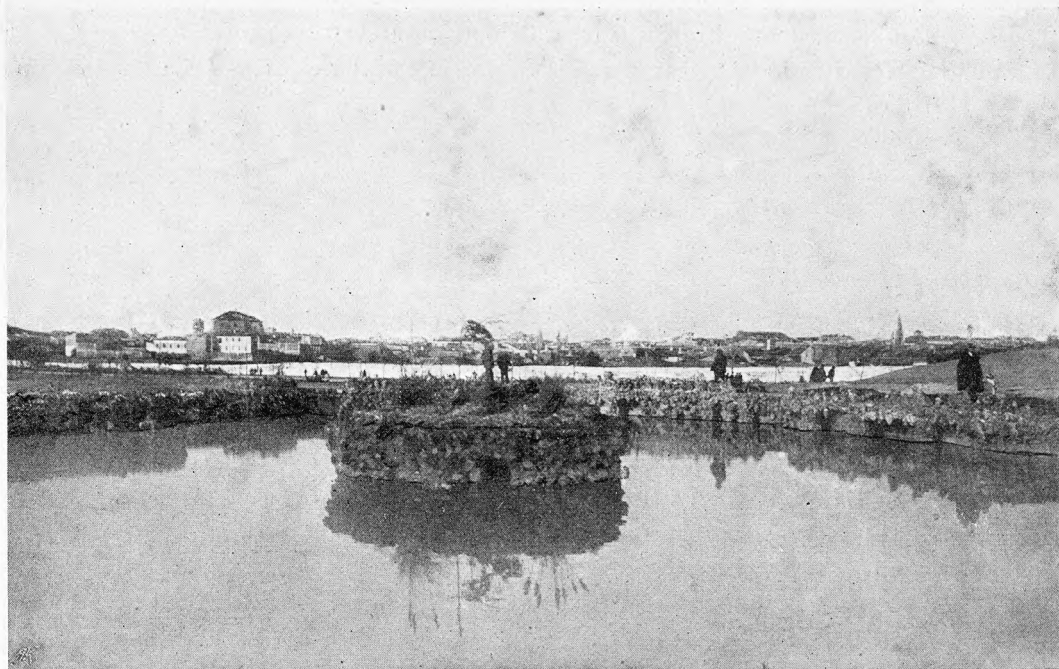

Albacete. — Vista general

construcción), de Alcaraz, de Barrax y La Roda, y de La Roda, por La Gineta, de donde arranca un ramal hacia Tarazona.

La jurisdicción comprende los ayuntamientos de Albacete, Balazote, Barrax, La Gineta y La Herrera.

ALBACETE. — Ciudad de 24,805 habitantes, situada en el extremo oriental de las llanuras de la Mancha Alta, a los $38^{\circ} 59' 44''$ de latitud N. y los $1^{\circ} 49' 54''$ de longitud E. del meridiano de Madrid. Tiene estación de ferrocarril en la línea de Madrid a Alicante, por la cual dista de la capital de España 279 kilómetros. Por carretera dista 204, habiendo sido indicadas todas las que parten de Albacete al describir el partido judicial.

Las altitudes sobre el nivel del mar, señaladas en la estación del ferrocarril, al pié de la fachada, y en la iglesia de San Juan, en el interior, son, respectivamente, de 678'334 y 685'950 metros.

Tiene Gobierno Civil, Gobierno Militar, Diputación Provincial, Audiencias Territorial y Provincial, Delegación de Hacienda, Instituto General y Técnico, Junta de Instrucción Pública, Jefatura de Obras Públicas, Jefatura de Ingenieros de Montes, Escuela Elemental de Maestros, Colegios de Abogados, de Notarios y de Procuradores, Cámara Oficial de Comercio e Industria. Sindicato de Riegos, etc.

Posee algunos buenos paseos y jardines, como los de Alfonso XII, de la Feria y del parque de Canalejas, y varias plazas bien urbanizadas, como las de la Constitución y del General Espartero, pero carece de monumentos importantes. Su templo más notable es la iglesia de San Juan, cuya capilla mayor pertenece al estilo gótico, con un gran retablo churrigueresco. Entre los demás edificios descuellan la Audiencia Territorial, el Ayuntamiento, la Diputación y algunas casas particulares de los siglos XVI y XVII, que conservan interesantes fachadas y algún artesonado.

La industria más importante a que se dedica la ciudad es la fabricación de navajas y puñales, que constituye su especialidad. Además hay fábricas de harinas, de muebles,

España Regional.—135



Albacete. — La Audiencia

sale por el E., haciendo las estaciones de La Gineta y de Albacete, y la de Chinchilla a Cartagena pisa el extremo sudoriental, donde tiene el apartadero de Los Hitos.

de alcoholes, de aserrar maderas, de construcción de máquinas, de gorras, de ladrillos de portland, de balanzas, básculas y romanas, de baúles, de cerámica, de chocolate, de flores artificiales, de géneros de punto, de bebidas gaseosas, de lonas, de losas hidráulicas, de electricidad, etc.

Sus fértiles alrededores están regados por el canal de



Albacete. — Glorieta del lago del Parque de Canalejas

María Cristina, inaugurado en tiempos de Carlos IV. El término produce cereales, azafrán, vinos, piñones y ganadería.

Se celebran importantes ferias del 7 al 15 de Septiembre, y del 9 al 13 las de ganado, en las que concurren de tres a cuatro mil cabezas. Hay mercados los viernes.

Al ayuntamiento de Albacete están agregados las aldeas de Pozo-Cañada (con estación de ferrocarril), El Salobral, El Argamasón, Los Anguijes y Tinajeros, y los caseríos de Las Abuzaderas, Campillo de las Dobladas, Casa Caballos, Casa de las Monjas de Pozo-Cañada, Casa del Capitán, Colonia Matanza, El Cerro-Lobo, El Miralcampo, Orán y Santa Ana de Abajo.

Se cree que esta ciudad corresponde a la antigua *Alaba* o *Alba* de los celtiberos, de donde se deduce su actual denominación. La historia local de Albacete no registra hechos de trascendencia hasta el siglo XII, en que se trabaron sangrientos combates en sus llanos, hasta que los cristianos batieron a los moros. En el siglo XIII quedó completamente dominada por los cristianos. En 1403 era Albacete una aldea dependiente de Chinchilla. Erigióla en villa Don Alfonso, marqués de Villena, hijo de Don Pedro de Aragón, siendo confirmados sus fueros por Don Enrique, en 1405, y por Don Juan, en 1408, y ampliados por los Reyes Católicos en 29 de Febrero de 1494. En 1836 fué invadida por los carlistas al mando de Cabrera.

Balazote. — Villa de 1,926 habitantes, a 30 kilómetros de Albacete, cuya estación de ferrocarril es la más cercana. Carretera de Albacete a Alcaraz. Produce principalmente cereales, azafrán, patatas, vinos y ganado. Celebra mercados los martes y viernes. Hay gregado el caserío Los Partidores y el arrabal Santiago de las Cuevas.

Barrax. — Villa de 2,464 habitantes, a 30 kilómetros de Albacete y a 18 de la estación de La Roda. Carreteras a la capital y a dicha estación. Produce cereales, azafrán, vinos y ganado. Hay agregados los caseríos de Casa-Cuerva y Casas-Abril.

Gineta (La). — Villa de 3,626 habitantes, a 18 kilómetros de Albacete, con estación de ferrocarril. Carreteras a Albacete, Ocaña y Tarragona. Tiene fábricas de trillos, una de carburo y dos de electricidad. Cosecha principalmente cereales y vinos. Celebra ferias y fiestas del 14 al 17 de Septiembre y mercados los jueves. Hay agregada la aldea La Grajuela.

Herrera (La). — Villa de 736 habitantes, a 27 kilómetros de Albacete, cuya estación es la más cercana. Produce cereales, legumbres, azafrán y mucho ganado, especialmente mular y de cerda. Celebra ferias y fiestas del 11 al 13 de Octubre.

PARTIDO JUDICIAL DE ALCARAZ

Hállase a Occidente de la provincia, y confina: por



Albacete. — Montadores de navajas

el N., con el partido de La Roda; por el E., con los de Albacete y Chinchilla; por el S., con el de Yeste y la provincia de Jaén, y, por el O., con la de Ciudad Real.

En la zona septentrional se extiende el Campo de Montiel, y se halla salpicada de cerros y montes de notable elevación. Mucho más montañosa es la región meridional,



PLAZA DE ALTOZANO

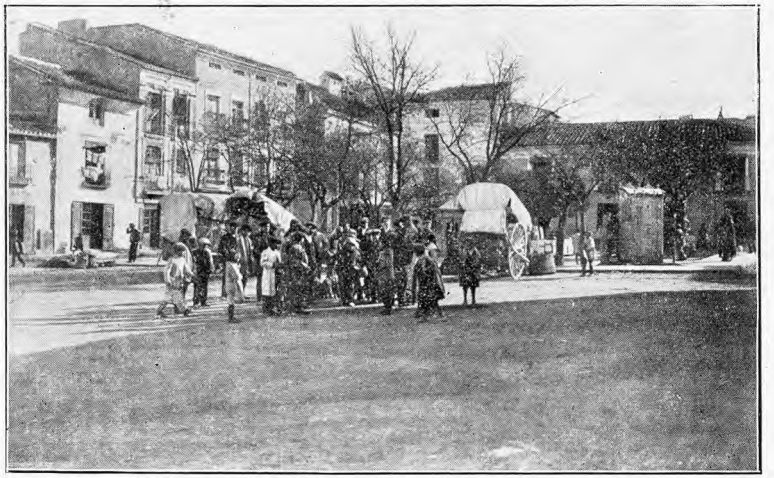

PLAZA MAYOR



INTERIOR DE SAN JUAN



LA VIRGEN DE LOS LLANOS

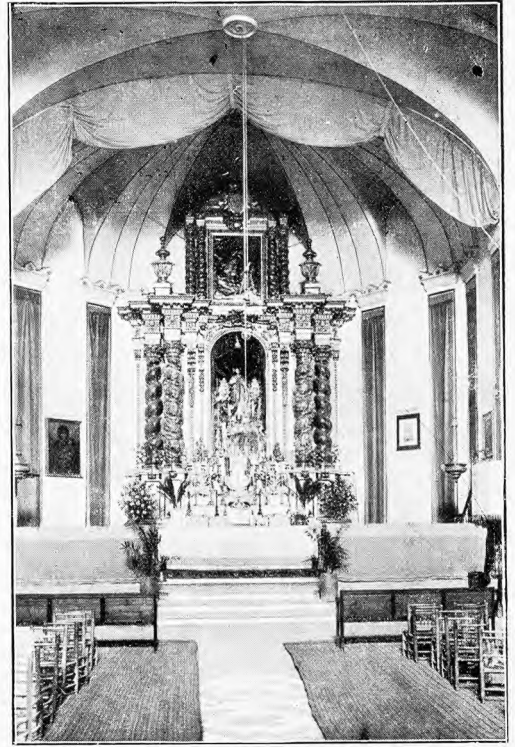

IGLESIA DE LA CONCEPCIÓN



EL CANAL



PASEO DE LA CUBA



ESTACIÓN DEL FERROCARRIL



PASEO DE ALFONSO XII

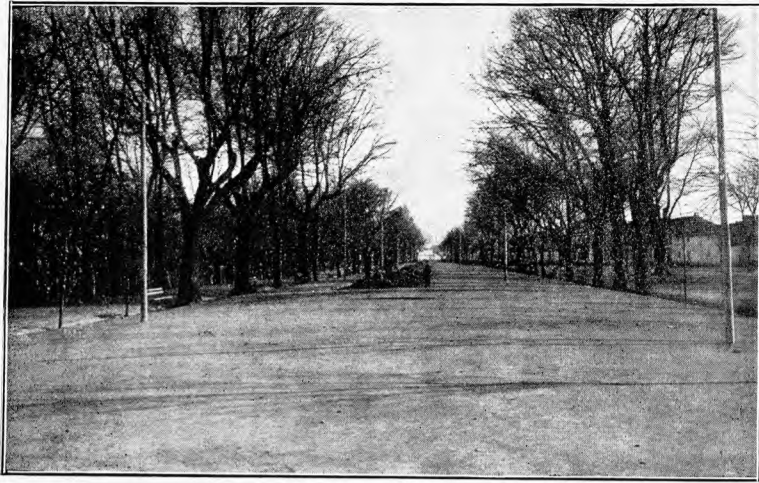

PASEO DE LA FERIA



DETALLE DE LA FERIA

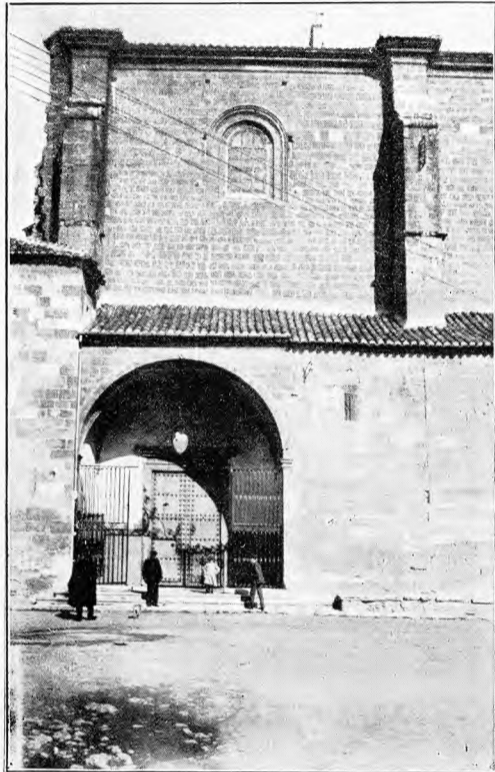

IGLESIA DE SAN JUAN



VENDEDOR DE NAVAJAS

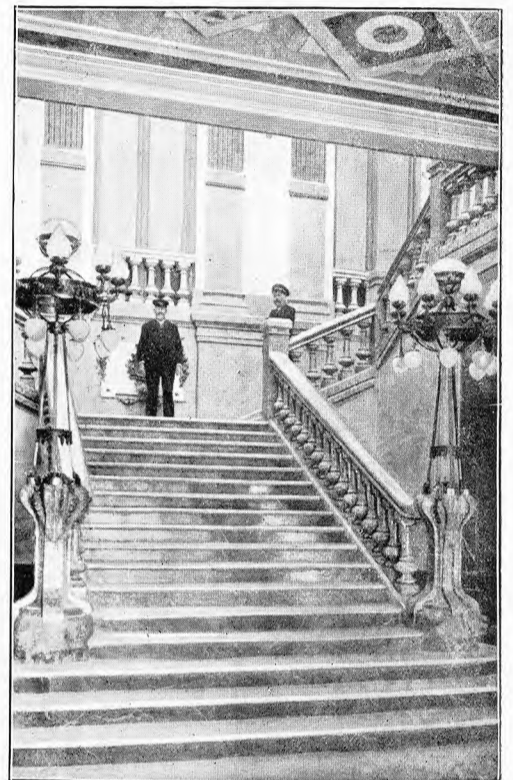

ESCALERA DEL AYUNTAMIENTO



AFILADORES DE NAVAJAS



SALÓN DE LA DIPUTACIÓN PROVINCIAL

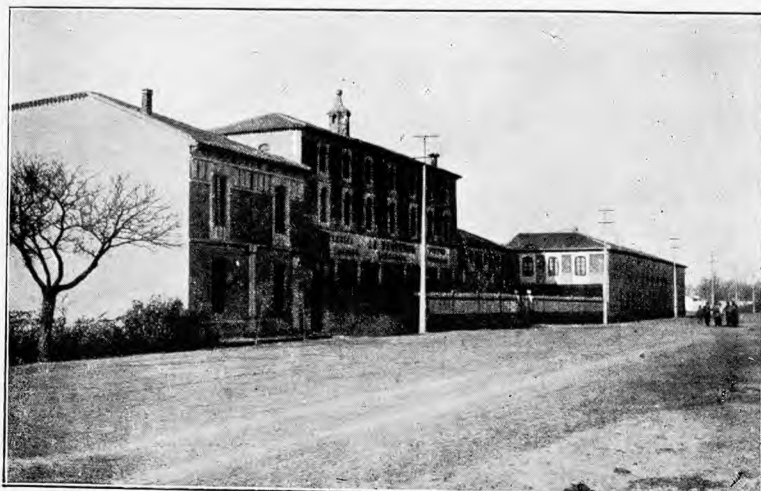

LA MANCHEGA ELÉCTRICA



KIOSCO EN LA FERIA

donde se desarrollan las sierras Calar del Mundo y de Alcaraz. Las principales eminencias del partido son los montes Hituero, Argel, Picos de Oso, Padroncillo, picos de la Saga y de Almenara, montes Cabezallera, el Padralvo, Peñarrubia, Nardal y Majonazo, Peña Pescada, monte Mirabuena, Peñas Blancas, montes Mirones, Jaén, Nava, Cabeza de Sage, Barreros, Beloso, Cerro del Moro y Cabalgador, cuyas altitudes se han señalado al describir la provincia.

Los ríos más importantes que bañan este territorio son el de Balazote y el de Lezuza, correspondientes a la cuenca del Júcar; el de los Endrinales y el Mundo, que pertenecen a la del Segura; el Guadarmena y el Guadalimar, que corresponden a la del Guadalquivir; el río Pinilla y el arroyo de Molinillo, que desaguan en las lagunas de Riudera, donde nace el Guadiana Alto, y los ríos Córcoles y de Socuéllamos; nacidos todos en los montes de este partido.

No hay ferrocarriles. La carretera de Albacete, Alcaraz y Villacarrillo cruza de NE. a SO., y de la misma se desprenden un ramal que va a Socuéllamos, por El Bonillo, y otro que conduce a las Fábricas de San Juan. De la cabeza del partido arranca otra carretera en dirección de Infantes; de El Bonillo parte otra hacia Munera, y de Ossa de Montiel otra que, en Sotuélamos, enlaza con los numerosos ramales que se concentran en este punto.

Los ayuntamientos comprendidos es esta jurisdicción son: Alcaraz, El Ballestero, Bienservida, Bogarra, El Bonillo, Casas de Lázaro, Cotillas, Masegoso, Ossa de Montiel, Paterna del Madera, Peñascosa, Povedilla, Riópar, Robledo, Salobre, Vianos, Villapalacios, Villaverde de Guadalimar y Viveros.

Alcaraz.—Ciudad de 5,405 habitantes, a 80 kilómetros de Albacete y a 72 de la estación de Villarrobledo. Carreteras a Infantes y de Albacete a Villacarrillo. Es una de las nueve vicarías que componen el arzobispado de Toledo. Explota minas de cobre y de sal. A 15 kilómetros de la población hay los célebres Baños del Relumbrar, cuyas aguas están clasificadas de sulfuro-ferruginosas. Fabrica tejidos de lana, aguardientes y curtidos. Cosecha cereales y vino, y cría ganado. Tiene agregados las aldeas de La Canaleja, El Horcajo, La Hoz, El Jardín, La Mesta y La Solanilla, y los caseríos del Cepillo y El Escorial.

Ballestero (El).—Villa de 1,587 habitantes, a 61 kilómetros de Albacete y a 51 de la estación de Villarrobledo. Carreteras a Albacete, Alcaraz y Socuéllamos. Produce cereales, azafrán, vinos y ganado.

Bienservida.—Villa de 1,997 habitantes, a 110 kilómetros de Albacete y a 100 de la estación de Villarrobledo. Produce cereales, legumbres, frutas, vino, aceite, maderas y ganado. Celebra ferias del 9 al 11 de Septiembre. Hay agregado el caserío La Sierra.

Bogarra.—Villa de 2,007 habitantes, a 50 kilómetros de Albacete y a 45 de la estación de Tobarra. Produce maderas, cereales, aceite y ganado. Hay agregadas las aldeas El Altico, Cañadas de Haches de Abajo, Cañadas de Haches de Arriba, Las Casas de Haches, Las Casas de Ramón, La Dehesa del Val, Las Mohedas, Potiche, El Prado del Caño y Las Yegüerizas.

Bonillo (El).—Villa de 5,233 habitantes, a 76 kilómetros de Albacete y a 36 de la estación de Villarrobledo. Carreteras a El Ballestero, Munera y Socuéllamos. Produce cereales, vinos y ganado. Hay fábricas de harinas, de chocolate, de curtidos y de baldosines. Tiene agregados los

caseríos Los Caleros, Los Puercos y Sotuélamos. En este último punto se concentran carreteras procedentes de El Ballestero, Villarrobledo, Socuéllamos, Ossa de Montiel y Munera.

Casas de Lázaro.—Villa de 1,714 habitantes, a 49 kilómetros de Albacete, cuya estación es la más cercana. Produce cereales, vinos, frutas, hortalizas y ganado. Hay agregadas las aldeas de Batán, Batán de los Mazos, Berro, Cucharal y Navalengua.

Cotillas.—Villa de 436 habitantes, a 115 kilómetros de Albacete y a 79 de la estación de Hellín. Baños de aguas sulfatado-cálcicas. Produce cereales, aceite, vinos, maderas y ganado. Tiene agregado el caserío Arroyo Frio.

Masegoso.—Villa de 1,460 habitantes, a 60 kilómetros de Albacete, cuya estación es la más cercana. Produce cereales, ganadería, pollería y huevos. Hay agregadas las aldeas de Cilleruelo, Ituero de la Sierra y Peña Rubia.

Ossa de Montiel.—Villa de 1,819 habitantes, a 86 kilómetros de Albacete y a 36 de la estación de Villarrobledo. Carretera a Sotuélamos. En su término están las célebres lagunas de Riudera. Produce cereales, vinos, ganado, miel, caza y carbón vegetal.

Paterna del Madera.—Villa de 1,525 habitantes, a 70 kilómetros de Albacete, cuya estación es la más cercana. Produce maderas, carbón vegetal, cereales y ganado. Hay agregados las aldeas Casa Nueva y El Encebrico, y los caseríos de Casarrosa, Los Catalmerejos, Río-Madera y La Toba.

Peñascosa.—Villa de 1,545 habitantes, a 70 kilómetros de Albacete, cuya estación y la de Villarrobledo son las más cercanas. Produce cereales, maderas, carbón vegetal y ganado, especialmente reses bravas. Hay agregados las aldeas de Arteaga, Burrueco, Fuenlabrada, Pesebre y Zorio, y los cortijos de Batanes y Cerro Blanco.

Povedilla.—Villa de 1,131 habitantes, a 92 kilómetros de Albacete y a 61 de la estación de Villarrobledo. Produce cereales y ganado.

Riópar.—Villa de 2,415 habitantes, a 132 kilómetros de Albacete, por carretera, y a 75 de la estación de Hellín; celebra ferias del 27 al 29 de Agosto y mercados los domingos. Produce cereales, legumbres, vinos, maderas y ganado. Hay en el término las importantes fundiciones de la «Compañía Metalúrgica de San Juan de Alcaraz». Tiene agregados la aldea Casa de la Noguera; los caseríos Dehesa, Fábricas de San Juan, Laminador, Lugar Nuevo, Miraflores, San Jorge y Villar, y las cortijadas Cortijos del Cura, Gollizo, El Noguerón, Ojuelo, Sequeral y Tormitales.

Robledo.—Villa de 1,807 habitantes, a 67 kilómetros de Albacete y a 59 de la estación de Villarrobledo. Carretera de Albacete a Villacarrillo. Produce cereales, azafrán, vinos y patatas. Hay agregadas las aldeas de Cubillo, Cuevas y Chospes.

Salobre.—Villa de 1,533 habitantes, a 90 kilómetros de Albacete y a 80 de la estación de Villarrobledo. Hay fábricas de hilatura de lana. Produce cereales, aceite, vino y ganadería. Tiene agregados el cortijo El Ojuelo y la aldea de Reolid.

Vianos.—Villa de 2,094 habitantes, a 85 kilómetros de Albacete y a 76 de la estación de Villarrobledo. Carretera de Fábricas de San Juan, que enlaza con la de Albacete a Villacarrillo. Produce cereales, legumbres, vinos y ganadería. Hay agregados los caseríos de Las Parideras y Zapateros.

Villapalacios.—Villa de 1,686 habitantes, a 98 kilómetros de Albacete y a 90 de la estación de Villarrobledo. Carretera de Albacete a Villacarrillo. Produce cereales, aceite, vino y ganado. Hay agregado el Cortijo del Río de Casa.

Villaverde de Guadalimar.—Villa de 1,021 habitantes, a 110 kilómetros de Albacete y a 83 de la estación de Hellín. Produce cereales, aceite, vino y ganadería.

Viveros.—Villa de 1,536 habitantes, a 79 kilómetros de Albacete y a 56 de la estación de Villarrobledo. Cosecha cereales, legumbres, garbanzos y vinos. Hay agregado el caserío Pinilla.

PARTIDO JUDICIAL DE ALMANSA

Ocupa el extremo oriental de la provincia, y confina: por el N. y E., con la de Valencia; por el E. y SE., con la de Alicante; por el S., con la de Murcia; por el O., con el partido de Chinchilla, y, por NO., con el de Casas-Ibáñez.

Se compone de monte y llano, siendo sus principales alturas los montes Pisabajas, Santa Bárbara, sierra Lacera, montes Graja, Muela y Arabinejos, Cerro Chisnar, monte Mugrón de Almansa, y monte Pocico de Santa Elena, en las Muelas de Carcelén.

Le riegan el arroyo de La Pera, que lleva sus aguas al Júcar; la rambla de Jumilla, que corresponde al Segura, y otras pequeñas corrientes. En los confines del N. se forma la laguna de San Benito.

Le cruza la línea férrea de Madrid a Alicante, con estación en la cabeza del partido. De la que parten carreteras en las direcciones de Albacete, de Ayora, de Montealegre y de Casas del Campillo, donde se bifurca en los sentidos de Valencia y Alicante. Por el extremo sudoriental pasa una carretera, procedente de Yecla, que va a empalmar con la de Almansa a Valencia, y, de Alpera, parten un ramal hacia la estación del ferrocarril y otro hacia Carcelén.

Esta jurisdicción abraza los términos municipales de Almansa, Alpera, Caudete y Montealegre del Castillo.

Almansa.—Ciudad de 11,887 habitantes, a 72 kilómetros de Albacete, con estación de ferrocarril. Carreteras indicadas anteriormente. Su origen se remonta a la más remota antigüedad, habiendo sido varias veces destruida por romanos y cartagineses. A NO. de la villa un ruinoso castillo corona la cima de un cerro. Un pequeño obelisco conmemora la célebre batalla librada en los campos de Almansa, que decidió el triunfo de Felipe V, en la guerra de Sucesión. La hermosa y fértil vega está regada por las aguas de un pantano. Cosecha cereales, azafrán, aceite y vinos. Cría ganado. Tiene fábricas de géneros de punto, de cencerros, de aguardientes, alcoholes y licores, de alpargatas, de aserrar maderas, de baúles-mundos, de calzado, de cerámica, de cordelería, de gorras, de tejidos, de sillas, etc. Celebra ferias del 28 de Agosto al 3 de Septiembre, y mercados los sábados. A 11 kilómetros de la población hay el Santuario de la Virgen de Belén, cuya famosa romería se celebra el día 25 de Abril.

Alpera.—Villa de 3,441 habitantes, a 67 kilómetros de Albacete, con estación de ferrocarril a 2 kilómetros. Carreteras a dicha estación y a Carcelén. Produce cereales, vinos y ganadería. Celebra ferias del 14 al 16 de Septiembre, y mercados los domingos. Hay agregados los caseríos Casa

de Don Pedro, Casas de Achacá o Fuente de la Manzana, Casas de Delgado, Casas de la Peña, Casilla de Mota, Las Fuentes, La Laguna y El Sej.

Caudete.—Villa de 6,807 habitantes, a 100 kilómetros de Albacete, con estación de ferrocarril a 2 kilómetros. Carretera de Yecla, que va a empalmar con la de Almansa a Valencia, cruzando la de Almansa a Alicante. Produce cereales, vinos, alcoholes y tejas y ladrillos.

Montealegre del Castillo.—Villa de 3,927 habitantes, a 60 kilómetros de Albacete y a 24 de la estación de Almansa, por carretera. Produce cereales, vinos y ganado. Celebra mercados los domingos. Hay fábricas de yeso. Tiene agregados los caseríos de Jaime, El Morteruelo y El Pozo de la Higuera. En las inmediaciones de Montealegre está el Cerro de los Santos, muy célebre en estos últimos tiempos, por haber sido hallados en él gran número de esculturas ibéricas, en las que se observan los influjos griego y fenicio.

PARTIDO JUDICIAL DE CASAS-IBÁÑEZ

Ocupa el extremo nororiental de la provincia, y confina: por el N., con las de Cuenca y Valencia; por el E., con la última nombrada; por el S., con los partidos de Almansa y Chinchilla, y, por el O., con los de Albacete y La Roda.

Se compone de monte y llano, siendo sus principales eminencias la Punta Dolondro, los cerros Umbrión, Aguilucho y Esportilla; los montes Madera, Ceja y Tarancón; el Puntal del Presón, la loma de la Hita y el pico Asomadilla.

Todas las aguas corresponden a la cuenca del Júcar, cuyo río corta el partido de O. a E., recibiendo las corrientes del río Valdemembra, de la Rambla de la Graja y del canal de María Cristina. El Cabriel señala los confines septentrionales con la provincia de Valencia.

No hay ferrocarriles.

Una carretera, procedente de Albacete, entra por Occidente, echando un ramal hacia Madrigueras, pasa por la cabeza del partido, de donde se desprende otro ramal en dirección de Villamalea y límite de Cuenca, continuando aquella carretera hacia Alborea, Villatoya y Requena. Otra, procedente también de Albacete, llega a Casas de Juan Núñez, desde donde continúa, en construcción, hasta Carcelén, de cuyo punto parte un ramal construido, que, a los 4 kilómetros, se bifurca en las direcciones de Ayora y de Alpera.

Los ayuntamientos comprendidos en el partido son: Casas-Ibáñez, Abengibre, Alatoz, Alborea, Alcalá del Júcar, Balsa de Ves, Carcelén, Casas de Juan Núñez, Casas de Ves, Cenizate, Fuentealbilla, Jorquera, Mahora, Motilleja, Navas de Jorquera, Fozo-Lorente, La Recueja, Valdeganga, Villa de Ves, Villamalea y Villatoya.

Casas-Ibáñez.—Villa de 3,118 habitantes, a 50 kilómetros de Albacete y a 45 de la estación de Requena. Carreteras a Albacete, Requena y Villamalea. Tiene fábricas de alcoholes, de conservas vegetales, de chocolate y una de electricidad. Cosecha vinos, azafrán y cereales. Celebra ferias del 27 al 29 de Agosto. Hay agregada la aldea de Serradiel.

Abengibre.—Villa de 989 habitantes, a 40 kilómetros de Albacete, cuya estación es la más cercana. Produce cereales, azafrán, cáñamo, vinos y ganado.

Alatoz.—Villa de 1,346 habitantes, a 48 kilómetros de Albacete y a 39 de la estación de Alpera. Produce cereales, aceite, vino, azafrán, miel y ganado.

Alborea.—Villa de 1,813 habitantes, a 57 kilómetros de Albacete y a 38 de la estación de Requena. Carretera de Requena a Albacete. Produce cereales, vinos, azafrán, aguardientes y ganado.

Alcalá del Júcar.—Villa de 2,851 habitantes, a 48 kilómetros de Albacete, cuya estación es la más cercana. Produce cereales, vinos, algo de aceite, azafrán, esparto, alcoholes y aguardientes. Celebra feria y fiesta el 10 de Agosto. Hay agregadas las aldeas Casas del Cerro, Eras, La Gila, Marimínguez, Tolosa y Zulema.

Balsa de Ves.—Villa de 1,302 habitantes, a 77 kilómetros de Albacete y a 38 de la estación de Requena. Cosecha principalmente cereales. Hay agregadas las aldeas de Canto Blanco, La Pared y El Viso.

Carcelén.—Villa de 1,759 habitantes, a 52 kilómetros de Albacete y a 35 de la estación de Alpera. Carreteras a dicha estación y a Ayora. Produce cereales, azafrán, aceite y vinos. Celebra feria el 24 de Agosto. Hay agregada la aldea Casas de Juan Gil.

Casas de Juan Núñez.—Lugar de 1,203 habitantes, a 27 kilómetros de Albacete, cuya estación es la más cercana, por carretera. Produce cereales, vinos, azafrán y ganado.

Casas de Ves.—Villa de 2,279 habitantes, a 60 kilómetros de Albacete y a 40 de la estación de Requena. Hay fábricas de aguardientes y de alcoholes. Produce cereales, vinos, azafrán, cáñamo y ganadería. Hay agregada la colonia agrícola Casas del Conde o Villa-Cubero.

Cenizate.—Villa de 746 habitantes, a 40 kilómetros de Albacete, cuya estación es la más cercana. Produce cereales, vinos, azafrán y ganado.

Fuentealbilla.—Villa de 2,328 habitantes, a 45 kilómetros de Albacete, cuya estación es la más cercana. Carretera de Albacete a Requena. Hay fábricas de alcoholes y canteras para fabricación de yeso y portlands. Produce azafrán, cereales, sal y ganado. Tiene agregadas las aldeas de Alcozarejos, Bormate, Campoalbillo, Casas-Rocas y Golosalvo.

Jorquera.—Villa de 2,269 habitantes, a 36 kilómetros de Albacete, cuya estación es la más cercana. Cosecha principalmente cereales y vinos. Hay agregadas las aldeas de La Calzada de Vergara, Las Casas de Valiente, Cubas, Maldonado y Marimínguez.

Mahora.—Villa de 2,330 habitantes, a 29 kilómetros de Albacete, cuya estación es la más cercana. Carretera de Albacete a Requena. Hay fábricas de aguardientes, de alcoholes y de electricidad. Produce azafrán, cereales, vinos y ganado. Celebra ferias y fiestas del 15 al 17 de Agosto.

Motilleja.—Lugar de 868 habitantes, a 24 kilómetros de Albacete, cuya estación es la más cercana. Carretera de Madrigueras a Albacete. Cosecha vinos, aceite y cereales.

Navas de Jorquera.—Lugar de 964 habitantes, a 35 kilómetros de Albacete, cuya estación es la más cercana. Produce azafrán, vinos, cereales y ganado.

Pozo-Lorente.—Lugar de 652 habitantes, a 32 kilómetros de Albacete y a 22 de la estación de Villar de Chinchilla. Produce cereales, vinos, azafrán y ganado.

Recueja (La).—Lugar de 762 habitantes, a 40 kilómetros de Albacete, cuya estación es la más cercana. Produce vinos, frutas y azafrán.

Valdeganga.—Villa de 2,158 habitantes, a 23 kilóme-

tros de Albacete, cuya estación es la más cercana. Produce vinos, cereales, hortalizas, azafrán y ganado.

Villa de Ves.—Villa de 690 habitantes, a 70 kilómetros de Albacete y a 46 de la estación de Requena. Cosecha cereales y vinos. Hay agregada la aldea Villar de Ves.

Villamalea.—Villa de 2,419 habitantes, a 48 kilómetros de Albacete, cuya estación es la más próxima. Carretera a Casas-Ibáñez. Cosecha azafrán, cereales, vinos y aceite. Hay agregados los caseríos de La Ceja y Rambla de San Antón y la aldea de Tamayo.

Villatoya.—Villa de 448 habitantes, a 62 kilómetros de Albacete y a 33 de la estación de Requena. Carretera de Requena a Albacete. Hay un balneario de aguas ferruginosas bicarbonatadas. Produce cereales, vinos, hortalizas, frutas, esparto, miel y cera. Tiene agregada la aldea de Cilanco.

PARTIDO JUDICIAL DE CHINCHILLA

Hállase dividido en dos porciones separadas por el partido de Albacete. La porción oriental limita: por el N., con el partido de Casas-Ibáñez; por el E., con el de Almansa; por SE., con la provincia de Murcia; por el S., con el partido de Hellín, y, por el O., con el de Albacete.

Sus mayores alturas son el monte Molatón, los cerros Mompichel, Fuente del Cuervo y Cuadrado, y los cerros de La Carrasquilla, Collado, del Losar y Mainetón.

El territorio carece de corrientes fluviales importantes; solo el canal de María Cristina roza el extremo noroccidental. En cambio se forman importantes lagunas, entre las cuales citaremos Las Saladas, La Salada y El Salobralejo.

Le cruza de E. a O. la línea férrea de Alicante a Madrid, recibiendo, en Chinchilla, la que procede de Cartagena y Murcia. También le corta de E. a O. la carretera que va de Almansa a Albacete, tocando en la cabeza del partido. La carretera de Albacete a Casas de Juan Núñez pasa por NO.

La porción occidental confina: por el N. y E., con el partido de Albacete; por el S., con los de Hellín y Yeste, y, por el O., con el de Alcaraz.

Sus principales eminencias son los cerros Colorado, Cruz del Zapatero, Caperuza Alta y Roble; sin que tenga corrientes fluviales de importancia.

De Peñas de San Pedro sale una carretera que va en dirección de la capital de la provincia, pero el último trozo está todavía en construcción. No hay ferrocarriles.

Entre ambas porciones comprenden los términos municipales de Chinchilla de Monte-Aragón, Alcadozo, Bonete, Corral-Rubio, Fuente-Alamo, Higuera, Hoya-Gonzalo, Peñas de San Pedro, Pétrola, Pozohondo, Pozuelo y San Pedro.

Chinchilla de Monte-Aragón.—Ciudad de 6,795 habitantes, situada en la porción oriental del partido, a 14 kilómetros de Albacete, con estación de ferrocarril a 4 kilómetros, donde enlaza la línea de Madrid a Alicante con la de Murcia y Cartagena. Carretera de Albacete a Almansa. La población se asienta en la falda de un cerro, y conserva varias antigüedades de la vieja *Saltigi*, en cuyo lugar está edificada. Hay muchas habitaciones cavadas en la roca, con buenos arcos de entrada. La Casa Consistorial, construida en 1590, y la Cárcel, de principios del siglo siguiente, son algo interesantes. En la parte alta de la ciudad existe el castillo medioeval que la defendía. Produce cereales, vinos y ganadería. Tiene agregados la aldea de Bachiller; el

lugar Villar de Chinchilla (con estación de ferrocarril), y los caseríos de La Felipa, Horna, Pinillá, Pozo-Bueno, Pozo la Peña y Villora.

Alcadozo. — Villa de 1,529 habitantes, situada en la porción occidental del partido, a 34 kilómetros de Albacete y a 27 de la estación de Tobarra. Produce cereales, vinos, aceite y ganado. Hay agregadas las aldeas de Casasola, El Fontonar, Fuente del Pino, La Herrería, La Molata, El Molinar y Santa Ana.

Bonete. — Villa de 1,865 habitantes, situada en la porción oriental del partido, a 50 kilómetros de Albacete, con apartadero a 5 kilómetros, en la línea de Madrid a Alicante. Carretera de Albacete a Almansa. Cosecha vinos, cereales y azafrán. Celebra feria el primer domingo de Octubre. Hay agregado el caserío El Carrascal.

Corral-Rubio. — Villa de 1,333 habitantes, situada en la porción oriental del partido, a 45 kilómetros de Albacete y a 10 de la estación de Villar de Chinchilla. Produce cereales, azafrán, vino y ganado. Hay agregada la aldea La Higuera, con un balneario de aguas sulfatado-sódicas.

Fuente-Alamo. — Villa de 2,663 habitantes, situada en la porción oriental del partido, a 55 kilómetros de Albacete y a 24 de la estación de Villar de Chinchilla. Produce cereales, azafrán, vinos, frutas, algo de aceite y ganado. Celebra fiesta, feria y mercado el día 9 de Octubre. Hay agregada la aldea Los Chortales.

Higueruela. — Villa de 2,646 habitantes, situada en la porción oriental del partido, a 40 kilómetros de Albacete, con apartadero en la línea de Madrid a Alicante. Produce cereales, azafrán, vinos, patatas y ganado. Hay agregadas las casas de labranza de Cañada-Pajares y Casillas de Abajo.

Hoya-Gonzalo. — Villa de 1,327 habitantes, situada en la porción oriental del partido, a 27 kilómetros de Albacete, con apartadero a 5 kilómetros, en la línea de Madrid a Alicante. Produce cereales, vinos, patatas, azafrán y ganado. Hay agregado el caserío El Fontonar.

Peñas de San Pedro. — Villa de 3,321 habitantes, situada en la porción occidental del partido, a 26 kilómetros de Albacete, cuya estación es la más cercana, por carretera (parte en construcción). Produce cereales, vino, azafrán, patatas y esparto. Hay agregados el caserío El Roble, y las aldeas El Colmenar, Fontonar de Alarcón, La Fuensanta, La Rambla, El Royo, El Sahúco, La Solana y Valero.

Pétrola. — Villa de 1,863 habitantes, situada en la porción oriental del partido, a 36 kilómetros de Albacete y a 10 de la estación de Villar de Chinchilla. Cosecha cereales, vinos y azafrán. Hay agregado el lugar Las Anorias.

Pozohondo. — Villa de 3,181 habitantes, situada en la porción occidental del partido, a 27 kilómetros de Albacete y a 18 de la estación de Pozo-Cañada. Cosecha cereales y azafrán, y poco vino y aceite. Hay agregados las aldeas Campillo del Hambre, Nava de Abajo, Nava de Arriba y Los Pocicos, y el caserío Casas de la Ermita.

Pozuelo. — Villa de 1,807 habitantes, situada en la porción occidental del partido, a 26 kilómetros de Albacete, cuya estación es la más cercana. Cosecha principalmente azafrán y cereales. Hay agregadas las aldeas Casica del Madroño, El Madroño y La Zarza.

San Pedro. — Villa de 1,806 habitantes, situada en la porción occidental del partido, a 35 kilómetros de Albacete, cuya estación es la más cercana. Cosecha cereales y azafrán. Hay agregada la aldea Cañada Juncosa.

PARTIDO JUDICIAL DE HELLÍN

Extiéndese por la región sudoriental de la provincia, limitando: por el N., con los partidos de Albacete y la porción levantina del de Chinchilla; por el E. y S., con la provincia de Murcia; por el SO. y O., con el partido de Yeste, y, por el NO., con la porción occidental del de Chinchilla.

Los principales relieves son la sierra de las Cabras, por los confines orientales, con el monte Madroño, el cerro de los Castillicos y los montes Hermana de Hellín, Quijonate y Puerto de la Mala Mujer; el monte Cabeza de Asno, en el extremo meridional; la sierra de los Calares, con los montes Camelleja, Porrón de Liétor y Peña del Buitre, y la sierra Seca, a SO., y los montes Berrueco y Tejera, y picos de la Nava y de la Losa, a NO.

Las aguas pertenecen a la cuenca del Segura, cuya corriente solo lame, en un pequeño trecho, los confines meridionales, donde recibe el caudal del río Mundo, que entra por Occidente y culebrea por Poniente y Mediodía del partido, absorbiendo, dentro del mismo, numerosas pequeñas corrientes.

El ferrocarril de Chinchilla a Murcia y Cartagena, atraviesa de N. a S., con estación en la cabeza del partido. La carretera de Albacete a Murcia también pasa por la ciudad de Hellín, de donde parte un ramal que llega hasta Elche de la Sierra. Procedentes de Jumilla entran dos ramales por Oriente, uno de los cuales empalma, en Minateda, con la citada carretera de Albacete a Murcia, y el otro se cruza con la misma, al E. de Cancarix, y va a morir a la estación de Agramón.

Este partido comprende los ayuntamientos de Hellín, Liétor, Ontur y Tobarra.

Hellín. — Ciudad de 17,781 habitantes, a 60 kilómetros de Albacete, con estación de ferrocarril. Carreteras indicadas anteriormente. Su más notable monumento es la iglesia de Nuestra Señora de la Asunción, templo gótico de tres espaciosas naves. Hay fábricas de aserrar maderas, de cajas de madera, de alcoholes y aguardientes, de tejas y ladrillos, de hilados de cáñamo, de esparto y de lana, de herraduras y de electricidad. Explota minas de azufre y de hierro. Cosecha cereales, vinos, esparto, cáñamo, azafrán, aceite, arroz y carbón vegetal. Celebra ferias del 20 al 30 de Septiembre y mercados los miércoles. Tiene agregadas las aldeas de Agra, Agramón (con estación de ferrocarril) e Isso, y los caseríos de Azaraque, Barajas, Camarillas, Cancarix, Cuevas del Campillo, Horca, Las Minas, Minateda y Rincón del Moro.

Liétor. — Villa de 3,228 habitantes, a 50 kilómetros de Albacete y a 25 de la estación de Hellín. Produce esparto, hortalizas, vinos, aceite y ganado. Celebra ferias y fiestas del 24 al 26 de Agosto. Hay agregados las aldeas de Casa Blanca, Talave y Torgal, y el caserío de Mullidar.

Ontur. — Villa de 4,484 habitantes, a 56 kilómetros de Albacete y a 16 de la estación de Tobarra. Hay establecida una Cámara Agrícola. Produce cereales, aceite, vino, azafrán, hortalizas, frutas y ganado. Tiene agregada la villa de Albatana.

Tobarra. — Villa de 9,651 habitantes, a 50 kilómetros de Albacete, con estación de ferrocarril. Carretera de Albacete a Murcia. Hay un establecimiento balneario en Fuente Apestosa. Produce cereales, aceite, vinos, azafrán, frutas y patatas. Tiene fábricas de hilados de lana y de tejas y ladrillos. También posee Cámara Agrícola. Las