

nas oriental y meridional que en el extenso territorio montañoso que se extiende a la derecha del mencionado río.

También las producciones agrícolas, en las que tanto influye la temperatura, presentan la misma variedad. Frutas de todas clases y de calidad exquisita se cosechan especialmente en el partido de Toro; abunda la viña en la mayor parte de la provincia y mucho más los cereales y los famosos garbanzos de Zamora, Toro y Fuentesauco; se cría lino en gran cantidad en los valles de Tera, Vidriales y Valverde, y en las riberas del partido de Benavente. Entre el arbolado predominan el roble, la encina, el fresno, el álamo blanco, el chopo y multitud de arbustos de varias especies, exportándose leñas y carbón vegetal en muy notable cantidad.

Según las más recientes estadísticas oficiales (1918), se destinan en esta provincia 40,210 hectáreas al cultivo de la vid, produciéndose 423,031 quintales métricos de uva, de los que se emplearon 413,239 en la vinificación, obteniéndose 251,659 hectólitros de mosto. Hay 211 hectáreas plantadas de olivar, con una producción de 2,735 quintales métricos de aceituna, de la que se extrajeron 383 quintales métricos de aceite. A la siembra de trigo se destinaron 130,372 hectáreas, con una producción de 782,963 quintales métricos de grano y 1,218,101 de paja; a cebada 19,170 hectáreas, con 325,892 quintales métricos de grano y 313,935 de paja; a avena 2,175 hectáreas, con 25,298 quintales métricos de grano y 36,602 de paja; a centeno 68,480 hectáreas, con 478,940 quintales métricos de grano y 1,136,508 de paja; a garbanzos 3,418 hectáreas, con 10,264 quintales métricos de legumbre; a habas 11,036 hectáreas, con 47,621 quintales métricos de legumbre; a guisantes 3,524 hectáreas, con 8,870 quintales métricos de legumbre; a judías 772 hectáreas, con 5,403 quintales métricos de legumbre; a algarrobas 13,702 hectáreas, con 45,589 quintales métricos de fruto; a lentejas 976 hectáreas, con 4,171 quintales métricos de fruto; a almortas 2,114 hectáreas, con 8,467 quintales métricos de fruto, y a yeros 843 hectáreas, con 2,935 quintales métricos de fruto.

Del último censo de la riqueza pecuaria (1918), resultan existentes 6,942 cabezas de ganado caballar, 18,091 de de mular, 39,913 de asnal, 85,802 de vacuno, 477,840 de lanar, 78,329 de cabrío y 55,064 de cerda; cuyas cifras acusan un notable aumento en la ganadería zamorana.

El ganado lanar pertenece en su mayoría a la raza merina, estante y trashumante, aunque existe también la churra en buen número de términos. El bovino se destina en gran parte a las labores de la tierra y al acarreo, para cuyos servicios reúne buenas condiciones por su alta talla. Del ganado de cerda existen la raza del país y la extremeña. La primera tiene las patas largas, cabeza grande, cuerpo largo y orejas muy desarrolladas, y es de escasa precocidad. Las transacciones se hacen generalmente en las ferias y mercados.

Industria y comercio.—Poco interés ofrece esta provincia en su aspecto industrial y comercial, no pudiendo citarse un solo artículo de fabricación zamorana que alcance una cifra notable de exportación. Se producen mantas y lienzo bastos y de mediana calidad en Almeida, Roelos, Fresnadillo y Villalcampo, y casi todas las demás industrias y manufacturas se derivan de la producción agrícola y ganadera, que constituye la principal fuente de riqueza del país.

Vías de comunicación.—La línea férrea de Plasencia-Salamanca-Astorga atraviesa la provincia de S. a N., pa-

sando por la capital, donde acude también un ferrocarril procedente de Medina del Campo, que entra en este territorio por Oriente. Entre estas dos únicas líneas que interesan a esta provincia, suman 147'657 kilómetros de vía normal.

Circulan por este territorio las carreteras de primer orden de Madrid a La Coruña, por Torrelodones, Villacastín, Adanero, Arévalo, Medina del Campo, Benavente y Lugo, y de Villacastín a Vigo, por Ávila, Salamanca, Zamora y Orense; las cuales, dentro de la provincia, tienen, en junto, una longitud de 235'578 kilómetros completamente construidos. Las de segundo orden de la de Villacastín a Vigo a León, por Benavente; de Castrogonzalo a Palencia, por Villalón; de Tordesillas a Zamora, por Toro; de Valladolid a Salamanca, por Tordesillas; de Benavente a Mombuey, por Rionegro, y de Zamora a Fermoselle, por Bermillo de Sayago; que miden 241'282 kilómetros también completamente construidos; y las de tercer orden, mucho más numerosas, pero escasísimas en proporción de la extensión del territorio, suman: 492'533 kilómetros construidos, 58'373 en construcción, 87'996 en proyecto aprobado, 367'494 en estudio y 209 kilómetros sin estudiar. No hay carreteras provinciales. Los caminos vecinales, construidos o auxiliados por el Estado, miden una longitud de 66'106 kilómetros construidos y 40'082 en construcción; y los construidos o auxiliados por la Diputación suman 131'904 kilómetros completamente terminados.

PARTIDO JUDICIAL DE ZAMORA

Se encuentra en la parte central de la provincia, confinando: al N., con el partido de Villalpando; al E., con el de Toro; al S., con los de Fuentesauco y Bermillo de Sayago, y, al O., con el último nombrado y el de Alcañices.

Los accidentes de este territorio son poco pronunciados.

Le bañan el río Duero, que le corta de E. a O., resiguando parte de los confines occidentales, y el Esla, que también marca buen trecho de dichos confines, hasta reunirse con el nombrado Duero. Afluentes de este río son asimismo el arroyo Coreses, el río Valderaduey, con el Salado, y los arroyos Ojuelo y Amor, que también contribuyen al riego de este partido.

El ferrocarril de Plasencia a Astorga cruza de S. a N. y el de Medina del Campo a Zamora entra por el E.

A la capital acuden las siguientes carreteras: la de Puebla de Sanabria, que se une con la de Benavente; la de Cubillos; la de Villalpando; la de Toro, con un ramalillo procedente de Algodre; la de La Bóveda de Toro, con tres ramales iniciados en Madridanos, Gema y Villaralbo; la de Salamanca, con las ramas de Jumbrina, San Marcial y Pontejos; la de Bermillo de Sayago, con la rama de Tardobispo; la de Alcañices, y la de La Hiniesta.

Abraza esta jurisdicción los términos municipales de Zamora, Algodre, Almaraz de Duero, Andavías, Arcenillas, Arquillos, Benegiles, Carrascal, Casaseca de Campeán, Casaseca de las Chanas, Cazorra, Cerecinos del Carrizal, Coreses, Corrales, Cubillos, Entrala, Fontanillas de Castro, Gema, La Hiniesta, Jambrina, Madridanos, Molarillos, Monfarracinos, Montamarta, Moraleja del Vino, Morales del Vino, Moreruela de los Infanzones, Muelas del Pan, Pajares de la Lampreana, Palacios del Pan, Peleas de Abajo, El Perdigón, Piedrahita de Castro, Pontejos, San Cebrián de Castro, San Marcial, San Pedro de la Nave,

Tardobispo, Torres de Carrizal, Valcabado, Villanueva de Campeán, Villaralbo y Villaseco.

ZAMORA. — Ciudad de 16,955 habitantes, situada a los $41^{\circ} 30' 12''$ de latitud N. y $2^{\circ} 3' 30''$ de longitud O. del meridiano de Madrid, de cuya capital dista 247 kilómetros por carretera y 290 por ferrocarril.



Zamora.—Paseo de San Martín

Hállase a la margen del Duero, y sus altitudes sobre el nivel del mar, señaladas en el Gobierno Civil, en el batiente interior de la puerta principal, y en la estación del ferrocarril, sobre el batiente de la puerta del despacho de equipajes, son respectivamente de $651'023$ y $640'8$ metros.

Es Sede Episcopal, y tiene Gobierno Civil, Gobierno Militar, Audiencia Provincial, Aduana, Delegación de Hacienda, Diputación Provincial, Instituto General y Técnico, Junta de Instrucción Pública, Escuela Elemental de Industrias, Escuelas Normales de Maestros y de Maestras, Consejo Provincial de Fomento, Seminario Conciliar, Jefaturas de Obras Públicas y de Montes, Junta de Sanidad, Asociación General de Ganaderos, etc.

Conserva las antiguas y famosas murallas, al pie de las cuales murió Sancho II, a manos de Vellido Dolfos. Tiene tres puentes sobre el río, uno para el ferrocarril, otro llamado Puente Nuevo, y el Viejo, que consta de 17 arcos de piedra y está encabezado por torres o puertas fortificadas. Las calles suelen ser estrechas y tortuosas, y las plazas no muy extensas ni muy bien configuradas, pero hay buenos paseos como los de San Martín de Arriba, San Martín de Abajo y avenida de la Feria, junto a la ciudad, y el de Valorio y avenida de Requejo, en las afueras.

La población ofrece, en su conjunto, ese aspecto de venerable vetustez, avalorada por la historia y por el arte, que hemos admirado con tanta frecuencia describiendo las

ciudades españolas. Son numerosos los monumentos que despiertan el interés del viajero en Zamora, pero ninguno como la románica Catedral levantada junto a las viejas murallas y antiguo Castillo. A mucha distancia se distinguen la maciza y cuadrada torre de las campanas y la preciosa cúpula, tipo curiosísimo del arte románico-bizantino.

La fachada del templo indica, por la pureza de su estilo, haber sido construida en el siglo XII. El interior consta de tres naves, divididas por robustas pilastras, cuyas bóvedas ojivales no destruyen el sabor románico del conjunto. La capilla mayor ostenta un retablo de alabastro de mediano mérito; en cambio lo tiene extraordinario el coro y su soberbia sillería, obra notabilísima de fines del siglo XV y ejemplar precioso del arte gótico florido. En la capilla llamada del Cardenal se ven las tumbas de la familia Romero y un retablo de seis compartimentos, pintado por el célebre Fernando Gallegos, una de las pocas obras indubitables de este artista. En la capilla de San Juan, la mejor de la Catedral, hay el sepulcro del canónigo Juan de Grado, y

en el templo se hallan las tumbas del primer obispo Bernardo, del obispo Pedro (1254) y del obispo Suero Pérez (1286). El claustro, destruido en 1591 y restaurado en 1621, es obra sencilla, como la fachada N. de la Catedral. En la sacristía se guardan varios tapices muy valiosos y una rica Custodia, de dos metros de altura, atribuida al famoso platero Juan de Arfe. Entre las demás iglesias de Zamora,

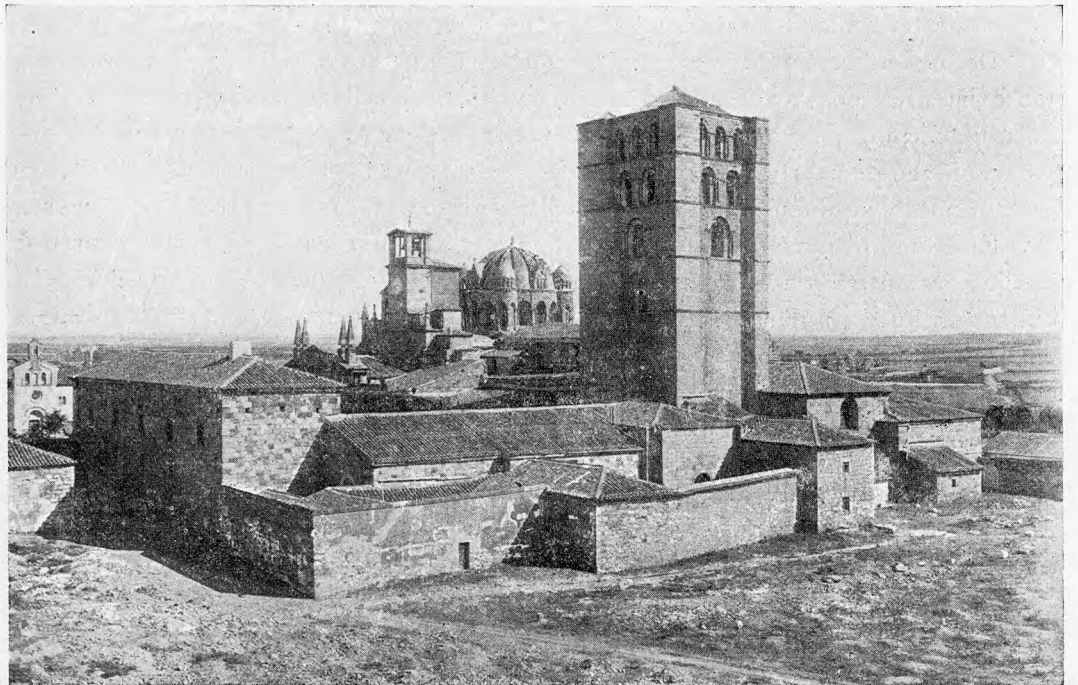

Zamora.—La Catedral, por la parte de la Torre

llámanos la atención, en primer término, la pequeña capilla de la Magdalena; una portada románica muy curiosa da acceso a este interesante templo, que contiene varias tumbas del más elevado valor artístico. También es románica y del mayor interés la ermita de Santiago, en el barrio de Olivares. Deben además ser mencionadas las iglesias de

San Pedro, San Juan de la Puerta Nueva, Santa María de Horta, San Leonardo y San Andrés, todas las cuales tienen algo que puede interesar al artista.

Entre los edificios civiles de carácter monumental descuella la llamada Casa de los Momos, cuya fachada gótica, con hermosos ajimeces y escudo nobiliario, constituye un ejemplar muy característico de dicho estilo en su tercer período. Citaremos también el palacio del marqués de Puñonrostro, el Episcopal, el Hospital, el Hospicio, el Ayuntamiento, el Seminario y el moderno edificio del Instituto.

Las producciones del término consisten en vino, patatas, cereales, frutas, miel, garbanzos, maderas, carbón vegetal y huevos. Se fabrican licores y aguardientes, calzado, cerámica, velas de cera, cerveza, chocolate, curtidos, harinas, pastas para sopa y tejidos de hilo, y hay serrerías de madera y fundiciones de metal.

Celebra ferias los días 12 y 13 de cada mes y del 2 al 18 de Marzo, y mercados los domingos, martes y viernes.

Hay agregados a este ayuntamiento los arrabales Los Cabañales, Espíritu Santo, Olivares, San Frontis y San Lázaro, y los barrios de Pantoja, Pinilla y El Sepulcro.

Zamora es ciudad muy antigua que, según valiosas opiniones, corresponde a la *Ocellum Duri* de los *vacceos*. No se conoce de su historia durante los períodos romano y visigodo. En 712 la ocuparon los moros, recuperándola Alfonso el Católico en 748. Abderramán volvió a tomarla en 813, pero poco más tarde fué reconquistada por las armas cristianas, resistiendo bravamente varias tentativas posteriores de los moros de volver a apoderarse de ella. En la segunda mitad del siglo X vuelve a pasar varias veces de unas a otras manos, sufriendo desolaciones y saqueos. En 1061, hallándose muy mal parada por los desastres de la guerra, la reparó Don Fernando, quien en su testamento concedió el señorío de esta ciudad a su hija Doña Urraca. Y habiendo intentado el hermano de ésta, Sancho II, apoderarse de Zamora, como lo había hecho con los estados de sus otros

Fernando IV, celebró Cortes en esta ciudad, a fines del siglo XIII. Cayó Zamora a manos del rey de Portugal, cuando



Zamora.—Iglesia de San Pedro y San Ildetonso

éste disputaba la corona de Castilla a Isabel la Católica, pero la recobró Don Fernando. Tomó parte en el alzamiento de los comuneros, llevando su obispo don Antonio de Acuña 900 hombres de refuerzo a Tordesillas. Después de la desgraciada batalla de Medina de Rioseco, sometiose la ciudad a las tropas napoleónicas, en la guerra de la Independencia.

Algodre.—Lugar de 604 habitantes, a 13 kilómetros de Zamora y a 4 de la estación de Coreses, por carretera. Cosecha cereales y vino.

Almaraz de Duero.—Lugar de 998 habitantes, a 15 kilómetros de Zamora, cuya estación es la más cercana. Produce cereales, vinos, maderas y ganado.

Andavías.—Lugar de 698 habitantes, a 14 kilómetros de Zamora, cuya estación es la más cercana. Cosecha cereales.

Arcenillas.—Lugar de 425 habitantes, a 8 kilómetros de Zamora y a 6 de la estación de El Perdigón y Morales. Carretera de Zamora a Gema. Cosecha cereales y vino.

Arquillinos.—Lugar de 439 habitantes, a 28 kilómetros de Zamora y a 7 de la estación de Piedrahita de Castro. Produce cereales, vinos y ganado.



Zamora.—Casa Consistorial

hermanos, dispuso Doña Urraca la resistencia, muriendo Don Sancho asesinado por Vellido Dolfos. Luego reconoció Doña Urraca por rey a su hermano Don Alfonso, a quien tomó el Cid el juramento de Santa Gadea, si son ciertas las antiguas leyendas que lo refieren. Doña María, madre de

Benegiles. — Lugar de 641 habitantes, a 18 kilómetros de Zamora y a 15 de la estación de Coreses. Carretera de Zamora a Villalpando. Produce vino, cereales y ganado.

Carrascal. — Lugar de 215 habitantes, a 5 kilómetros de Zamora, cuya estación es la más cercana. Carretera de Zamora a Bermillo de Sayago, con un ramal a Tardobispo. A 6 kilómetros de esta población hay el importante salto de agua tomada del Duero, para la fábrica de electricidad «El Porvenir de Zamora», que suministra fluido a las ciudades de Salamanca, Zamora y Valladolid. Produce cereales, vinos y ganado.

Casaseca de Campeán. — Lugar de 617 habitantes, a 11 kilómetros de Zamora y a 4 de la estación de Corrales. Cosecha cereales, vino, garbanzos y frutas.

Casaseca de las Chanas. — Lugar de 1,042 habitantes, a 11 kilómetros de Zamora y a 6 de la estación de El Perdígón y Morales. Carretera de Zamora a Gema. Produce cereales, vino, garbanzos, patatas y hortalizas.

Cazurra. — Lugar de 292 habitantes, a 12 kilómetros de Zamora y a 5 de la estación de El Perdígón y Morales. Cosecha cereales y vino.

Cerecinos del Carrizal. — Lugar de 535 habitantes, a 23 kilómetros de Zamora y a 7 de la estación de Piedrahita de Castro. Cosecha cereales y vino.

Coreses. — Lugar de 1,654 habitantes, a 11 kilómetros de Zamora, con estación de ferrocarril. Carretera de Algodre, que empalma con la de Zamora a Toro. Cosecha cereales y vinos.

Corrales. — Lugar de 1,933 habitantes, a 16 kilómetros de Zamora, con estación. Carretera de Zamora a Salamanca. Hay fábricas de licores. Cosecha vinos, cereales y garbanzos. Celebra mercados los domingos y fiestas.

Cubillos. — Lugar de 801 habitantes, a 7 kilómetros de Zamora, cuya estación es la más cercana, por carretera. Produce cereales, vinos y ganado.

Entrala. — Villa de 503 habitantes, a 8 kilómetros de Zamora y a 1 de la estación de El Perdígón y Morales. Carretera de Zamora a San Marcial y un ramal a El Perdígón. Cosecha cereales y vino.

Fontanillas de Castro. — Villa de 303 habitantes, a 32 kilómetros de Zamora y a 10 de la estación de Piedrahita de Castro. Carretera de Zamora a Valderas. Produce cereales y ganado.

Gema. — Villa de 735 habitantes, a 15 kilómetros de Zamora, por carretera, y a 9 de la estación de El Perdígón y Morales. Cosecha cereales y vino.

Hiniesta (La). — Lugar de 960 habitantes, a 9 kilómetros de Zamora, cuya estación es la más cercana, por carretera. Cosecha cereales. Hay agregado el lugar de Roales.

Jambrina. — Lugar de 693 habitantes, a 20 kilómetros de Zamora, por carretera, y a 7 de la estación de Corrales. Cosecha cereales y vino.

Madridanos. — Lugar de 1,277 habitantes, a 13 kilómetros de Zamora, por carretera, y a 11 de la estación de El Perdígón y Morales. Cosecha vino y cereales. Hay agregado el lugar de Bamba.

Molacillos. — Lugar de 586 habitantes, a 13 kilómetros de Zamora y a 9 de la estación de Coreses. Carretera de Zamora a Villalpando. Cosecha cereales y vino.

Monfarracinos. — Lugar de 664 habitantes, a 7 kilómetros de Zamora, cuya estación es la más cercana. Carretera de Zamora a Villalpando. Produce cereales, vino y ganado.

Montamarta. — Lugar de 1,315 habitantes, a 20 kiló-

metros de Zamora y a 10 de la estación de Piedrahita de Castro. Carretera de Zamora a Puebla de Sanabria. Produce cereales, ganadería y algo de vino.

Moraleja del Vino. — Lugar de 2,300 habitantes, a 9 kilómetros de Zamora y a 8 de la estación de El Perdígón y Morales. Carreteras a Madridanos y de Zamora a La Bóveda de Toro. La fabricación de aguardientes es su especialidad. Cosecha cereales y vinos. Celebra mercados los domingos.

Morales del Vino. — Lugar de 1,466 habitantes, a 7 kilómetros de Zamora, con estación (El Perdígón y Morales). Carretera de Zamora a Salamanca. Cosecha vino y cereales.

Moreruela de los Infanzones. — Lugar de 651 habitantes, a 17 kilómetros de Zamora y a 6 de la estación de Piedrahita de Castro. Produce cereales, vinos y ganado.

Muelas del Pan. — Lugar de 748 habitantes, a 17 kilómetros de Zamora, cuya estación de ferrocarril es la más cercana. Carretera de Zamora a Alcañices. Cosecha principalmente cereales.

Pajares de la Lampreana. — Villa de 1,205 habitantes, a 28 kilómetros de Zamora y a 6 de la estación de Piedrahita de Castro. Cosecha cereales. Celebra ferias el 8 de Mayo y el 8 de Septiembre.

Palacios del Pan. — Lugar de 327 habitantes, a 15 kilómetros de Zamora, cuya estación es la más cercana. Cosecha cereales y vino.

Peleas de Abajo. — Lugar de 349 habitantes, a 17 kilómetros de Zamora y a 5 de la estación de Corrales. Carretera de Jambrina a Zamora. Cosecha cereales y vinos. Hay agregado el barrio La Mañana.

Perdigón (El). — Lugar de 1,458 habitantes, a 9 kilómetros de Zamora, con estación de ferrocarril. Carretera que empalma con la de San Marcial a Zamora. Cosecha cereales y vinos.

Piedrahita de Castro. — Villa de 437 habitantes, a 20 kilómetros de Zamora, con estación de ferrocarril. Produce cereales y ganado.

Pontejos. — Lugar de 371 habitantes, a 10 kilómetros de Zamora, por carretera, y a 4 de la estación de El Perdígón y Morales. Cosecha cereales y vinos.

San Cebrián de Castro. — Villa de 754 habitantes, a 25 kilómetros de Zamora y a 6 de la estación de Piedrahita de Castro. Produce cereales, vino y ganadería.

San Marcial. — Lugar de 579 habitantes, a 17 kilómetros de Zamora, por carretera, y a 10 de la estación de El Perdígón y Morales. Cosecha cereales y vino.

San Pedro de la Nave. — Villa de 876 habitantes, a 23 kilómetros de Zamora, cuya estación es la más cercana. Tiene un templo románico-bizantino del mayor interés. Produce cereales y ganado. Hay agregados los lugares de Almendra, El Campillo, La Pubblica, Valdeperdices y Villanueva de los Corchos, y el caserío de Villaflor.

Tardobispo. — Lugar de 595 habitantes, a 10 kilómetros de Zamora, por carretera, y a 5 de la estación de El Perdígón y Morales. Cosecha cereales, garbanzos y vino. Hay agregados los lugares Las Enillas y La Tuda.

Torres de Carrizal. — Lugar de 591 habitantes, a 16 kilómetros de Zamora y a 12 de la estación de Piedrahita de Castro. Cosecha cereales y vino.

Valcabado. — Lugar de 476 habitantes, a 6 kilómetros de Zamora, cuya estación es la más cercana. Carretera de Zamora a Puebla de Sanabria. Produce cereales, vino, garbanzos y ganado.

Villanueva de Campeán. — Lugar de 484 habitantes, a 17 kilómetros de Zamora y a 5 de la estación de Corrales. Cosecha cereales y vino.

Villaralbo. — Lugar de 1,178 habitantes, a 6 kilómetros de Zamora, cuya estación es la más cercana, por carretera. Cosecha cereales y mucho vino de superior calidad.

Villaseco. — Lugar de 721 habitantes, a 22 kilómetros de Zamora, cuya estación es la más cercana. Produce cereales, legumbres y ganado. Celebra feria el 2 de Septiembre.

PARTIDO JUDICIAL DE ALCAÑICES

Ocupa un extenso territorio por el centro y Occidente de la provincia. Tiene sus confines: al N., con los partidos de Puebla de Sanabria y Benavente; al E., con el último nombrado y los de Villalpando y Zamora; al S., con el inmediato anterior, el de Bermillo de Sayago y Portugal, con cuyo estado limita también por el O.

Pertenece a la sección montañosa de esta provincia, extendiéndose por su región septentrional el importante macizo de la sierra de la Culebra, de la que se derivan todos los demás montes que se esparraman por el país. De éstos son los principales las sierras Baja, de la Espadaña, de San Adrián, de Sesnández, de las Cabras y de los Cantadores.

El río Esla, que resigue la mayor parte de los confines orientales del partido, une su corriente con el Duero en los límites meridionales, parte de los cuales están señalados por la corriente de este río. Las aguas que bañan casi todo el territorio corresponden al expresado Esla, y forman los ríos Castrón, los arroyos Eresmal y Olmillo, el río Aliste, con sus tributarios el Frío, el Espinoso, el Ceval y el Menar y el río Malo. En los confines occidentales corre el río Manzanas, que corresponde a la vertiente portuguesa, y absorbe numerosos arroyos nacidos dentro de este partido. En las cercanías de la cabeza del partido brotan las fuentes del Angueira, cuyas aguas se introducen inmediatamente en Portugal.

No hay ferrocarriles. La carretera de Zamora a Puebla de Sanabria entra por el E. y sale por el N. Otra, procedente también de Zamora, penetra por SE.; recoge, en Fonfría, un ramal originario de Bermillo de Sayago, llega a la cabeza del partido y se prolonga hacia Occidente, hasta la frontera portuguesa.

Se hallan comprendidos en esta jurisdicción los ayuntamientos de Alcañices, Boya, Carbajales de Alba, Ceadea, Cerezal de Aliste, Faramontanos de Tábara, Ferreras de Abajo, Ferreras de Arriba, Ferrerueta, Figueruela de Abajo, Figueruela de Arriba, Fonfría, Frieria de Valverde, Gallegos del Río, Losacino, Losacio, Mahide, Manzanal del Barco, Morales de Valverde, Morerueta de Tábara, Navianos de Valverde, Olmillos de Castro, Perilla de Castro, Pino, Rabanales, Rábano de Aliste, Ricobayo, Riofrio de Aliste, Samir de los Caños, San Pedro de Zamudia, Santa María de Valverde, San Vicente de la Cabeza, San Vicente del Barco, San Vitero, Tábara, Trabazos, Vegalatrave, Videmala, Villalcampo, Villanueva de las Peras, Villarino tras la Sierra, Villaveza de Valverde y Viñas.

Alcañices. — Villa de 1,693 habitantes, a 60 kilómetros de Zamora, cuya estación es la más cercana. Carreteras a Zamora y al confín occidental del partido, frontera de Portugal. Fué ésta una de las villas de la Orden de los Templarios, y en ella se reunieron los monarcas de Castilla y Portugal para terminar sus diferencias por medio de dos

matrimonios, en 1298. Se producen cereales y ganadería. Hay agregados los lugares de Santa Ana y Vivinera, y el barrio de La Quinta.

Boya. — Lugar de 157 habitantes, a 88 kilómetros de Zamora y a 64 de la estación de Benavente. Cosecha cereales y patatas.

Carbajales de Alba. — Villa de 1,185 habitantes, a 37 kilómetros de Zamora y a 30 de la estación de Piedrahita de Castro. Produce cereales, ganado y embutidos.

Ceadea. — Lugar de 1,313 habitantes, a 52 kilómetros de la estación de Zamora. Carretera de Zamora a Alcañices. Cosecha cereales y vino. Hay agregados los lugares de Arcillera, Fornillos de Aliste, Mellanes y Moveros.

Cerezal de Aliste. — Villa de 775 habitantes, a 30 kilómetros de Zamora, cuya estación es la más cercana. Carretera de Zamora a Alcañices. Cosecha cereales. Celebra ferias el día de Corpus y el 12 de cada mes, y mercados los martes y viernes. Hay agregada la villa de Carbajosa.

Faramontanos de Tábara. — Lugar de 834 habitantes, a 48 kilómetros de Zamora y a 18 de la estación de La Tabla. Cosecha principalmente cereales.

Ferreras de Abajo. — Lugar de 940 habitantes, a 68 kilómetros de Zamora y a 45 de la estación de Benavente. Produce cereales, vinos y ganado. Hay agregado el lugar de Litos.

Ferreras de Arriba. — Lugar de 825 habitantes, a 80 kilómetros de Zamora y a 55 de la estación de Benavente. Cosecha cereales, patatas y castañas. Hay agregado el lugar Villanueva de Valrojo.

Ferrerueta. — Lugar de 849 habitantes, a 60 kilómetros de Zamora y a 40 de la estación de Piedrahita de Castro. Cosecha cereales. Celebra mercados el día 18 de cada mes. Hay agregados los lugares de Escobar y Sesnández.

Figueruela de Abajo. — Lugar de 391 habitantes, a 87 kilómetros de Zamora, cuya estación es la más cercana. Cosecha cereales.

Figueruela de Arriba. — Lugar de 1,436 habitantes, a 88 kilómetros de Zamora, cuya estación es la más cercana. Produce cereales y ganado. Hay agregados los lugares de Flechas, Gallegos del Campo, Moldones, Riomanzanas y Villarino de Manzanas.

Fonfría. — Villa de 1,509 habitantes, a 40 kilómetros de Zamora, cuya estación es la más cercana. Carreteras a Zamora, Alcañices y Bermillo de Sayago. Cosecha cereales y vino. Hay agregados los lugares Bermillo de Alba, Brandilanes y Castro de Alcañices.

Frieria de Valverde. — Lugar de 552 habitantes, a 58 kilómetros de Zamora y a 18 de la estación de Barcial del Barco. Cosecha cereales.

Gallegos del Río. — Lugar de 1,484 habitantes, a 60 kilómetros de Zamora, cuya estación es la más cercana. Cosecha cereales. Hay agregados los lugares de Dómez, Flores, Lober, Puercas, Tolilla y Valer.

Losacino. — Lugar de 820 habitantes, a 45 kilómetros de Zamora, cuya estación es la más cercana. Cosecha cereales y algarrobas. Hay agregados los lugares El Castillo de Alba, Muga de Alba y Vide de Alba.

Losacio. — Lugar de 481 habitantes, a 48 kilómetros de Zamora y a 43 de la estación de Manganeses. Cosecha cereales. Celebra ferias el 3 de Mayo y el 25 de cada mes.

Mahide. — Lugar de 1,000 habitantes, a 80 kilómetros de Zamora y a 70 de la estación de Piedrahita de Castro. Produce cereales, vinos, habas y ganadería. Celebra ferias

el 29 de cada mes. Hay agregados los lugares de Pobladura de Aliste, San Pedro de las Herrerías y Las Torres de Aliste.

Manzanal del Barco.—Lugar de 626 habitantes, a 23 kilómetros de Zamora, cuya estación es la más cercana. Produce cereales y ganado.

Morales de Valverde.—Lugar de 344 habitantes, a 64 kilómetros de Zamora y a 20 de la estación de Benavente. Cosecha cereales.

Moreruela de Tábara.—Lugar de 1,659 habitantes, a 42 kilómetros de Zamora y a 17 de la estación de La Tabla. Produce cereales, vino y ganadería. Hay agregados los lugares Pozuelo de Tábara y Santa Eulalia de Tábara.

Navianos de Valverde.—Lugar de 322 habitantes, a 65 kilómetros de Zamora y a 16 de la estación de Benavente. Cosecha cereales.

Omillos de Castro.—Lugar de 859 habitantes, a 42 kilómetros de Zamora y a 23 de la estación de Piedrahita de Castro. Cosecha cereales. Hay agregados los lugares Navianos de Alba, Márquiz de Alba y San Martín de Tábara.

Perilla de Castro.—Lugar de 663 habitantes, a 36 kilómetros de Zamora y a 18 de la estación de Piedrahita de Castro. Produce cereales y ganado.

Pino.—Lugar de 562 habitantes, a 37 kilómetros de Zamora, cuya estación es la más cercana. Carretera de Fonfría a Bermillo de Sayago. Produce cereales y ganado.

Rabanales.—Lugar de 1,563 habitantes, a 60 kilómetros de Zamora, cuya estación es la más cercana. Cosecha cereales. Celebra ferias el 15 de cada mes. Hay agregados los lugares de Fradellos, Grisuela, Matallanes y Ufonos.

Rábano de Aliste.—Lugar de 1,377 habitantes, a 70 kilómetros de Zamora, cuya estación es la más próxima. Produce cereales, patatas, alubias, lino y ganadería. Hay agregados los lugares de Alcorcillo, San Mamed (96), Sejas de Aliste y Tola.

Ricobayo.—Lugar de 342 habitantes, a 22 kilómetros de Zamora, cuya estación es la más cercana. Carretera de Zamora a Alcañices. Cosecha cereales y patatas.

Riofrio de Aliste.—Lugar de 958 habitantes, a 75 kilómetros de Zamora y a 62 de la estación de Piedrahita de Castro. Cosecha cereales. Hay agregados los lugares de Abejera, Cabañas de Aliste y Sarracín de Aliste.

Samir de los Caños.—Lugar de 579 habitantes, a 46 kilómetros de Zamora, cuya estación es la más cercana. Produce cereales y ganado.

San Pedro de Zamudia.—Lugar de 304 habitantes, a 65 kilómetros de Zamora y a 20 de la estación de Benavente. Cosecha cereales y lino.

Santa María de Valverde.—Lugar de 288 habitantes, a 68 kilómetros de Zamora y a 32 de la estación de Benavente. Cosecha cereales, patatas y lino.

San Vicente de la Cabeza.—Lugar de 970 habitantes, a 70 kilómetros de Zamora, cuya estación es la más cercana. Produce cereales y ganado. Hay agregados los lugares Bercianos de Aliste, Campogrande de Aliste y Palazuelo de las Cuevas.

San Vicente del Barco.—Lugar de 744 habitantes, a 26 kilómetros de Zamora y a 15 de la estación de Piedrahita de Castro. Cosecha cereales. Hay agregados los lugares de Losilla, San Pedro de las Cuevas y Santa Eufemia.

San Vitero.—Lugar de 1,144 habitantes, a 70 kilómetros de Zamora, cuya estación es la más cercana. Produce cereales y ganado. Celebra ferias el 19 de Marzo y el 14 de Septiembre, y mercado el día 4 de cada mes. Hay agregados los lugares San Cristóbal de Aliste, San Juan del Rebollar y Villarino de Cebal.

Tábara.—Villa de 1,468 habitantes, a 50 kilómetros de Zamora y a 25 de la estación de La Tabla. Carretera de Zamora a Puebla de Sanabria. Produce cereales, legumbres, vino y ganado. Celebra ferias los domingos y mercado de ganado vacuno el día 11 de cada mes. Hay agregado el barrio de San Lorenzo.

Trabazos.—Lugar de 1,454 habitantes, a 75 kilómetros de Zamora, cuya estación es la más cercana. Carretera de Alcañices a la frontera de Portugal. Produce cereales, patatas, legumbres y frutas. Hay agregados los lugares Nuez y San Martín del Pedroso.

Vegalatrave.—Lugar de 380 habitantes, a 50 kilómetros de Zamora y a 42 de la estación de Piedrahita de Castro. Produce cereales y ganado.

Videmala.—Lugar de 522 habitantes, a 34 kilómetros de Zamora, cuya estación es la más cercana. Cosecha cereales y quesos.

Villalcampo.—Lugar de 931 habitantes, a 28 kilómetros de Zamora, cuya estación es la más cercana. Cosecha cereales y legumbres.

Villanueva de las Peras.—Lugar de 499 habitantes, a 67 kilómetros de Zamora y a 35 de la estación de Benavente. Produce cereales y ganado.

Villarino tras la Sierra.—Lugar de 447 habitantes, a 75 kilómetros de Zamora, cuya estación es la más cercana. Produce cereales y ganado. Hay agregado el lugar de Latedo.

Villaveza de Valverde.—Lugar de 315 habitantes, a 64 kilómetros de Zamora y a 20 de la estación de Benavente. Cosecha cereales.

Viñas.—Lugar de 919 habitantes, a 76 kilómetros de Zamora, cuya estación es la más cercana. Cosecha cereales. Hay agregados los lugares de El Poyo, Ribas, San Blas y Vega de Nuez.

PARTIDO JUDICIAL DE BENAVENTE

Se halla en la región septentrional de la provincia, limitando: por el N., con la de León; por el E., con el partido de Villalpando; por el S., con el mismo y el de Alcañices, y, por el O., con el de Puebla de Sanabria.

Es muy montañoso por la mitad occidental y bastante llano por la oriental. Sus principales eminencias son la sierra de Carpurias y el monte de la Chana, por los confines norteños, y el Pico Alto y las sierras de la Picota y de las Cavernas, en los meridionales.

El Esla le cruza por la zona oriental, recibiendo las aguas del Cea, del Orbigo y del Tera, cuya última corriente absorbe, a su vez, numerosos arroyos que riegan la región montañosa, tales como el Vidriales, el de la Almucera, el Regato y el Castrón. La huerta de Benavente está bañada, además, por el canal del Esla y numerosas acequias que sangran el Orbigo.

El ferrocarril de Plasencia a Astorga pasa de S. a N., por la zona oriental, tocando en la cabeza del partido, de la cual se desprenden carreteras hacia La Coruña, León, Puebla de Sanabria y Madrid. Cruza esta última, por la

(96) Por acuerdo de la Diputación, de 6 de Julio de 1909, fué agregada esta entidad al ayuntamiento de Rábano de Aliste y segregada del de Villarino tras la Sierra.



PUEBLA DE SANABRIA. — EL LAGO



ZAMORA. — IGLESIA DE SANTA MARÍA

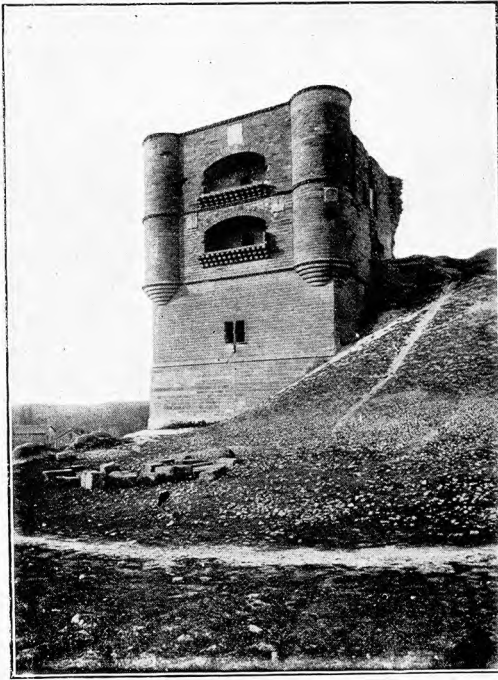

BENAVENTE. — CASTILLO DE LOS CONDES



ZAMORA. — RESTOS DE LAS MURALLAS

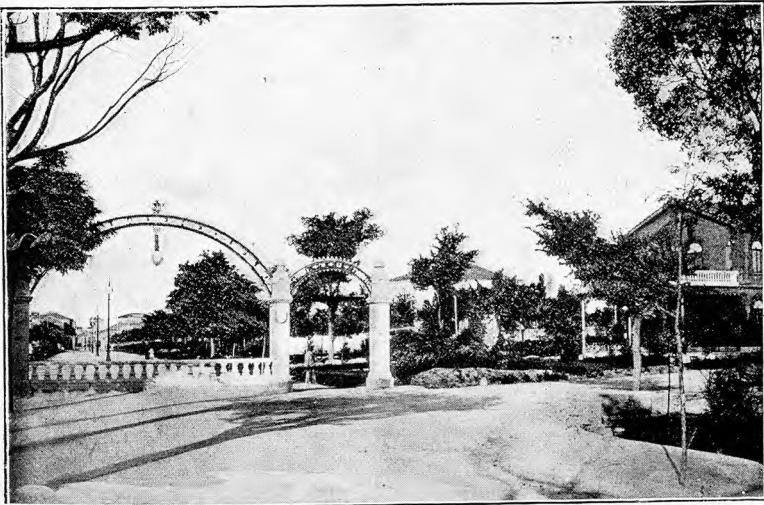

ZAMORA. — AVENIDA DE REQUEJO



PUEBLA DE SANABRIA. — EL CASTILLO



FUENTESAUÇO. — PLAZA MAYOR



FUENTESAUÇO. — FACHADA DEL AYUNTAMIENTO

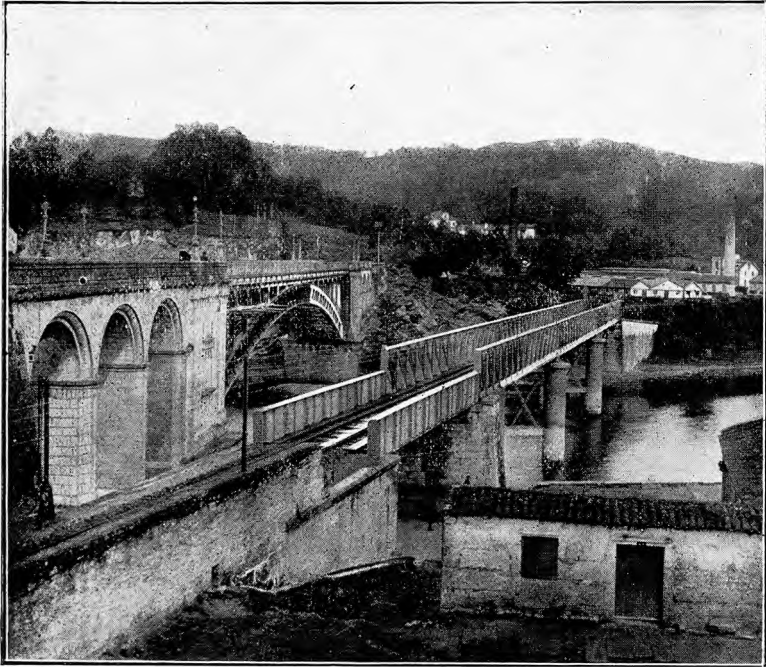

ZAMORA. — EL DUERO Y LOS PUENTES



ALCAÑICES. — PUENTE EN CONSTRUCCIÓN SOBRE EL DUERO

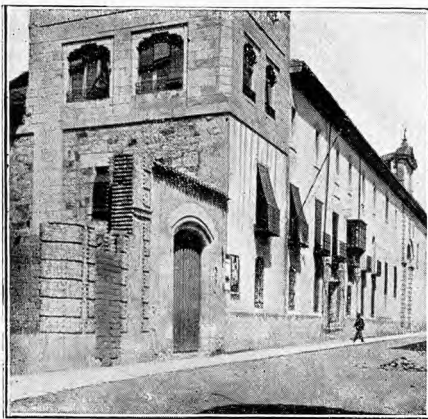

ZAMORA. — GOBIERNO CIVIL

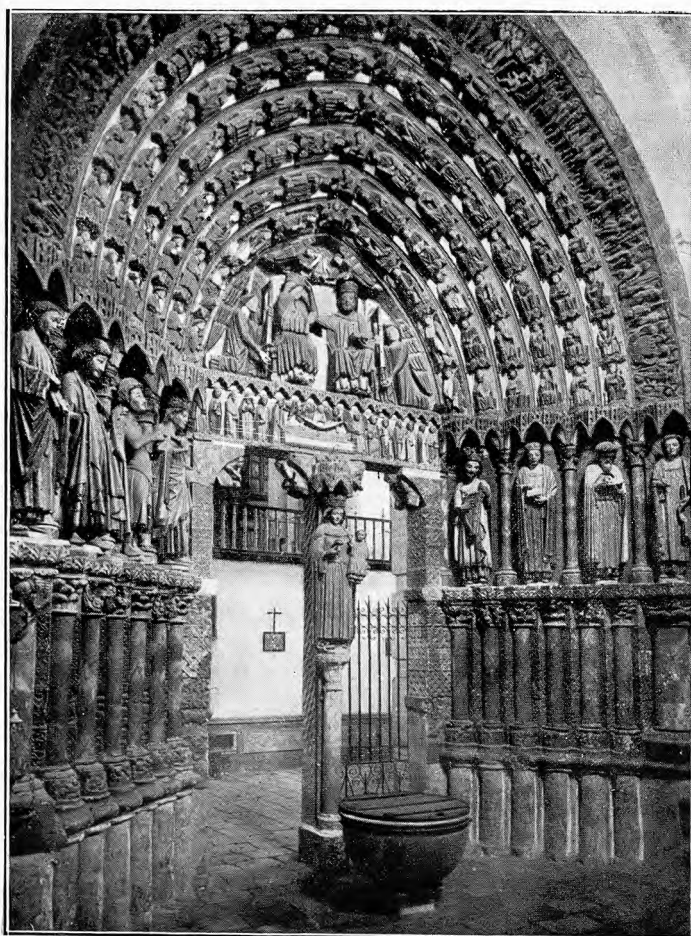

TORO. — PORTADA DE LA COLEGIATA

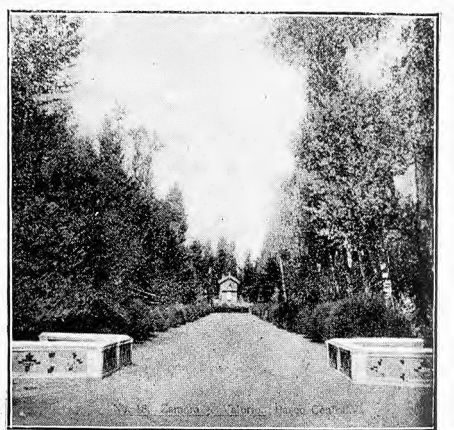

VALORIO. — PASEO CENTRAL



CAPITEL DE SAN PEDRO DE LA NAVE



FUENTESAUÇO. — LAS AFUERAS



TORO. — LA COLEGIATA



BENAVENTE. — LA COLEGIATA