

Zarapicos.—Lugar de 240 habitantes, a 22 kilómetros de Salamanca y a 17 de la estación de Doñinos. Cosecha cereales y algarrobas.

PARTIDO JUDICIAL DE PEÑARANDA DE BRACAMONTE

Ocupa la zona nororiental de la provincia, lindando: por el N., con las de Zamora y Valladolid; por el E., con la de Ávila; por el S., con la misma y el partido de Alba de Tormes, y, por el O., con el mismo y el de Salamanca.

Topográficamente solo presenta leves ondulaciones y cerros de escasa altura sobre el nivel general del territorio.

Le bañan los ríos Trabancos, con sus afluentes el de la Cruz y el arroyo Minines; el Guareña, con el Poveda y los arroyos del Valle y del Hornillo, y el Tormes, con el Alaraz, el Margañón y el Zamprón, todos los cuales corresponden a la cuenca del Duero.

Cruza por el N. el ferrocarril de Medina del Campo a Salamanca y Portugal, y entra por Occidente la línea que partiendo de Salamanca viene a morir a la cabeza de este partido. De la cual arrancan las siguientes carreteras: la de Medina del Campo, la de Ávila, la de Mancera de Abajo, la de Alba de Tormes, la de Salamanca y la de Cañizal, que solo tiene 5 kilómetros construídos. De la estación de Cantalapiedra parte también una carretera hacia Nava del Rey.

Comprende los ayuntamientos de Peñaranda de Bracamonte, Alaraz, Alconada, Aldeaseca de la Frontera, Arabayona, Babilafuente, Bóveda del Río Almar, El Campo de Peñaranda, Cantalapiedra, Cantalpino, Cantaracillo, Cordovilla, Huerta, Macotera, Malpartida, Mancera de Abajo, Moríñigo, Nava de Sotrobal, Palaciosrubios, Paradinas de San Juan, El Pedroso de la Armuña, Poveda de las Cintas, Rágama, Salmoral, Santiago de la Puebla, Tazazona de Guareña, Tordillos, Ventosa del Río Almar, Villaflores, Villar de Gallimazo, Villoria, Villoruela y Zorita de la Frontera.

Peñaranda de Bracamonte.—Ciudad de 4,274 habitantes, a 42 kilómetros de Salamanca, con estación de ferrocarril. Carreteras indicadas anteriormente. Tiene fábricas de chocolate, de curtidos, de cerveza, de jergas, de gaseosas, de tejidos de algodón y de electricidad. Cosecha cereales, legumbres y vinos. Celebra ferias del 5 al 8 de Septiembre, y mercados los jueves y domingos.

Alaraz.—Lugar de 1,500 habitantes, a 42 kilómetros de Salamanca, a 20 de la estación de Peñaranda de Bracamonte y a 21 de la de Alba de Tormes. Produce cereales, vinos y ganado. Hay agregada la alquería de San Mamés.

Alconada.—Lugar de 418 habitantes, a 30 kilómetros de Salamanca y a 8 de la estación de Villar de Gallimazo. Cosecha cereales y vinos. Hay agregada la alquería de San Vicente.

Aldeaseca de la Frontera.—Villa de 752 habitantes, a 42 kilómetros de Salamanca y a 5 de la estación de Peñaranda de Bracamonte, por carretera. Produce cereales y vinos.

Arabayona.—Villa de 869 habitantes, a 30 kilómetros de Salamanca y a 5 de la estación de El Pedroso. Produce cereales, garbanzos y jamones.

Babilafuente.—Villa de 1,271 habitantes, a 21 kilómetros de Salamanca, con estación de ferrocarril. Cosecha principalmente cereales.

Bóveda del Río Almar.—Villa de 702 habitantes, a 47 kilómetros de Salamanca y a 6 de la estación de Peñaranda de Bracamonte. Produce cereales y ganado.

Campo de Peñaranda (El).—Lugar de 522 habitantes, a 36 kilómetros de Salamanca y a 4 de la estación de Villar de Gallimazo. Cosecha cereales.

Cantalapiedra.—Villa de 2,126 habitantes, a 46 kilómetros de Salamanca, con estación de ferrocarril a 1 kilómetro. Carretera a Nava del Rey. Fabrica chocolate. Produce vinos, cereales y mucho ganado. Hay agregado el Arrabal Grande.

Cantalpino.—Villa de 1,988 habitantes, a 34 kilómetros de Salamanca y a 8 de la estación de El Pedroso. Cosecha cereales, vinos y hortalizas. Hay agregados el caserío de Revilla y la alquería Villafuerte.

Cantaracillo.—Villa de 734 habitantes, a 46 kilómetros de Salamanca y a 4 de la estación de Peñaranda de Bracamonte. Produce cereales, vinos, algarrobas, garbanzos y ganado.

Cordovilla.—Villa de 375 habitantes, a 25 kilómetros de Salamanca y a 4 de la estación de Babilafuente. Cosecha cereales.

Huerta.—Villa de 452 habitantes, a 17 kilómetros de Salamanca y a 3 de la estación de Babilafuente. Cosecha cereales.

Macotera.—Villa de 3,266 habitantes, a 45 kilómetros de Salamanca y a 7 de la estación de Peñaranda de Bracamonte. Produce cereales, vinos, huevos y ganadería.

Malpartida.—Villa de 494 habitantes, a 47 kilómetros de Salamanca y a 15 de la estación de Peñaranda de Bracamonte. Cosecha cereales.

Mancera de Abajo.—Villa de 878 habitantes, a 48 kilómetros de Salamanca y a 9 de la estación de Peñaranda de Bracamonte, por carretera. Cosecha cereales.

Moríñigo.—Villa de 458 habitantes, a 23 kilómetros de Salamanca y a 2 de la estación de Babilafuente. Cosecha cereales y vino.

Nava de Sotrobal.—Lugar de 644 habitantes, a 39 kilómetros de Salamanca y a 7 de la estación de Peñaranda de Bracamonte. Carretera de Peñaranda a Alba de Tormes. Cosecha cereales y vino. Hay agregada la alquería de Araúzo.

Palaciosrubios.—Villa de 743 habitantes, a 45 kilómetros de Salamanca y a 10 de la estación de Cantalapiedra. Produce cereales, vinos y ganadería.

Paradinas de San Juan.—Villa de 799 habitantes, a 48 kilómetros de Salamanca y a 10 de la estación de Peñaranda de Bracamonte. Carretera de Peñaranda a Medina del Campo. Cosecha cereales.

Pedroso de la Armuña (El).—Lugar de 669 habitantes, a 28 kilómetros de Salamanca, con estación de ferrocarril. Cosecha cereales y vino.

Poveda de las Cintas.—Lugar de 440 habitantes, a 40 kilómetros de Salamanca y a 12 de la estación de Carolina. Cosecha cereales.

Rágama.—Lugar de 870 habitantes, a 49 kilómetros de Salamanca y a 11 de la estación de Peñaranda de Bracamonte. Carretera de Peñaranda a Medina del Campo. Produce cereales, vino y ganadería. Hay agregado el arrabal Barrio Nuevo.

Salmoral.—Villa de 1,583 habitantes, a 46 kilómetros de Salamanca y a 13 de la estación de Peñaranda de Bracamonte. Cosecha cereales y vino.

Santiago de la Puebla. — Villa de 1,347 habitantes, a 41 kilómetros de Salamanca y a 13 de la estación de Peñaranda de Bracamonte. Cosecha cereales y vino.

Tarazona de Guareña. — Villa de 735 habitantes, a 42 kilómetros de Salamanca y a 10 de la estación de Cantalapiedra. Cosecha cereales y vino.

Tordillos. — Lugar de 761 habitantes, a 32 kilómetros de Salamanca, a 11 de la estación de Peñaranda de Bracamonte y a 12 de la de Alba de Tormes. Cosecha cereales y vino.

Ventosa del Río Almar. — Lugar de 523 habitantes, a 30 kilómetros de Salamanca y a 4 de la estación de Villar de Gallimazo. Carretera de Salamanca a Peñaranda de Bracamonte. Cosecha cereales y vinos.

Villaflores. — Villa de 745 habitantes, a 41 kilómetros de Salamanca y a 5 de la estación de Carolina. Cosecha cereales, vino, garbanzos y algarrobas.

Villar de Gallimazo. — Lugar de 545 habitantes, a 33 kilómetros de Salamanca, con estación de ferrocarril. Produce cereales, vinos y ganado. Hay agregada la alquería Pedrazuela de San Bricio.

Villoria. — Villa de 1,112 habitantes, a 27 kilómetros de Salamanca y a 5 de la estación de Babilafuente. Produce cereales, vino y aguardientes.

Villoruela. — Villa de 863 habitantes, a 26 kilómetros de Salamanca y a 4 de la estación de Babilafuente. Cosecha cereales y vino.

Zorita de la Frontera. — Lugar de 825 habitantes, a 43 kilómetros de Salamanca y a 11 de la estación de Villar de Gallimazo. Cosecha principalmente cereales. Hay agregado el caserío Aldehuela de Flores.

PARTIDO JUDICIAL DE SEQUEROS

Se halla en la zona meridional de la provincia, limitando: por el N., con los partidos de Ledesma y Salamanca; por el E., con los de Alba de Tormes y Béjar; por el S., con el último nombrado y la provincia de Cáceres, y, por el O., con el partido de Ciudad-Rodrigo.

Cruza el territorio de SO. a NE., la sierra de la Peña de Francia, que derrama sus derivaciones por todo el partido. Entre dicha cordillera y la corriente del Alagón, se extiende la comarca de Las Batuecas, por la sección meridional.

El nombrado río Alagón nace en este territorio y le riega por Oriente y Mediodía, recibiendo numerosos arroyos por ambas márgenes. En las vertientes noroccidentales de la sierra de la Peña de Francia brotan los orígenes del Yeltes y de su tributario el Huebra, que bañan buena parte de esta jurisdicción.

No hay ferrocarriles. Las carreteras son muy escasas: la que va de la cabeza del partido a la estación de La Fuente de San Esteban; la de Sequeros a Béjar, que se halla todavía en construcción, y un ramalillo de 6 kilómetros que une las poblaciones de Linares de Riofrío y Monleón.

Abraza este partido los términos municipales de Sequeros, La Alberca, Aldeanueva de la Sierra, Arroyomuerto, Barbalos, La Bastida, Berrocal de Huebra, El Cabaco, Las Casas del Conde, Cepeda, Cereceda de la Sierra, Cilleiros de la Bastida, Endrinal, Escorial de la Sierra, Frades de la Sierra, Garcibuey, Herguijuela de la Sierpe, Herguijuela de la Sierra, Linares de Riofrío, Madroñal, Membribe, Miranda del Castañar, Mogarraz, Molinillo, Monforte

de la Sierra, Monleón, Narros de Matalayegua, Nava de Francia, Navarredonda de la Rinconada, Pinedas, La Rinconada de la Sierra, La Sagrada, Sanchón de la Sagrada, San Esteban de la Sierra, San Martín del Castañar, San Miguel de Valero, San Muñoz, Santibáñez de la Sierra, Los Santos, La Sierpe, Sotoserrano, Tamames, Tejeda y Segoyuela, El Tornadizo, Valero y Villanueva del Conde.

Sequeros. — Villa de 847 habitantes, a 86 kilómetros de Salamanca, a 32 de la estación de Sanchotello y a 41 de la de La Fuente de San Esteban; a esta última por carretera. Cosecha cereales, vino, aceite, lino y frutas. Celebra ferias del 1 al 3 de Mayo.

Alberca (La). — Lugar de 1,751 habitantes, a 85 kilómetros de Salamanca y a 42 de la estación de La Fuente de San Esteban. Produce cereales, aceite, frutas, castañas y ganado.

Aldeanueva de la Sierra. — Lugar de 329 habitantes, a 70 kilómetros de Salamanca y a 27 de la estación de La Fuente de San Esteban. Carretera de dicha estación a Sequeros. Produce cereales y ganado.

Arroyomuerto. — Lugar de 384 habitantes, a 80 kilómetros de Salamanca y a 37 de la estación de La Fuente de San Esteban. Carretera de dicha estación a Sequeros. Produce cereales, castañas y ganado.

Barbalos. — Lugar de 445 habitantes, a 48 kilómetros de Salamanca y a 26 de la estación de Bóveda. Produce cereales y ganado. Hay agregados los lugares de Alcazarén, Hondura y Moraleja de Huebra, y la aldea Corral de Garciñigo.

Bastida (La). — Lugar de 191 habitantes, a 76 kilómetros de Salamanca y a 33 de la estación de La Fuente de San Esteban. Cosecha cereales.

Berrocal de Huebra. — Lugar de 563 habitantes, a 38 kilómetros de Salamanca y a 17 de la estación de Bóveda. Produce trigo y ganadería. Hay agregados los lugares: Coca de Huebra, Coquilla de Huebra, Gallinero de Huebra y Torre de Velayos, y la villa Villar del Profeta.

Cabaco (El). — Lugar de 495 habitantes, a 75 kilómetros de Salamanca y a 35 de la estación de La Fuente de San Esteban. Cosecha cereales y patatas.

Casas del Conde (Las). — Villa de 533 habitantes, a 85 kilómetros de Salamanca y a 42 de la estación de La Fuente de San Esteban. Cosecha vino y aceite.

Cepeda. — Villa de 1,348 habitantes, a 93 kilómetros de Salamanca y a 32 de la estación de Sanchotello. Produce vino, aceite, frutas y aguardientes.

Cereceda de la Sierra. — Lugar de 432 habitantes, a 74 kilómetros de Salamanca y a 33 de la estación de La Fuente de San Esteban. Produce cereales, patatas y ganado.

Cilleiros de la Bastida. — Lugar de 194 habitantes, a 73 kilómetros de Salamanca y a 32 de la estación de La Fuente de San Esteban. Carretera de dicha estación a Sequeros. Cosecha cereales.

Endrinal. — Villa de 919 habitantes, a 50 kilómetros de Salamanca y a 15 de la estación de Guijuelo y Campillo. Produce cereales, legumbres y ganado. Hay agregada la aldea Casas de Monleón.

Escorial de la Sierra. — Villa de 839 habitantes, a 58 kilómetros de Salamanca y a 33 de la estación de Bóveda. Produce cereales, bellotas y ganado.

Frades de la Sierra. — Villa de 879 habitantes, a 41 ki-

lómetros de Salamanca y a 15 de la estación de La Maya y Fresno. Produce cereales y mucho ganado.

Garcibuey.—Lugar de 706 habitantes, a 98 kilómetros de Salamanca y a 25 de la estación de Sanchotello. Carretera de Sequeros a Béjar. Produce vinos, aceite, cereales y ganado.

Herguijuela de la Sierpe.—Lugar de 632 habitantes, a 50 kilómetros de Salamanca y a 24 de la estación de Guijuelo y Campillo. Cosecha principalmente cereales. Hay agregados el lugar de Alberguería de Herguijuela y la villa Santo Domingo de Herguijuela.

Herguijuela de la Sierra.—Villa de 766 habitantes, a 98 kilómetros de Salamanca y a 25 de la estación de Puerto de Béjar. Produce aceite, vinos, cereales y ganado. Hay agregado el lugar de Rebollosa.

Linares de Riofrio.—Villa de 1,608 habitantes, a 60 kilómetros de Salamanca y a 25 de la estación de Guijuelo y Campillo. Carretera a Monleón. Produce cereales, legumbres, patatas, castañas, nueces, maderas, ganadería y algo de vino.

Madroñal.—Lugar de 282 habitantes, a 95 kilómetros de Salamanca y a 33 de la estación de Sanchotello. Cosecha frutas y vinos.

Membribe.—Lugar de 480 habitantes, a 36 kilómetros de Salamanca y a 17 de la estación de La Maya y Fresno. Produce cereales y ganado. Hay agregado el lugar de Navagallega.

Miranda del Castañar.—Villa de 1,881 habitantes, a 90 kilómetros de Salamanca y a 26 de la estación de Sanchotello. Explota minas de hierro y de plata. Produce cereales, aceite, vino y ganado.

Mogarraz.—Villa de 1,110 habitantes, a 88 kilómetros de Salamanca y a 32 de la estación de Sanchotello. Cosecha aceite, vinos y castañas.

Molinillo.—Villa de 241 habitantes, a 80 kilómetros de Salamanca y a 22 de la estación de Sanchotello. Produce aceite, vinos y ganado.

Monforte de la Sierra.—Villa de 399 habitantes, a 90 kilómetros de Salamanca y a 32 de la estación de Sanchotello. Cosecha principalmente vino.

Monleón.—Villa de 463 habitantes, a 55 kilómetros de Salamanca y a 18 de la estación de Guijuelo y Campillo. Carretera a Linares de Riofrio. Cosecha cereales.

Narros de Matalayegua.—Lugar de 1,063 habitantes, a 42 kilómetros de Salamanca y a 25 de la estación de Bóveda. Produce cereales y ganado. Hay agregados los lugares: Cortes de la Sierra, Iñigo, Peña de Cabra y Sanchogómez; la villa Peralejos de Solís, y los caseríos de Castroverde y Terrones.

Nava de Francia.—Lugar de 409 habitantes, a 77 kilómetros de Salamanca y a 36 de la estación de La Fuente de San Esteban. Produce cereales y ganado.

Navarredonda de la Rinconada.—Lugar de 734 habitantes, a 68 kilómetros de Salamanca y a 35 de la estación de La Fuente de San Esteban. Produce cereales y ganado.

Pinedas.—Lugar de 366 habitantes, a 80 kilómetros de Salamanca y a 24 de la estación de Sanchotello. Produce cereales, garbanzos, vino, castañas, frutas y ganado.

Rinconada de la Sierra (La).—Lugar de 515 habitantes, a 68 kilómetros de Salamanca y a 35 de la estación de La Fuente de San Esteban. Cosecha cereales. Hay agregado el lugar Las Ventas de Garriel.

Sagrada (La).—Lugar de 328 habitantes, a 43 kilómetros de Salamanca y a 13 de la estación de Bóveda. Cosecha cereales. Hay agregado el lugar Carrascalejo de Huebra.

Sanchón de la Sagrada.—Lugar de 281 habitantes, a 37 kilómetros de Salamanca y a 13 de la estación de Bóveda. Produce cereales y ganado.

San Esteban de la Sierra.—Villa de 1,197 habitantes, a 65 kilómetros de Salamanca y a 21 de la estación de Sanchotello. Produce vino, aceite, cereales y ganado. Hay agregada la alquería Los Pajares.

San Martín del Castañar.—Villa de 847 habitantes, a 80 kilómetros de Salamanca y a 40 de la estación de La Fuente de San Esteban. Hay fábricas de aguardientes y de banastas. Produce vinos, aceite, cereales, maderas y ganadería.

San Miguel de Valero.—Villa de 877 habitantes, a 65 kilómetros de Salamanca y a 25 de la estación de Guijuelo y Campillo. Cosecha vinos y castañas.

San Muñoz.—Villa de 1,302 habitantes, a 46 kilómetros de Salamanca y a 10 de la estación de Bóveda. Produce cereales, algarrobas, frutas y ganadería. Hay agregadas las alquerías de Agustínez, Buenabarba y Gallegos de Huebra.

Santibáñez de la Sierra.—Lugar de 855 habitantes, a 70 kilómetros de Salamanca y a 16 de la estación de Ledrada. Cosecha cereales, aceite, vino y frutas. Hay agregado el lugar de Santa María de lo Llano.

Santos (Los).—Villa de 1,512 habitantes, a 55 kilómetros de Salamanca y a 11 de la estación de Guijuelo y Campillo. Cosecha cereales y vino.

Sierpe (La).—Lugar de 176 habitantes, a 48 kilómetros de Salamanca y a 25 de la estación de Guijuelo y Campillo. Produce cereales y ganado.

Sotoserrano.—Lugar de 742 habitantes, a 93 kilómetros de Salamanca y a 23 de la estación de Puerto de Béjar. Cosecha vinos y aceite. Hay agregadas las alquerías de Cabaloría y Martinebrón.

Tamames.—Villa de 1,756 habitantes, a 65 kilómetros de Salamanca y a 21 de la estación de La Fuente de San Esteban. Carretera que empalma con la de dicha estación a Sequeros. Hay fábricas de curtidos y de electricidad. Cosecha principalmente cereales. Celebra ferias de ganado el último martes de cada mes y mercados todos los martes. Hay agregada la aldea Avililla de la Sierra.

Tejeda y Segoyuela.—Villa de 563 habitantes, a 60 kilómetros de Salamanca y a 31 de la estación de La Fuente de San Esteban. Cosecha cereales. Hay agregadas las aldeas de Monflorado y Segoyuela de los Cornejos.

Tornadizo (El).—Villa de 421 habitantes, a 60 kilómetros de Salamanca y a 18 de la estación de Guijuelo y Campillo. Produce cereales, vinos y ganado.

Valero.—Villa de 672 habitantes, a 70 kilómetros de Salamanca y a 26 de la estación de Sanchotello. Produce vinos, aceite, cereales, frutas, castañas, nueces y ganado.

Villanueva del Conde.—Villa de 1,045 habitantes, a 87 kilómetros de Salamanca y a 38 de la estación de Sanchotello. Cosecha vinos, aceite y castañas.

PARTIDO JUDICIAL DE VITIGUDINO

Ocupa una extensa porción noroccidental de la provincia, y confina: por el N., con Portugal y el partido de Ledesma; por el E., con el mismo; por el S., con el de Ciudad-Rodrigo, y, por el O., con Portugal.

El territorio está ligeramente accidentado, sin que en él se registren notables eminencias sobre el nivel del suelo.

Gran parte de los confines norteños y occidentales están señalados por las corrientes del Duero, al que pertenecen todas las aguas que bañan la jurisdicción. Los principales afluentes del mencionado río que circulan por el territorio son: el río Masueco, el Yeltes, con sus tributarios el Huebra y el Camases, y el Agueda, con el Magarte y el arroyo de la Granja.

La línea férrea que, procedente de Medina del Campo y Salamanca, se desprende en La Fuente de San Esteban en dirección de Oporto, pasa de S. a O., haciendo varias estaciones dentro del partido. De cuya capital parten carreteras hacia Salamanca, estación de Bogajo y Portugal, por Lumbrales y La Fregeneda. De Lumbrales parte un ramal, del que solo hay 15 kilómetros construidos, que debe llegar hasta Saucelle.

Esta jurisdicción abraza los ayuntamientos de Vitigudino, Ahigal de los Aceiteros, Aldeadávila de la Ribera, Bañobárez, Barceo, Barruecopardo, Bermellar, Bogajo, Cabeza del Caballo, Cerezal de Peñahorcada, Cerralbo, Cipérez, Corporario, El Cubo de Don Sancho, Encinasola de los Comendadores, La Fregeneda, Fuenteliante, Guadramiro, Hinojosa de Duero, Lumbrales, Masueco, Mieza, Milano, Moronta, Olmedo de Camaces, La Peña, Peralejos de Abajo, Peralejos de Arriba, Pozos de Hinojo, La Redonda, Saldeana, Sanchón de la Ribera, San Felices de los Gallegos, Saucelle, Sobradillo, Valderrodrigo, Valsalabroso, La Vidola, Vilvestre, Villar de Samaniego, Villares de Yeltes, Villarmuerto, Villasbuenas, Villavieja de Yeltes, Yecla de Yeltes y La Zarza de Pumareda.

Vitigudino. — Villa de 2,493 habitantes, a 69 kilómetros de Salamanca y a 18 de la estación de Bogajo. Carreteras indicadas anteriormente. Tiene fábricas de chocolate y una de electricidad. Produce cereales, vino y lanas en rama. Celebra ferias el día 15, el último domingo de Agosto y el martes de Pentecostés; mercados los martes. Hay agregado el lugar de Magujes.

Ahigal de los Aceiteros. — Lugar de 637 habitantes, a 102 kilómetros de Salamanca y a 8 de la estación de Lumbrales. Produce cereales, aceite, algarrobas, almendras, frutas y ganado.

Aldeadávila de la Ribera. — Villa de 1,914 habitantes, a 100 kilómetros de Salamanca y a 45 de la estación de Lumbrales. Cosecha vino, aceite y cereales. Celebra mercados los domingos.

Bañobárez. — Villa de 1,304 habitantes, a 93 kilómetros de Salamanca y a 6 de la estación de Bogajo. Produce cereales y ganado.

Barceo. — Lugar de 259 habitantes, a 75 kilómetros de Salamanca y a 24 de la estación de Bogajo. Cosecha cereales. Hay agregado el lugar de Barceino.

Barruecopardo. — Villa de 1,061 habitantes, a 93 kilómetros de Salamanca y a 25 de la estación de Lumbrales. Explota minas de hierro. Produce cereales, vinos y ganado. Celebra ferias del 1 al 3 de Mayo, y mercados los sábados.

Bermellar. — Villa de 550 habitantes, a 90 kilómetros de Salamanca y a 10 de la estación de Lumbrales. Produce cereales, vinos y ganado.

Bogajo. — Lugar de 829 habitantes, a 84 kilómetros de Salamanca, con estación de ferrocarril. Carretera a Vitigudino. Produce cereales y ganadería.

Cabeza del Caballo. — Lugar de 918 habitantes, a 90 kilómetros de Salamanca y a 40 de la estación de Lumbrales. Produce cereales y ganado. Hay agregado el lugar Fuentes de Masueco.

Cerezal de Peñahorcada. — Lugar de 511 habitantes, a 100 kilómetros de Salamanca y a 33 de la estación de Lumbrales. Produce cereales y ganado. Celebra ferias del 11 al 13 de Septiembre y el 21 y 22 del propio mes.

Cerralbo. — Villa de 792 habitantes, a 82 kilómetros de Salamanca y a 7 de la estación de Olmedo de Camaces. Cosecha cereales. Hay agregada la villa de Campilduero.

Cipérez. — Lugar de 1,146 habitantes, a 52 kilómetros de Salamanca y a 22 de la estación de Boada. Cosecha cereales. Hay agregados el lugar de La Moralita y las alquerías Castillejo de Evans, Huelmos y San Cristóbal de los Mochuelos.

Corporario. — Lugar de 289 habitantes, a 99 kilómetros de Salamanca y a 45 de la estación de Lumbrales. Cosecha principalmente cereales.

Cubo de Don Sancho (El). — Lugar de 961 habitantes, a 60 kilómetros de Salamanca y a 9 de la estación de Boada. Produce cereales, patatas y ganado. Hay agregados los caseríos de El Conejal, Ituero de Huebra, Rollanejo y Villoria de Buenamadre.

Encinasola de los Comendadores. — Lugar de 626 habitantes, a 78 kilómetros de Salamanca y a 16 de la estación de Olmedo de Camaces. Cosecha cereales. Hay agregado el lugar de Picones.

Fregeneda (La). — Villa de 1,651 habitantes, a 112 kilómetros de Salamanca, con estación de ferrocarril. Carretera de Vitigudino a Portugal. Aduana fronteriza de primer orden. Produce cereales, vinos y ganado. Hay agregados los caseríos: Quinta de San Martín, Quinta de Valicobo, Valdenoguera y Vega de Terrón.

Fuenteliante. — Lugar de 350 habitantes, a 89 kilómetros de Salamanca y a 3 de la estación de Bogajo. Produce cereales y ganado.

Guadramiro. — Lugar de 657 habitantes, a 73 kilómetros de Salamanca y a 18 de la estación de Bogajo. Carretera de Vitigudino a Portugal. Produce cereales y ganado.

Hinojosa de Duero. — Villa de 1,994 habitantes, a 106 kilómetros de Salamanca, con estación de ferrocarril. Produce vinos, aceite, cereales, almendras y ganado.

Lumbrales. — Villa de 3,190 habitantes, a 96 kilómetros de Salamanca, con estación de ferrocarril. Carretera de Salamanca a La Fregeneda y Portugal. Hay fábricas de mantas. Produce cereales, vino, maderas y ganado.

Masueco. — Lugar de 1,097 habitantes, a 98 kilómetros de Salamanca y a 40 de la estación de Lumbrales. Cosecha cereales, vino, aceite y frutas.

Mieza. — Lugar de 1,160 habitantes, a 98 kilómetros de Salamanca y a 30 de la estación de Hinojosa de Duero. Produce aceite, vino, cereales y ganado.

Milano. — Lugar de 482 habitantes, a 90 kilómetros de Salamanca y a 30 de la estación de Lumbrales. Cosecha cereales.

Moronta. — Lugar de 351 habitantes, a 70 kilómetros de Salamanca y a 17 de la estación de Bogajo. Cosecha cereales. Hay agregado el lugar de Escuernavacas.

Olmedo de Camaces. — Lugar de 846 habitantes, a 93 kilómetros de Salamanca y a 5 de la estación de su nombre. Produce cereales y ganado.

Peña (La).—Lugar de 430 habitantes, a 90 kilómetros de Salamanca y a 44 de la estación de Bogajo. Cosecha cereales.

Peralejos de Abajo.—Villa de 818 habitantes, a 63 kilómetros de Salamanca y a 20 de la estación de Villares de Yeltes. Carretera de Salamanca a Vitigudino. Cosecha cereales.

Peralejos de Arriba.—Lugar de 360 habitantes, a 60 kilómetros de Salamanca y a 21 de la estación de Villares de Yeltes. Carretera de Salamanca a Vitigudino. Cosecha cereales. Hay agregada la aldea de Gomeciego.

Pozos de Hinojo.—Lugar de 467 habitantes, a 68 kilómetros de Salamanca y a 9 de la estación de Villavieja. Cosecha cereales. Hay agregados el caserío de Ituerino y la aldea de Traguntía.

Redonda (La).—Villa de 396 habitantes, a 100 kilómetros de Salamanca y a 4 de la estación de Lumbrales. Cosecha cereales, patatas y hortalizas.

Saldeana.—Villa de 428 habitantes, a 90 kilómetros de Salamanca y a 18 de la estación de Lumbrales. Cosecha cereales, patatas y ganadería.

Sanchón de la Ribera.—Lugar de 531 habitantes, a 70 kilómetros de Salamanca y a 27 de la estación de Bogajo. Cosecha cereales. Hay agregado el lugar de Carrasco.

San Felices de los Gallegos.—Villa de 1,711 habitantes, a 105 kilómetros de Salamanca y a 10 de la estación de Lumbrales. Produce aceite, vino, cereales y ganado.

Saucelle.—Villa de 1,101 habitantes, a 102 kilómetros de Salamanca y a 10 de la estación de Hinojosa de Duero. Produce aceite, almendras, cereales y vino.

Sobradillo.—Villa de 1,398 habitantes, a 102 kilómetros de Salamanca y a 6 de la estación de Lumbrales. Cosecha aceite, cereales y almendras.

Valderodrigo.—Lugar de 320 habitantes, a 79 kilómetros de Salamanca y a 25 de la estación de Bogajo. Produce cereales, garbanzos y ganado. Hay agregado el barrio del Arrabal.

Valsalabroso.—Lugar de 549 habitantes, a 85 kilómetros de Salamanca y a 30 de la estación de Bogajo. Produce cereales y ganado. Hay agregado el lugar de Las Uces.

Vidola (La).—Lugar de 480 habitantes, a 91 kilómetros de Salamanca y a 34 de la estación de Bogajo. Produce cereales y ganado.

Vilvestre.—Villa de 1,532 habitantes, a 99 kilómetros de Salamanca y a 18 de la estación de Hinojosa de Duero. Produce cereales, aceite, almendras y ganado. Celebra feria el 30 de Noviembre.

Villar de Samaniego.—Lugar de 430 habitantes, a 75 kilómetros de Salamanca y a 33 de la estación de Bogajo. Cosecha cereales, patatas, garbanzos y hortalizas. Celebra feria el 29 de Junio. Hay agregado el lugar Robledohermoso.

Villares de Yeltes.—Lugar de 560 habitantes, a 75 kilómetros de Salamanca, con estación de ferrocarril a 4 kilómetros. Cosecha cereales. Hay agregado el lugar Pedro Álvaro.

Villarmuerto.—Villa de 413 habitantes, a 61 kilómetros de Salamanca y a 26 de la estación de Bogajo. Produce cereales y ganado. Hay agregada la villa de Villargordo.

Villasbuenas.—Lugar de 901 habitantes, a 77 kilómetros de Salamanca y a 25 de la estación de Lumbrales. Hay una mina de topacio. Cosecha cereales. Tiene agregado el lugar de Barreras.

Villavieja de Yeltes.—Villa de 2,191 habitantes, a 76 kilómetros de Salamanca, con estación de ferrocarril. Hay muchas fábricas de curtidos. Explota canteras de granito. Produce cereales, vinos y ganadería.

Yecla de Yeltes.—Villa de 1,040 habitantes, a 74 kilómetros de Salamanca y a 14 de la estación de Bogajo. Carretera de dicha estación a Vitigudino. Produce cereales, vinos y ganadería. Hay agregados el lugar de Gema y la fábrica harinera Molino de la Tomasa.

Zarza de Pumareda (La).—Lugar de 570 habitantes, a 98 kilómetros de Salamanca y a 30 de la estación de Hinojosa de Duero. Cosecha cereales.

Provincia de Zamora

Ocupa la zona central del reino de León, y confrontan sus límites: por el N., con la provincia de León; por el E., con la de Valladolid; por el S., con la de Salamanca; por el O., con Portugal, y, por el NO., con la provincia de Orense.

Hállase comprendida entre los $41^{\circ} 8'$ y $42^{\circ} 15'$ de latitud N. y los $1^{\circ} 32'$ y $3^{\circ} 21'$ de longitud O. del meridiano de Madrid.

Abraza una extensión superficial de 10,614'71 kilómetros cuadrados, poblada por 272,976 habitantes, resultando una densidad proporcional de 25'72 habitantes por kilómetro cuadrado.

Está dividida en los partidos judiciales de Zamora, Alcañices, Benavente, Bermillo de Sayago, Fuentesauco, Puebla de Sanabria, Toro y Villalpando, con Audiencia Provincial, dependiente de la Territorial de Valladolid.

En lo militar corresponde al 7.º Cuerpo de Ejército, que tiene su Capitanía General también en Valladolid, de cuya Archidiócesis es sufragáneo el Obispado de Zamora. En lo que se refiere a la enseñanza pertenece esta provincia al Distrito Universitario de Salamanca.

Orografía. — El núcleo montañoso más importante de este territorio se desarrolla a NO., en el partido de Puebla de Sanabria, por cuyos confines septentrionales se encadenan la sierra Calva o de Porto, el pico Moncalvo (2,047 metros), la Peña Trevinca (2,021), la sierra Cabrera, con el Alto Picón (1,769), la Peña Negra (2,119), la sierra de Peña Negra (1,488), el monte de la Chana y la sierra de Carpuñas, que se introduce en el partido de Benavente.

Formando parte del mismo núcleo, en la región occidental del río Esla, se hallan la sierra Segundera (1,464 metros), la de Marabón (1,269), la Tejera y el monte Muga (1,741), la Gamoneda (1,233), la sierra de la Culebra, con la Peña Mira (1,245), la loma de la Chanera (946), las sierras Baja, de la Espadaña y de San Adrián; la de Sesnández, el pico Campanario (1,020), la sierra de la Picota, la de las Cavernas (869), el portillo de Sazadón (805) y las sierras de las Cabras y de los Cantadores.

En la zona nororiental, demarcada al S. por la corriente del Duero y al O. por la del Esla, se encuentran el Teso de San Vicente (837 metros), el Raso de Villalpando y el pico de Fuentes (794).

En la región meridional, limitada al N. y al O. por el cauce del Duero, surgen el Teso de la Calderona, el Alto del Fuertín (935 metros), Las Rayas, Las Cumbres, el Teso Santo (985), la Peña de la Cruz y el pico San Roque (786).

Hidrografía. — El río Duero corta el territorio de E. a O., marcando en buen trecho los límites occidentales con Portugal, hasta juntarse con la corriente del Tormes, que señala buena parte de los confines de Salamanca.

Durante su curso por la provincia recibe el Duero las aguas de numerosas corrientes fluviales, entre las que se destacan por su importancia el río Bajoz, los arroyos Adalias y Coreses, los ríos Valderaduey, con el Salado y el Sequillo, y el Esla, que entran por la margen derecha, y el Guareña, los arroyos Talanda, Ojuelo, Amor y Mogatar, la ribera del Fresno y el nombrado Tormes, que afluyen por la margen izquierda.

El río Esla, que se introduce en la provincia por NE., recibe también, antes de confundirse con el Ebro, las importantes corrientes del Cea y del Orbigo, y las del Tera y del Aliste, que desarrollan todo su curso dentro de este territorio, naciendo el primero en los montes noroccidentales y el segundo en las faldas de la sierra de la Culebra.

El río Tormes, que solo lame los confines de la provincia por la orilla derecha, absorbe las aguas del arroyo de Estacas y de las riberas de la Rojita, de Villardiegua y de Pelazas.

En los montes del extremo noroccidental brotan los ríos Vivey y Yuela, que llevan sus aguas a la vecina provincia de Orense, y en las laderas de los confines occidentales nacen otra multitud de corrientes que entran en Portugal, dentro de cuyo territorio van a parar al mencionado río Duero. Las más importantes de estas últimas son los ríos Sabor, Manzanas y Angueira.

En las alturas del partido de Puebla de Sanabria se forman gran cantidad de lagunas, entre las cuales citaremos la de Lacillos y la de Yergua, y el gran lago de Tera. También se forman otras en la parte NE. de la provincia, destacándose el grupo de ellas conocido por Lagunas Salitrosas, en el partido de Villalpando.

Minas y aguas minerales. — En 1918 solo existían en esta provincia dos concesiones productivas de tungsteno, con una extensión de 211 hectáreas. Improductivas existían 10 minas de estaño, 12 de hierro y 3 de tungsteno, con una extensión conjunta de 1,948 hectáreas. La producción de wolfram, que es el único mineral que se ha explotado, solo fué de 3,850 kilogramos, cuyo valor se calcula en 8,074'70 pesetas.

Los manantiales de aguas medicinales son muy numerosos e indicaremos los principales al ocuparnos de los términos a que corresponden. Los más conocidos son los de aguas ferruginosas aciduladas de Abrabeses y Melgar de Tera, y los de aguas ferruginosas de Benavente.

Clima y producciones agrícolas. — Como hemos indicado, la corriente del Esla divide la provincia en dos partes topográficamente muy diversas, pues la noroccidental es sumamente montuosa, con elevadas cumbres, y la sudoriental está compuesta de llanuras y cerros de menguada altitud. El clima, por lo tanto, es más templado en las zo-

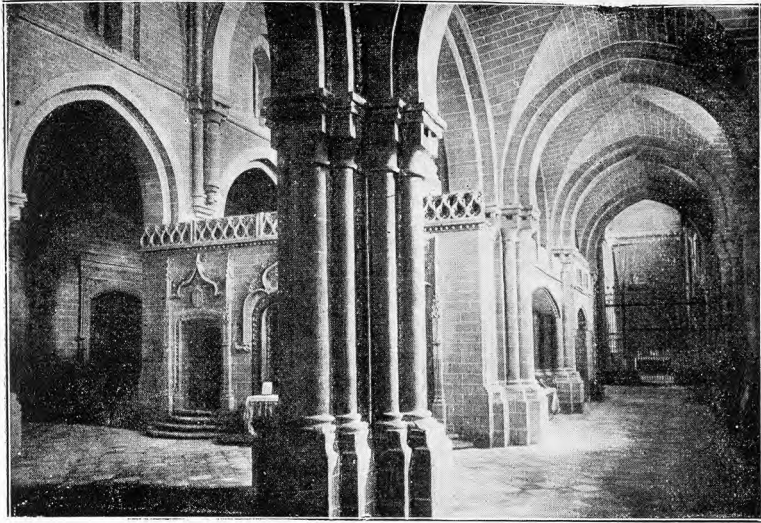

INTERIOR DE LA CATEDRAL



LA CATEDRAL

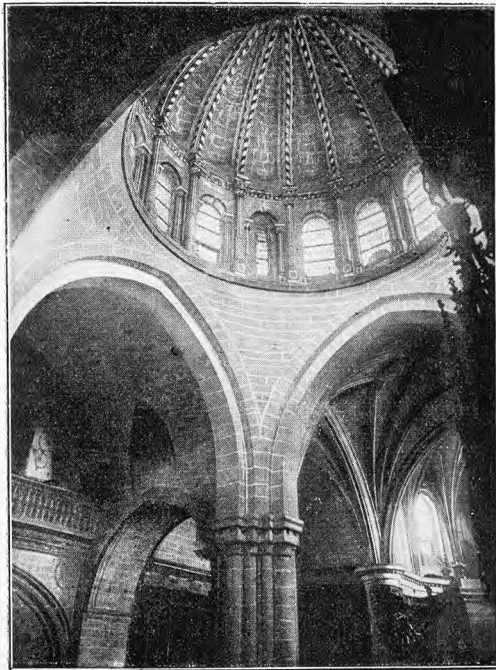

CÚPULA DE LA CATEDRAL



CORO DE LA CATEDRAL

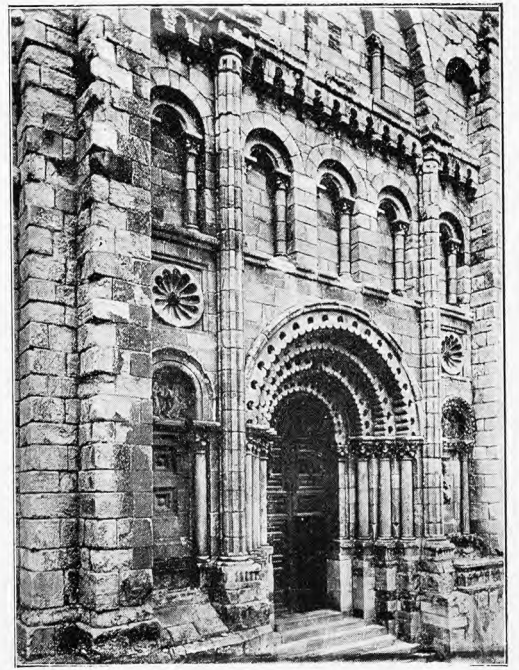

FACHADA DE LA CATEDRAL



IGLESIA DE LA MAGDALENA

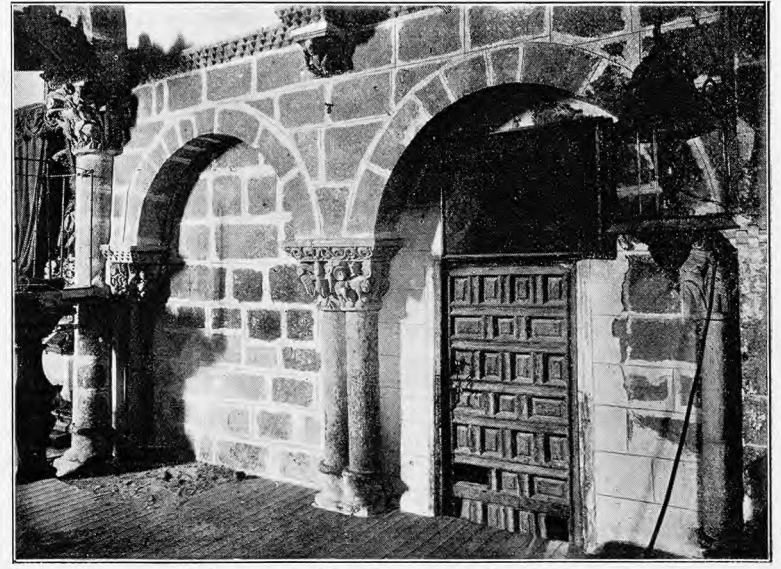

ABSIDE DE SAN CLAUDIO DE OLIVARES



PUENTE DE PIEDRA SOBRE EL DUERO



INTERIOR DE SAN PEDRO DE LA NAVÉ

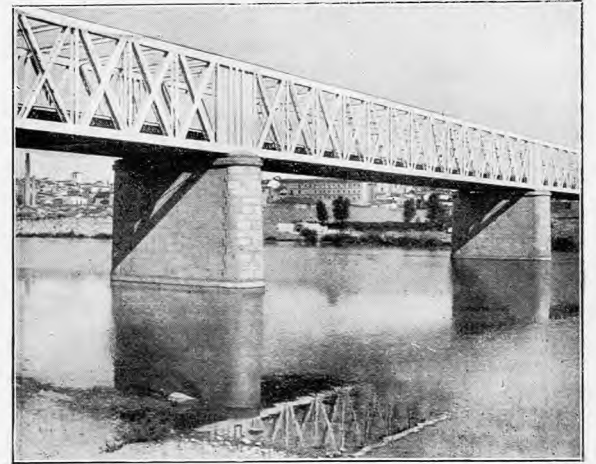

PUENTE DE HIERRO SOBRE EL DUERO



VISTA PARCIAL DE LA CIUDAD



VISTA GENERAL



PUERTA DE DOÑA URRACA

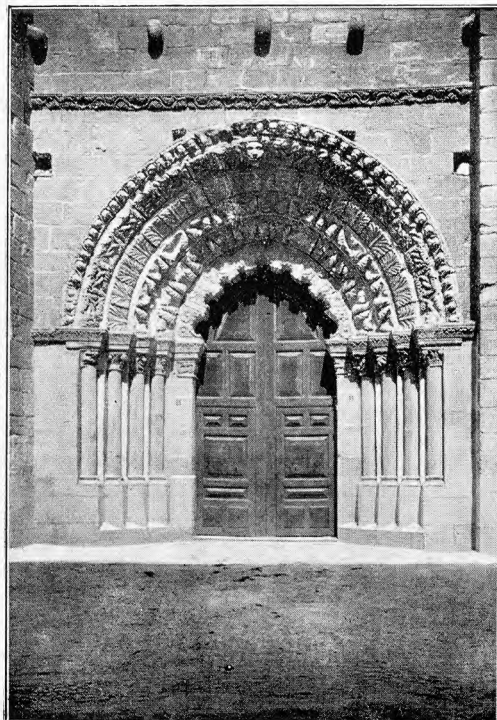

PORTADA DE SANTA MAGDALENA

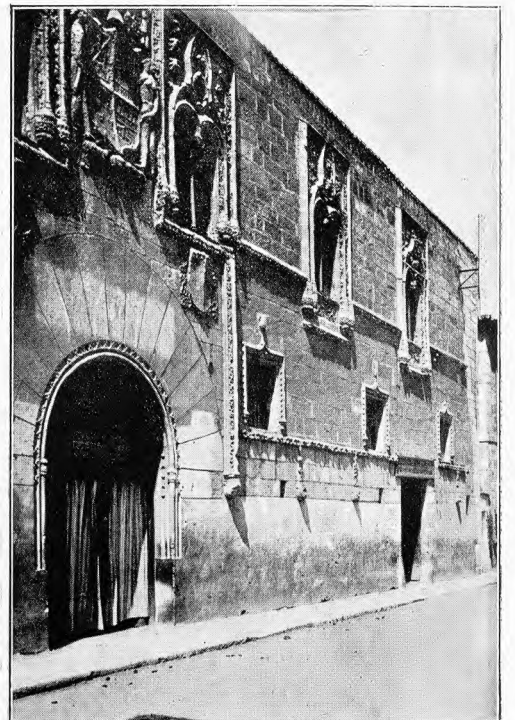

CASA DE LOS MOMOS



PLAZA DE LA CONSTITUCIÓN



PALACIO DEL MARQUÉS DE PUÑONROSTRO



EL INSTITUTO



SANTIAGO EL VIEJO



PALACIO EPISCOPAL