

Provincia de Salamanca

Ocupa la zona meridional del reino de León, entre los 40° 14' y 41° 19' de latitud N. y los 1° 24' y 3° 14' de longitud O. del meridiano de Madrid.

Tiene sus confines: al N., con la provincia de Zamora; al NE., con la de Valladolid; al E., con la de Ávila; al S., con la de Cáceres, y, al O. y NO., con Portugal.

Abraza una superficie de 12,321'37 kilómetros cuadrados y cuenta 334,377 habitantes, resultando una densidad proporcional de 27'14 habitantes por kilómetro cuadrado.

Comprende los partidos judiciales de Salamanca, Alba de Tormes, Béjar, Ciudad-Rodrigo, Ledesma, Peñaranda de Bracamonte, Sequeros y Vitigudino, que dependen, con su Audiencia Provincial, de la Territorial de Valladolid.

En lo militar corresponde al 7.º Cuerpo de Ejército, y, en lo eclesiástico, hállanse repartidas sus parroquias entre los obispados de Salamanca y auxiliar de Ciudad-Rodrigo, Coria, Plasencia, Zamora y Ávila. El Distrito Universitario de Salamanca comprende esta provincia y las de Ávila, Cáceres y Zamora.

Orografía. — La parte más montañosa de esta provincia es la meridional, en cuyos confines se hallan la sierra de Béjar, que se eleva a 2,401 metros, en el pico Calvitero, y de la que se desprende la sierra de Santibáñez, que se extiende por SE. En los mismos confines se encadenan la sierra de Jalama, con el pico de Mezas (1,366), la sierra de Gata, con la Peña Boya y la sierra de la Peña de Francia (1,723), que se prolonga por el interior de la provincia, en el partido de Sequeros. De la misma sierra se derivan las de Monsagro y de Ciudad-Rodrigo, que van definiéndose hacia el O.

En los límites septentrionales se desarrolla otra cordillera, de la que forman parte el Teso Legio, el Alta del Fuertín (935 metros), Las Rayas, Las Cumbres y el Teso Santo (985).

El resto del territorio presenta leves ondulaciones, surgiendo el monte Corral (1,008 metros), al S. de la capital de la provincia; la Peña Gudiña, en la conjunción de los partidos de Salamanca, Alba de Tormes y Sequeros, y el monte Diego Gómez (899), en la porción central del partido de Ledesma.

Hidrografía. — Exceptuando una parte de la región sudoriental, en cuyos montes nace el río Alagón y sus afluentes los arroyos Sangusín y Cuerpo de Hombre, que corresponden a la cuenca del Tajo, todas las aguas restantes pertenecen a la del Duero, cuya corriente pasa lamiendo los confines noroccidentales, desde su conjunción con el Tormes hasta su confluencia con el Agueda. Aquel baña profusamente el territorio salmantino, entrando en él

por SE., culebreando por toda la región oriental, pasando junto a la capital de la provincia y dirigiéndose hacia el N., cuyos confines bordea en un buen trecho, hasta confundirse con el nombrado Duero. Durante su curso por esta provincia absorbe el Tormes multitud de pequeños tributarios, siendo los principales: por su margen derecha, el Padierno, el Trempales, el Almarcón, el Alaraz, el Marganón y el Zamprón; el arroyo Mozodiel y el río Cañedo, y, por su margen izquierda, el Alhándiga, el Zurgueri y el Valmuza.

El Duero, además de los dos ríos Tormes y Agueda, recibe, por su margen salmantina, las aguas del Masueco, con los arroyos de la Greda y Palpatelas, y el Yeltes, con sus tributarios el Huelmos, el Huebra, los arroyos de Fresneda y Gavilanes, y el río Camances.

El río Agueda, que nace en las vertientes septentrionales de la sierra de Jalama, baña abundantemente la región sudoccidental, resiguiendo un buen trecho de los confines de Poniente hasta su desagüe en el Duero. Sus principales afluentes son: por su margen derecha el Erio, los arroyos de las Mayas y Agadones; los ríos Encalado y Monsagro, el Zamarra y el arroyo de la Granja, y, por su margen izquierda, el arroyo Bodón, las riberas de Azaba y de la Cruz, y el río Turones, con la ribera del Campo.

En el extremo nororiental nacen los ríos de la Cruz, con el arroyo Minines, y el Guareña, con el Poveda y los arroyos Hornillo y del Valle, cuyas corrientes toman la dirección N., para desaguar en el Duero en la vecina provincia de Zamora.

En el territorio meridional y septentrional del partido de Ciudad-Rodrigo se forman numerosas lagunas naturales que, en ciertas épocas del año, alcanzan mucha extensión. Las principales se llaman Laguna Grande, de Campaneros y Cervera.

Minas y aguas minerales. — Las únicas concesiones productivas existentes en esta provincia en 1918 eran: 1 mina de estaño de 35 hectáreas y 5 minas de wolfram que abarcaban, en junto, 59 hectáreas.

Las concesiones improductivas eran: 8 minas de estaño, 51 minas y 4 demasías de hierro, 1 mina de plumbagina, 4 de plomo, 18 minas y 2 demasías de topacio y 20 minas de wolfram. Estas minas abrazaban, en conjunto, una extensión de 2,025 hectáreas, 55 áreas y 78 centiáreas.

El valor total de la producción minero-metalúrgica solo alcanzó la cifra de 2.587,390 pesetas.

Entre los manantiales de aguas medicinales deben mentarse, en primer término, los de los balnearios de Ledesma y Babilafuente. También existen aguas mine-

rales en Espino de los Doctores, San Miguel de Caldillas, Peñaranda de Bracamonte, Alaraz y Tamames. Son de utilidad pública los baños de Ledesma y de Calzadilla del Campo.

En sus lugares respectivos señalaremos algunos manantiales más.

Clima y producciones agrícolas. — La temperatura es muy varia según las altitudes, y, en general, bastante fría en invierno y poco calurosa en verano, excepto en ciertas horas del día. Las producciones de la tierra también varían según el clima. Abundan los cereales en las dilatadas llanuras de la región baja y en los alrededores de la capital, cultivándose igualmente con bastante extensión la viña y las leguminosas. El arbolado, que es muy denso en ciertas zonas montañosas y en las márgenes de los ríos, se compone principalmente de encinas, robles, chopos, olmos, fresnos, álamos, alcornoques y alisos. También se obtienen pastos en gran cantidad.

De las más recientes estadísticas oficiales (1918), resulta que se empleaban, en toda la provincia, en el cultivo de la vid, 10,847 hectáreas, que produjeron 257,808 quintales métricos de uva, de los que se destinaron 256,440 a la vinificación, obteniéndose 157,130 hectólitros de mosto. El olivar cogía 4,040 hectáreas, cosechándose 11,878 quintales métricos de aceituna, de ellos 10,618 destinados a la fabricación de aceite, del que se extrajeron 1,917 quintales métricos. A la siembra de trigo se emplearon 145,000 hectáreas, con una producción de 1.291,980 quintales métricos de grano y 2.314,400 de paja; a la de cebada 26,000 hectáreas, con 576,375 quintales métricos de grano y 675,000 de paja; a la de avena 4,200 hectáreas, con 53,100 quintales métricos de grano y 57,500 de paja; a la de centeno 130,000 hectáreas, con 1.177,310 quintales métricos de grano y 2.123,000 de paja; a garbanzos 17,000 hectáreas, con 81,750 quintales métricos de legumbre; a guisantes 8,500 hectáreas, con 37,650 quintales métricos de legumbre; a judías 200 hectáreas, con 1,500 quintales métricos de legumbre; a algarrobas 45,000 hectáreas, con 132,000 quintales métricos de fruto; a lentejas 10,200 hectáreas, con 51,000 quintales métricos de fruto; a almortas 100 hectáreas, con 290 quintales métricos de fruto, y a yeros 1,500 hectáreas, con 4,450 quintales métricos de fruto.

La estadística de ganados, también de 1918, arroja las siguientes cifras: 7,042 cabezas de la especie caballar, 8,665 de mular, 17,460 de asnal, 96,538 de vacuna, 675,775 de lanar, 53,445 de cabría y 34,650 de porcina. En el censo del año 1908 estas cifras eran mucho más elevadas. La importancia ganadera de esta provincia se manifiesta singularmente en la especie lanar y algo también en la bovina y de cerda.

La bovina pertenece por completo a la raza del país, y de ella hay dos variedades con aptitudes diferentes y bien definidas: una de color rojo y gran corpulencia, que se dedica a la labor, y otra, de pelo negro y menor talla, de excelente resultado para la producción de carne. A esta última pertenece el que, en los principales centros de consumo, se conoce por ganado *morucho*.

En el lanar sobresale por su número la raza blanca merina fina, y la sigue en importancia la merina negra, entrefina.

Los de cerda y cabrío pertenecen a las razas del país.

La mayor parte del ganado lanar de esta provincia es trashumante.

Se efectúan las transacciones en las ferias y mercados de la provincia.

Industria y comercio. — La importancia industrial de esta provincia es muy escasa, figurando en primer término la fabricación de paños, en Béjar, Peñaranda de Bracamonte y Candelaria. Hay también algunas fábricas de harinas, de alcohol, de curtidos y de alfarería, tomando, de algunos años a esta parte, bastante desarrollo las industrias lácteas.

El comercio se reduce a la exportación de los productos agrícolas y paños, y a la importación de toda clase de artículos para el consumo del país. Gran parte de la exportación va destinada a Portugal, en cuya frontera hay aduanas en Alberguería, Aldeadávila, Fregeneda, Barba de Puerco, Aldea del Obispo, Fuentes de Oñoro y Saucelle.

Vías de comunicación. — Una línea férrea, procedente de Medina del Campo, entra por NE. de la provincia, pasa por la capital y se dirige a La Fuente de San Esteban, donde se bifurca en las direcciones de Oporto y de Lisboa, entrando en Portugal, la primera rama, por La Fregeneda y Barca de Alba, y, la segunda, por Fuentes de Oñoro y Villar Formoso.

Otra línea, procedente de Plasencia, entra por SE., pasa por Béjar, Alba de Tormes y Salamanca y se dirige a Zamora.

Además parte de la capital de la provincia un ramal que termina en Peñaranda de Bracamonte.

La longitud de los ferrocarriles alcanza 421'825 kilómetros construídos y 53'210 en construcción, de vía normal.

Cruza el territorio una sola carretera de primer orden: la de Villacastín a Vigo, por Ávila, Salamanca, Zamora y Orense, cuya longitud, dentro de la provincia, es de 79'390 kilómetros.

Las de segundo orden son cuatro: la de Valladolid a Salamanca, por Tordesillas; la de Salamanca a Cáceres, por Béjar y Plasencia; la de Puente de Guadaucil a Ciudad-Rodrigo, por Coria y Puerto Perales, y la de Salamanca al muelle de Fregeneda, por Vitigudino; las cuales suman, en junto, 275'838 kilómetros.

Las de tercer orden, bastante numerosas, pero no en proporción de la superficie de la provincia, miden: 540'028 kilómetros construídos, 117'851 en construcción, 162'386 en proyecto aprobado, 279'645 en estudio y 228'400 sin estudiar.

La longitud de las carreteras provinciales es de 23'871 kilómetros construídos y 433 sin estudiar.

Los caminos vecinales construídos o auxiliados por el Estado suman 297'289 kilómetros construídos y 123'077 en construcción; y los construídos o auxiliados por la Diputación miden 85'275 kilómetros construídos y 14'951 en construcción.

PARTIDO JUDICIAL DE SALAMANCA

Extiéndese desde el centro hasta los límites septentrionales de la provincia, y confina: por el N., con la de Zamora; por el E., con los partidos de Peñaranda de Bracamonte y de Alba de Tormes; por el S., con el último nombrado y el de Sequeros, y, por el O., con el de Ledesma.

El territorio es poco montañoso, siendo sus principales relieves los montes de Las Cumbres y Las Rayas, en los confines norteños, y Peña Gudiña, en los meridionales.

El Tormes corta el partido de E. a O. y varias ramificaciones del mismo río le bañan en casi su totalidad. Cita-

Armuña, Moriscos, Mozárvez, Negrilla de Palencia, La Orbada, Pajares de la Laguna, Palencia de Negrilla, Parada de Arriba, Parada de Rubiales, Pedrosillo el Ralo, Pelabravo, El Pino de Tormes, Pitiegua, Robliza de Cojos, San Cristóbal de la Cuesta, San Morales, San Pedro de

Rozados, Santa Marta de Tormes, Tardáguila, Tejares, Topas, Las Torres, Torresmenudas, Valdunciel, Valverdón, Vecinos, Las Veguillas, La Vellés, Villalba de los Llanos, Villamayor, Villares de la Reina y Villaverde de Guareña.

SALAMANCA.—Ciudad de 29,830 habitantes, capital de la diócesis, provincia y partido judicial de su nombre, situada en el cruce de los $40^{\circ} 57' 38''$ de latitud N. y los $1^{\circ} 58' 45''$ de longitud O. del meridiano de Madrid, sobre tres colinas, a la margen derecha del río Tormes. Dista de Madrid 211 kilómetros por carretera y 277 por ferrocarril.

Hemos indicado las carreteras al describir el partido judicial.

Las altitudes están señaladas en el Puente Mayor, en el extremo S. del pretil O., 776'535 me-

tros, y en la Casa Consistorial, en el primer escalón del vestíbulo, 797'978.

Tiene Gobierno Civil, Gobierno Militar, Audiencia Provincial, Diputación Provincial, Instituto General y Técnico, Seminario, Universidad, Delegación de Hacienda, Jefatura de Distrito Forestal, Escuelas Normales de Maestros y de Maestras, Consejo Provincial de Fomento, Junta

remos entre éstas los ríos Cañedo y Valmuza, y los arroyos de Zurgueri, de Mozodiél, Huelmos e Izcala. La zona sudoccidental está regada por el río Huelmos, que pertenece a la cuenca del Yeltes.

Crúzanse, en la capital, las líneas férreas de Medina del Campo a Portugal y de Plasencia a Zamora, que hacen numerosas estaciones en el partido; en el cual entra por Oriente el ferrocarril de Peñaranda de Bracamonte a Salamanca.

En esta ciudad se concentra un importante núcleo de carreteras. Partiendo de ella hay las siguientes: la de Zamora, la de Valladolid, la de Peñaranda de Bracamonte y Ávila, la de Alba de Tormes, la de Béjar y Plasencia, la de Aldeatejada, la de Ciudad-Rodrigo y Cáceres, la de Vitigudino y Portugal, y la de Ledesma.

El partido se compone de los ayuntamientos de Salamanca, Aldealengua, Aldeanueva de Figue-roa, Aldearrubia, Aldeatejada, Arapiles, Arcediano, Barbadillo, Cabezavellosa de la Calzada, Cabreiros, Calvarrasa de Abajo, Calvarrasa de Arriba, Calzada de Don Diego, Calzada de Valdunciel, Carbajosa de Armuña, Carbajosa de la Sagrada, Carrascal de Barregas, Carrascal del Obispo, Castellanos de Moriscos, Castellanos de Villiquera, Cilleros el Hondo, Doñinos de Salamanca, Espino de la Orbada, Florida de Liébana, Forfoleda, Galindo y Perahuy, Gomecello, La Mata de Armuña, Matilla de los Caños del Río, Miranda de Azán, Monterrubio de

Provincial de Instrucción Pública, Jefatura de Obras Públicas, Junta Provincial de Sanidad, Colegios de Abogados y de Procuradores, Cámara de Comercio, etc.

Como ciudad monumental ocupa lugar preeminente entre las capitales de España. La edificación es general-



Salamanca.—Monasterio de las Bernardas

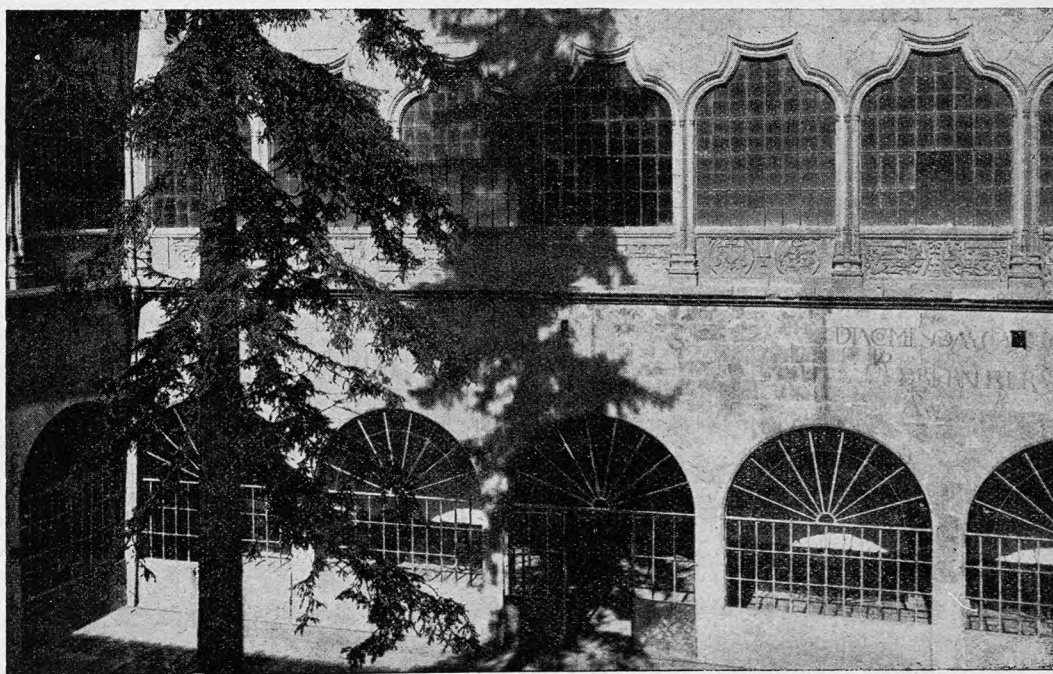

Salamanca.—Claustros de la Universidad

mente antigua, las calles estrechas y tortuosas, con algunas plazas extensas, y buenos paseos en la parte nueva.

Posee dos catedrales, la Nueva y la Vieja. La primera fué construída desde el año 1513 hasta 1560, según los planos de Juan Gil Ontañón. Es de estilo gótico florido, muy influenciado del Renacimiento. Sorprende la elevación de sus pilares, la esbeltez de sus bóvedas y la prolija ornamentación de todas sus partes. La portada es suntuosa, llena de labores de crestería, escudos, estatuas, relieves y toda clase de adornos, combinados con excelente gusto y trabajados con gran esmero e inteligencia. Esta portada tiene tres ingresos, y junto a ella se levanta la torre de las campanas, que fué construída en tiempos de Churriguera. Los pasadizos, con antepechos calados que corren sobre los arcos de la nave central y de las capillas, alrededor del templo, son de mucho mérito. La sillería del coro tiene muy escaso valor artístico, como buen número de los retablos modernos.

En varias capillas hay pinturas originales o reproducidas de notables artistas. Entre las esculturas hay muchas debidas a Juan de Juni y Gaspar Becerra. Una de las capillas más interesantes es la llamada del *Dorado*, que mandó construir don Francisco Sánchez de Palenzuela, en 1524; son admirables su sepulcro, las imágenes que

adornan los muros y el órgano que hay en la tribuna. En el oratorio se guarda el célebre crucifijo románico llamado el *Cristo de las Batallas*, que, según la tradición, perteneció al Cid Campeador. Otro crucifijo románico del siglo xi, tallado en madera negra, se halla en la capilla del Carmen.

Junto a la descrita catedral está la antigua, que, con muy buen acuerdo, se conservó al edificarse la nueva. Data su construcción del año 1102 y es un magnífico templo románico, sólido y severo, con triple ábside. El retablo del altar mayor es obra del famoso pintor del siglo xiv Nicolás Florentino. En la nave están los sepulcros de Mafalda, esposa de Alfonso VIII (1204); del deán Fernando Alfonso (1285); del rico-home Juan Fernández (1503) y varios otros. El claustro fué levantado en 1170 y está, en parte, restaurado; en sus muros hay varios antiguos sepulcros y muchas y curiosas lápidas funerarias.

La iglesia de San Esteban, correspondiente al antiguo convento de Santo Domingo, es un notable monumento edificado desde los años 1524 a 1610. Trabajaron en él los arquitectos Juan de Alava, Juan de Rivero Rada, Pedro Gutiérrez y Diego de Salcedo. El antiguo convento, según tradición, había sido fundado por el propio Santo Domingo de Guzmán. En 1484 hospedó a Cristóbal Colón y reunió

a los sabios maestros de la Orden para oír al ilustre navegante, declarando éste, años más tarde, que a Fray Diego de Deza y al convento de Santo Domingo debían los Reyes Católicos las Indias. La portada de la iglesia es un precioso ejemplar del estilo plateresco. El claustro es bellissimo y pertenece al mismo estilo.

Llena está Salamanca de iglesias y edificios del más elevado valor artístico. Entre las primeras citaremos la del Seminario, que perteneció a los Jesuitas y es un suntuoso templo del estilo del Renacimiento, con dos hermosas torres y elevada cúpula; las románicas de San Bartolomé y San Marcos; la del convento de Agustinas Recoletas, fundada en 1626, muy rica en mármoles, y con el sepulcro de los fundadores y un crucifijo, esculpidos por Algardi; la del convento de Sancti Espíritu, con una hermosa pila de granito y varias esculturas de Berruguete; la de Las Dueñas, construída en 1419; las de San Benito, San Juan de Barbales, Santo Tomás, Las Bernardas, etc.

La famosa Universidad de Salamanca ocupa dos hermosos edificios llamados de Estudios Mayores y Menores. Comenzó su construcción en 1415 y terminó en 1433. La portada principal, de imponderable belleza, fué levantada en tiempo de los Reyes Católicos y pertenece al estilo gótico florido del primer

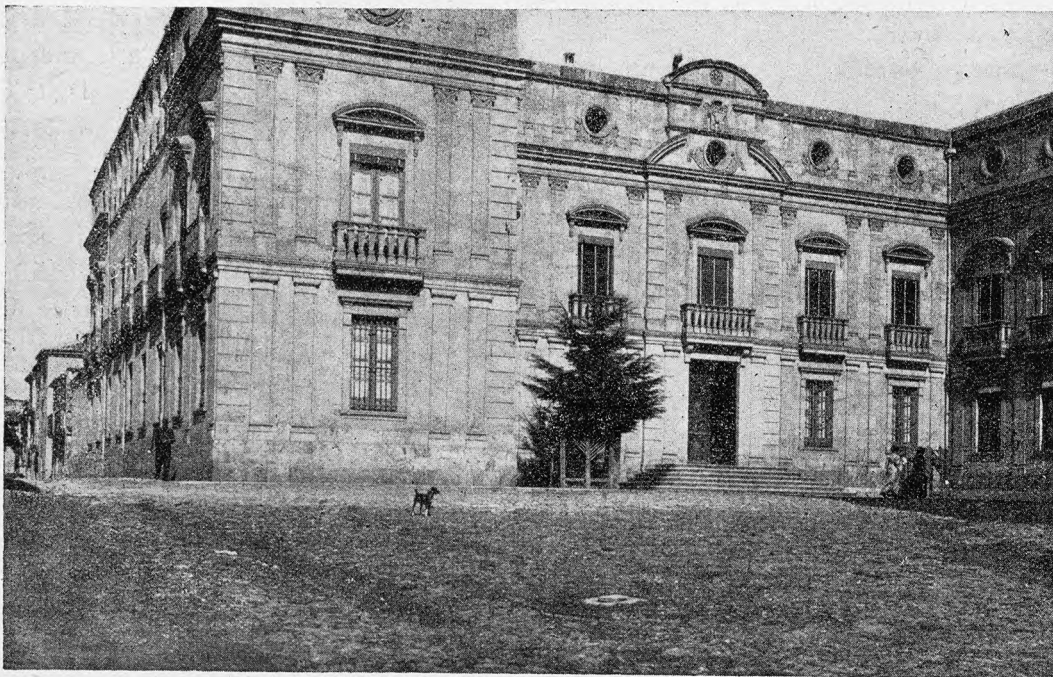

Salamanca.—Palacio Episcopal

período plateresco. Frente a dicha portada se elevó, en época reciente, un monumento con estatua de Fray Luís de León, quien tuvo su cátedra en esta Universidad. Las Escuelas Menores tienen un claustro de graciosos arcos y delicadas esculturas, y las Mayores tienen otro de sencilla y elegante factura. Sobre las puertas de las aulas hay inscripciones latinas, compuestas por el célebre Oliva. En diversas estancias se hallan notables pinturas de los más famosos artistas de distintas épocas. En la Biblioteca y Archivo se guardan manuscritos de Fray Luís de León, de Vasco de Gama, de Calderón y de otros personajes célebres.

El edificio llamado del Arzobispo, Colegio de nobles Irlandeses, es otro portento del arte. Su fábrica es colosal y suntuosa, y corresponde al primer cuarto del siglo xvi. La fachada es muy bella, y el patio principal, con doble galería superpuesta, cautiva por su elegancia y por la hermosa ejecución de sus medallas. La capilla ostenta un magnífico retablo con esculturas del insigne Berruguete.

Frente a la Catedral, en la plaza de Anaya, en la que se ha levantado recientemente un monumento en honor del Padre Cámara, aparece la neoclásica fachada del Gobierno Civil, junto a la pequeña iglesia de San Sebastián.



TORRE DE LA CATEDRAL NUEVA



PUERTA DE LA CATEDRAL NUEVA

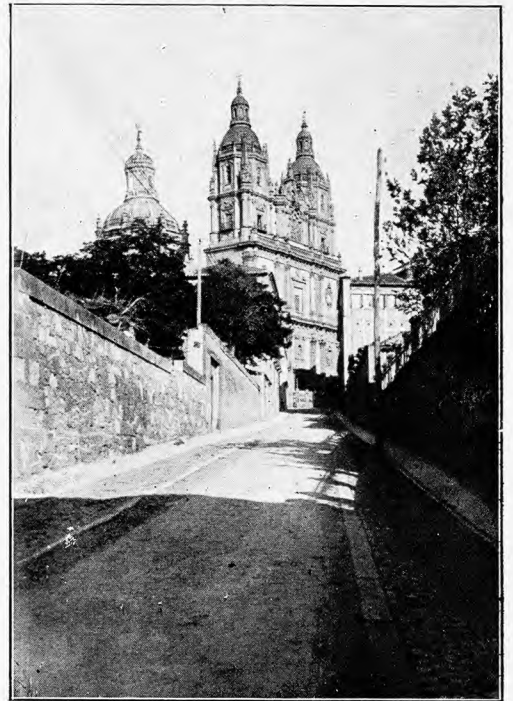

EL SEMINARIO

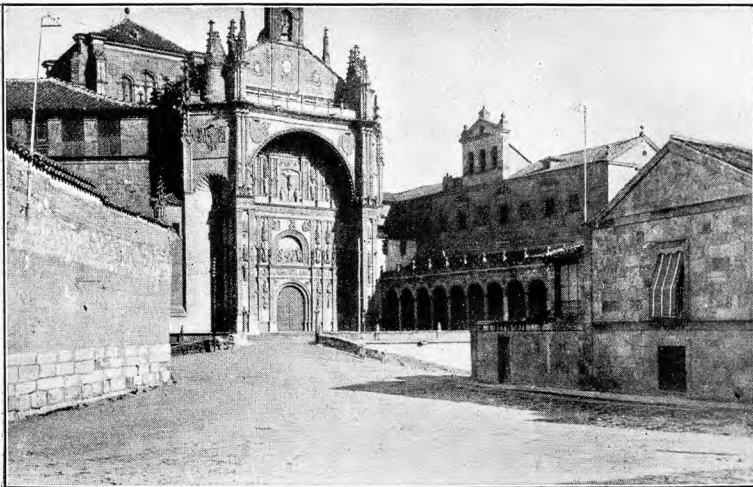

CONVENTO DE SANTO DOMINGO



COLEGIO DE CALATRAVA

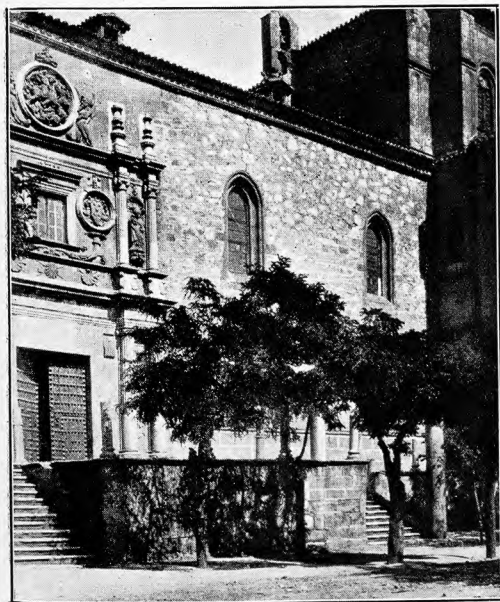

CONVENTO DE SANTIAGO



ESTATUA DE COLÓN



TORRE DEL LLAVERO

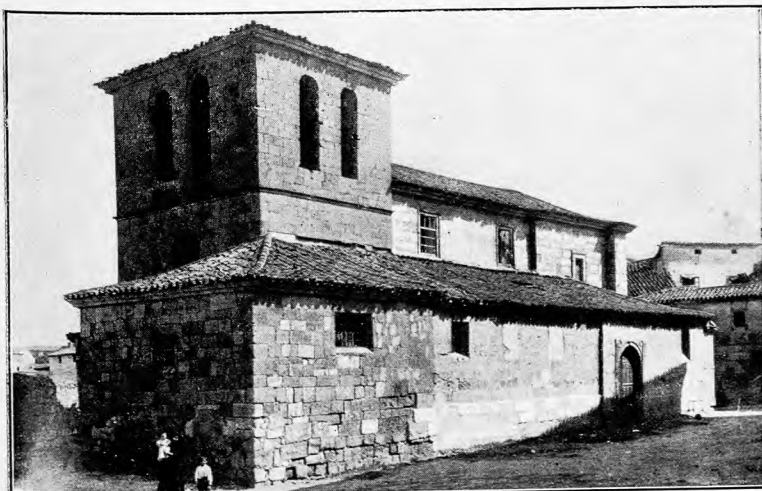

IGLESIA DE SAN BARTOLOMÉ



ENTERRAMIENTOS EN LA CATEDRAL VIEJA



MONUMENTO AL P. CÁMARA

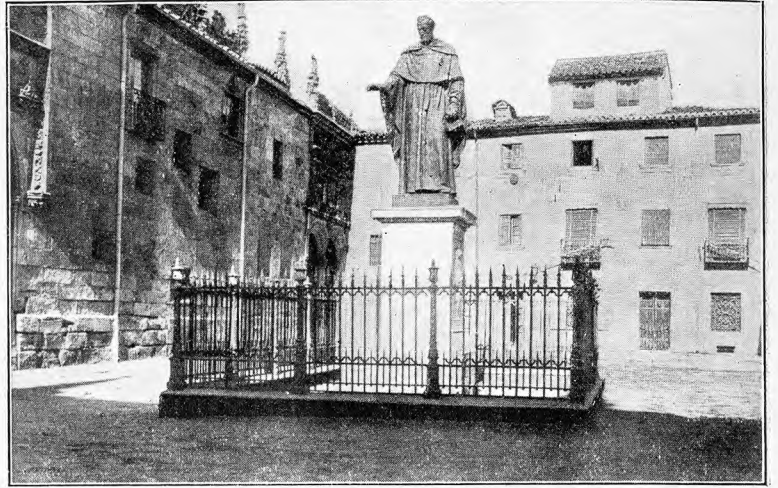

ESTATUA DE FRAY LUÍS DE LEÓN

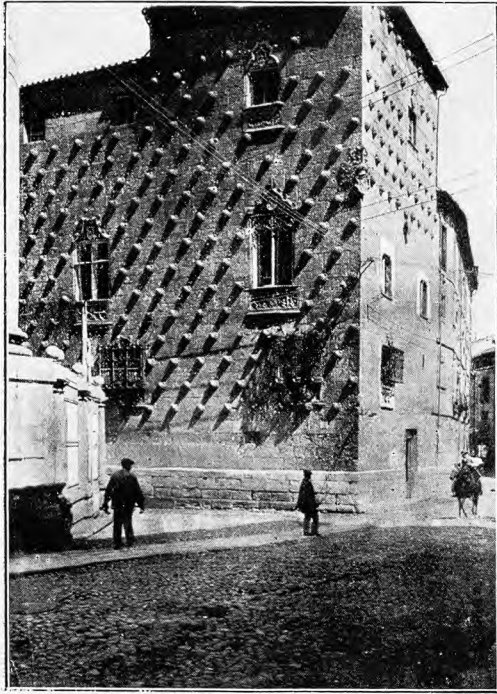

CASA DE LAS CONCHAS

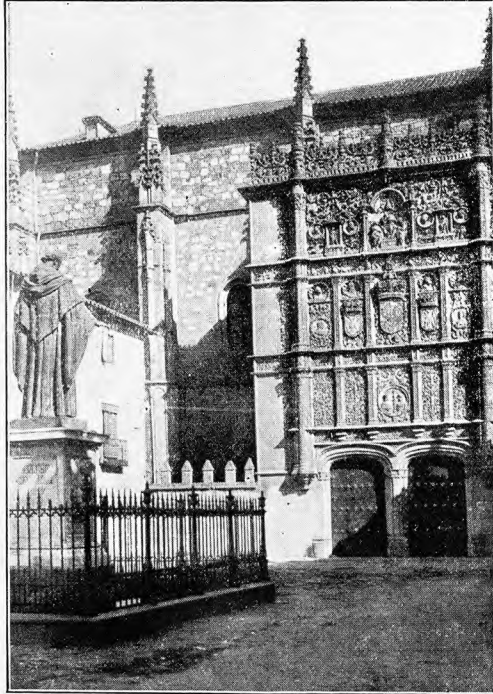

PORTADA DE LA UNIVERSIDAD

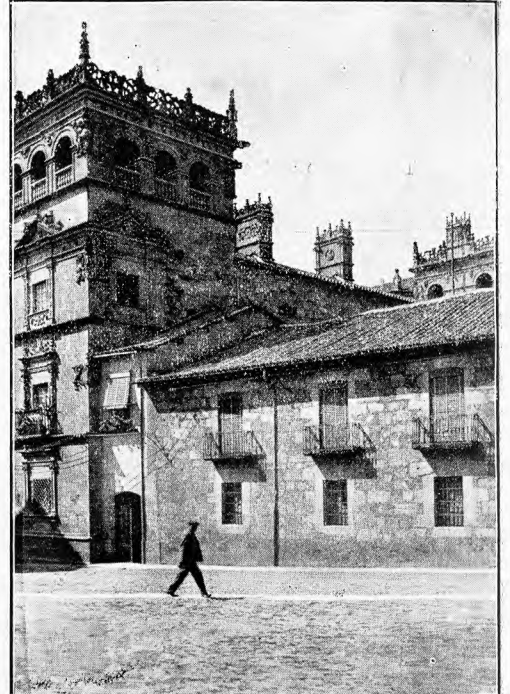

PALACIO DE MONTERREY



NOVIOS CON EL TRAJE DEL PAÍS



CORTEJO NUPCIAL EN LAGARTERA



CALLE DE LA RUA



LA PLAZA DE TOROS

Aquel edificio, vulgarmente llamado Colegio Viejo, fué construido, en 1760, según diseños de José Hermosilla. Tiene un magnífico patio y escalera suntuosa. En sus grandes salas hay buenas pinturas, y una sillería notable en el salón mayor.

No carece de mérito el Colegio de Calatrava, fundado por Carlos V. Su gran fachada ostenta bellas portadas y ventanas, y, en el interior, llama la atención una magnífica escalera montada al aire.

Algo hay que admirar en el antiguo Colegio del Rey y en el de los Huérfanos, y más todavía en la preciosa construcción de carácter particular llamada Casa de las Conchas. Esta se halla en la calle de la Rúa y data del año 1512. Es de estilo gótico decadente y sus muros están salpicados de conchas, seguramente por haber pertenecido su primer poseedor a la Orden de Santiago. Hay que admirar su portada, sus hermosos ajimeces y las bellísimas rejas que resguardan sus ventanas. El patio es de estilo mixto gótico y mudéjar, causando asombro la proligidad y esmero de ejecución de los detalles.

Innumerables son los edificios particulares de mérito artístico esparcidos por la ciudad, descollando entre ellos el palacio de Monterrey, las casas de los Maldonados, de Garcigrande, de los Espinosa, del marqués de Almarza, la torre del Clavero, etc.

La plaza Mayor de Salamanca es célebre por la regularidad de sus construcciones y por la riqueza con que fué ataviada. Se construyó entre los años 1720 y 1733. Está porticada, y ocupa uno de sus lados la Casa Consistorial, decorada al gusto barroco, con una mezcla de columnas, geniecillos y hojarasca. En el segundo cuerpo de la fachada se destacan los bustos de Carlos IV y de su esposa María Teresa, obras del escultor Alvarez.

Sobre el río Tormes se tienden tres puentes: el Nuevo, el del ferrocarril y el antiquísimo de piedra, que tiene 26 arcos, 15 de los cuales (los inmediatos a la ciudad) son de construcción romana y los restantes datan de la época de Carlos V.

Salamanca exporta cereales, vinos, lanas y ganado, y tiene fábricas de curtidos, de abonos minerales, de géneros de punto, de gaseosas, de aserrar maderas, de fundición de metales, de cerámica, de chocolate, de embutidos, de jabón, de licores y de electricidad. Celebra ferias por Pascua de Resurrección y del 8 al 21 de Septiembre; mercados generales los jueves y domingos y de ganado el 15 de cada mes.

Hay agregados el arrabal del Puente y el barrio de los Pizarrales.

Esta ciudad ha sido conocida por los antiguos geógrafos e historiadores con los nombres de *Salmatis*, *Salmatida*, *Elmantica*, *Helmandica*, *Salmantice*, *Salmatica* y *Salmantica*. Varias veces fué ocupada por los cartagineses y por los romanos. Estos la adscribieron al convento jurídico de Mérida, formando parte de la Lusitania. Tuvo Sede Episcopal desde la época visigoda, asistiendo su prelado al Concilio celebrado en Toledo, en el año 684. Cuando ocurrió la invasión musulmana, fué ocupada por Tarik y, aunque la recuperó Don Alfonso en 868, volvió a caer en poder de los moros, quienes la poseyeron hasta 939, en que aparece repoblada por Don Ramiro. Aun volvió a manos de los sarracenos en el año 1007, pero esta vez por corto tiempo, pues Don Alfonso VI llevó a cabo su definitiva reconquista, adquiriendo, desde entonces, gran importancia. El Obis-

pado fué restablecido en 1123 y, en 1239, Don Fernando III trasladaba a Salamanca la Universidad de Palencia, logrando alcanzar este centro docente universal renombre, pues fué una de las cuatro primeras universidades del mundo. De sus aulas, que llegaron a verse concurridas por más de 14,000 estudiantes, salieron aquellos hombres doctos en todos los ramos del saber humano, que tanta honra dieron al nombre de nuestra patria en el último siglo de la Edad Media y en los primeros de la Moderna. En 1430 se celebraron Cortes en el recinto de esta ciudad. Rebelose contra los Reyes Católicos en 1475. Tomó parte muy activa en el levantamiento de las Comunidades. En la invasión napoleónica sufrió Salamanca grandes calamidades; varias veces pasó de manos de los españoles al poder de los franceses, quienes la sometieron a duras pruebas. Casi todos sus monumentos fueron destruidos, quedando, en los que todavía subsisten, las señales indelebles de aquel horrible período. El nombre de esta ciudad se hizo célebre por la batalla librada en sus cercanías contra los franceses, por los aliados, bajo el mando de Wellington, en la cual éstos alcanzaron la victoria de Arapiles, que costó al ejército del general Marmont 7,000 prisioneros y otros tantos muertos y heridos.

Aldealengua.—Lugar de 321 habitantes, a 10 kilómetros de Salamanca, con estación de ferrocarril. Cosecha cereales.

Aldeanueva de Figueras.—Villa de 936 habitantes, a 23 kilómetros de Salamanca y a 12 de la estación de Gomecello. Cosecha cereales, vinos y frutas.

Aldearrubia.—Villa de 780 habitantes, a 15 kilómetros de Salamanca y a 6 de las estaciones de Aldealengua y Gomecello. Cosecha vinos, cereales y patatas.

Aldeatejada.—Lugar de 501 habitantes, a 6 kilómetros de Salamanca y a 4 de la estación de Doñinos. Carretera a la capital. Cosecha cereales. Hay agregados los caseríos de Porquerizos, Salvadoriquez, Sanchoviejo y Vistahermosa.

Arapiles.—Lugar de 543 habitantes, a 9 kilómetros de Salamanca, con estación de ferrocarril. Es célebre por haberse librado en su término la batalla de su nombre, en la que fueron derrotados los franceses por las tropas inglesas y españolas al mando de Wellington. Cosecha cereales.

Arcediano.—Lugar de 379 habitantes, a 18 kilómetros de Salamanca y a 6 de la estación de Gomecello. Produce trigo, vino, garbanzos, lentejas y huevos.

Barbadillo.—Lugar de 1,310 habitantes, a 21 kilómetros de Salamanca, con estación de ferrocarril. Produce cereales y carbón vegetal. Hay agregados los caseríos de Castrejón, Gejo de Doña Mencia, Moñovela y Valverde de la Valmuza.

Cabezavellosa de la Calzada.—Lugar de 292 habitantes, a 19 kilómetros de Salamanca y a 4 de la estación de Gomecello. Cosecha cereales.

Cabrerizos.—Lugar de 302 habitantes, a 4 kilómetros de Salamanca, cuya estación es la más cercana. Cosecha cereales, vinos, frutas y hortalizas. Hay agregado el caserío La Flecha.

Calvarrasa de Abajo.—Lugar de 657 habitantes, a 10 kilómetros de Salamanca y a 4 de la estación de Aldealengua. Carretera de Salamanca a Peñaranda de Bracamonte. Cosecha cereales y vinos.

Calvarrasa de Arriba.—Lugar de 503 habitantes, a 9

kilómetros de Salamanca y a 3 de la estación de Arapiles. Carretera de Alba de Tormes a Salamanca. Produce cereales y ganado.

Calzada de Don Diego.—Lugar de 664 habitantes, a 20 kilómetros de Salamanca y a 2 de la estación de Barbadillo. Carretera de Salamanca a Ciudad Rodrigo. Cosecha cereales. Hay agregadas las aldeas de Carnero y El Tejado.

Calzada de Valdunciel.—Lugar de 928 habitantes, a 15 kilómetros de Salamanca y a 3 de la estación de Valdunciel. Carretera de Salamanca a Zamora. Cosecha cereales.

Carbajosa de Armuña.—Lugar de 257 habitantes, a 15 kilómetros de Salamanca y a 6 de la estación de Valdunciel. Cosecha cereales.

Carbajosa de la Sagrada.—Lugar de 272 habitantes, a 3 kilómetros de Salamanca, cuya estación es la más cercana. Cosecha cereales.

Carrascal de Barregas.—Lugar de 471 habitantes, a 9 kilómetros de Salamanca y a 5 de la estación de Doñinos. Carretera de Salamanca a Vitigudino. Cosecha cereales y vinos. Hay agregados los caseríos Calzadilla de la Valmuza y Portereros.

Carrascal del Obispo.—Villa de 826 habitantes, a 33 kilómetros de Salamanca y a 13 de la estación de Bóveda. Produce cereales y ganado. Hay agregado el lugar de Pedro Martín.

Castellanos de Moriscos.—Lugar de 526 habitantes, a 8 kilómetros de Salamanca y a 1 de la estación de Moriscos. Carretera de Salamanca a Nava del Rey. Cosecha cereales.

Castellanos de Villiquera.—Lugar de 308 habitantes, a 12 kilómetros de Salamanca y a 4 de la estación de Valdunciel. Carretera de Salamanca a Zamora. Cosecha cereales.

Cilleros el Hondo.—Lugar de 326 habitantes, a 12 kilómetros de Salamanca y a 7 de la estación de Arapiles. Cosecha cereales y algarrobas. Hay agregados la aldea Santo Tomás de Rozados y el caserío de Turra.

Doñinos de Salamanca.—Lugar de 536 habitantes, a 6 kilómetros de Salamanca, con estación de ferrocarril. Carretera de Salamanca a Vitigudino. Cosecha cereales, frutas y algo de vino. Hay agregado el caserío Santibáñez del Río.

Espino de la Orbada.—Lugar de 766 habitantes, a 25 kilómetros de Salamanca y a 3 de la estación de El Pedroso. Cosecha cereales y vino.

Florida de Liébana.—Villa de 548 habitantes, a 18 kilómetros de Salamanca y a 12 de la estación de Doñinos. Cosecha cereales.

Forfoleda.—Lugar de 547 habitantes, a 17 kilómetros de Salamanca y a 6 de la estación de Valdunciel. Cosecha cereales y vinos. Hay agregado el caserío Santibáñez de Cañedo.

Galindo y Perahuy.—Lugar de 524 habitantes, a 20 kilómetros de Salamanca y a 4 de la estación de Barbadillo. Cosecha cereales. Hay agregadas las alquerías Santo Tomás de Calledo y Torre de Martín Pascual.

Gomecello.—Lugar de 432 habitantes, a 15 kilómetros de Salamanca, con estación de ferrocarril. Carretera a La Vellés, que cruza con la de Salamanca a Nava del Rey. Cosecha cereales.

Mata de Armuña (La).—Lugar de 394 habitantes, a 12 kilómetros de Salamanca y a 3 de la estación de Valdunciel. Cosecha cereales.

Matilla de los Caños del Rto.—Villa de 1,626 habitantes, a 30 kilómetros de Salamanca y a 7 de la estación de Quejigal. Cosecha principalmente cereales. Hay agregados los caseríos Canillas de Torneros, Carrascal de Sanchiricones y Linejo.

Miranda de Azán.—Lugar de 256 habitantes, a 8 kilómetros de Salamanca y a 4 de la estación de Arapiles. Carretera de Salamanca a Béjar. Cosecha cereales y algarrobas. Hay agregado el caserío Aldeagallega.

Monterrubio de Armuña.—Lugar de 222 habitantes, a 7 kilómetros de Salamanca, cuya estación y la de Moriscos son las más próximas. Cosecha cereales.

Moriscos.—Lugar de 269 habitantes, a 7 kilómetros de Salamanca, con estación de ferrocarril. Cosecha cereales, garbanzos y vinos.

Mozárvez.—Lugar de 526 habitantes, a 12 kilómetros de Salamanca y a 5 de la estación de Arapiles. Carretera de Salamanca a Béjar. Cosecha cereales.

Negrilla de Palencia.—Lugar de 323 habitantes, a 19 kilómetros de Salamanca y a 9 de la estación de Gomecello. Cosecha cereales. Exporta pollería y huevos.

Orbada (La).—Lugar de 502 habitantes, a 20 kilómetros de Salamanca y a 7 de la estación de El Pedroso. Carretera de Salamanca a Nava del Rey. Cosecha cereales y vino. Hay agregada la aldea Villanueva de los Pavones.

Pajares de la Laguna.—Lugar de 355 habitantes, a 19 kilómetros de Salamanca y a 6 de la estación de Gomecello. Carretera de Salamanca a Nava del Rey. Cosecha cereales y vino.

Palencia de Negrilla.—Lugar de 626 habitantes, a 19 kilómetros de Salamanca y a 8 de la estación de Valdunciel. Cosecha cereales.

Parada de Arriba.—Lugar de 579 habitantes, a 12 kilómetros de Salamanca y a 9 de la estación de Doñinos. Carretera de Salamanca a Vitigudino. Cosecha cereales.

Parada de Rubiales.—Lugar de 1,048 habitantes, a 28 kilómetros de Salamanca y a 9 de la estación de El Pedroso. Carretera de Salamanca a Valladolid. Cosecha cereales y vinos.

Pedrosillo el Ralo.—Lugar de 381 habitantes, a 16 kilómetros de Salamanca y a 1 de la estación de Gomecello. Carretera de La Vellés a Gomecello. Cosecha cereales, lentejas y garbanzos.

Pelabravo.—Lugar de 314 habitantes, a 8 kilómetros de Salamanca y a 6 de la estación de Arapiles. Cosecha cereales y algo de vino.

Pino de Tormes (El).—Lugar de 256 habitantes, a 20 kilómetros de Salamanca y a 14 de la estación de Doñinos. Cosecha principalmente cereales. Hay agregado el caserío de Zaratán.

Pitiagua.—Lugar de 470 habitantes, a 19 kilómetros de Salamanca, con apeadero. Cosecha cereales.

Robliza de Cojos.—Lugar de 625 habitantes, a 30 kilómetros de Salamanca y a 2 de la estación de Quejigal. Carretera de Salamanca a Ciudad Rodrigo. Cosecha cereales. Hay agregado el lugar de Cojos de Robliza.

San Cristóbal de la Cuesta.—Lugar de 398 habitantes, a 8 kilómetros de Salamanca y a 3 de la estación de Moriscos. Cosecha cereales.

San Morales.—Villa de 303 habitantes, a 14 kilómetros de Salamanca y a 4 de la estación de Aldealengua. Produce cereales y ganado.

San Pedro de Rozados.—Lugar de 1,034 habitantes,