

PARTIDO JUDICIAL DE CALDAS DE REYES

Se encuentra en la región noroccidental de la provincia, y tiene sus límites: al N., con la de La Coruña y el partido de La Estrada; al E., con el mismo; al S., con los de Ponte-Caldelas y Pontevedra, y, al O., con el de Cambados.

El terreno, bastante accidentado, ofrece su mayor eminencia en el monte Giabre, a la izquierda de la desembocadura del río Ulla.

Dicho río marca la separación de este partido con la provincia de La Coruña; por el centro circula el Umia, y, por la región meridional, bordeando los confines, pasa la corriente del Lérez.

El ferrocarril de Pontevedra a Cornes (Santiago), entra por el S. y sale por el O., volviendo a entrar y salir por la región septentrional.

De la cabeza del partido arrancan las siguientes carreteras: la de Padrón y Santiago, que se cruza con la de Baloira, por Requeijo, a Catoira; la de La Estrada, que recibe un ramal procedente de Paradela y echa otro hacia Santiago; la de Pontevedra, por Campo, donde se inicia un ramalillo que va a Montes; la de Pontevedra y Tuy; la de Portas, Paradela y Meaño, y la de Villagarcía y Cambados.

Abraza los ayuntamientos de Caldas de Reyes, Barro, Campo Lameiro, Catoira, Cuntís, Moraña, Portas y Valga.

Caldas de Reyes.—Villa con ayuntamiento de 7,836 habitantes, a 21 kilómetros de Pontevedra y a 3 de la estación de Portas. Carreteras indicadas anteriormente. Conserva restos de la fortaleza de los marqueses de Bendaña. Son muy célebres sus baños de aguas clorurado-sódicas, ligeramente sulfuradas, que manan a la temperatura de 45°. Cosecha maíz, trigo, centeno, vinos y frutas. Cría ganado, especialmente de cerda. Tiene fábricas de curtidos, de harinas y de azúcar. Celebra ferias los días 3 y 14 de cada mes, y mercados los lunes. Comprende las parroquias de Arcos da Condesa, Santa María y Santo Tomás de Caldas de Reyes, Carracedo, San Clemente y San Andrés de César, Santa María y Santiago de Godos, Sayar y Vemil.

Barro.—Ayuntamiento de 3,547 habitantes, compuesto por las parroquias de Agudelo, Barro, Curro, Perdecany, Pontela y Valiñas; su capital San Antoñino, aldea distante 14 kilómetros de Pontevedra y 5 de la estación de Portas; carreteras a Pontevedra, Caldas de Reyes, Cambados y La Estrada; celebra ferias los días 7 y 19 de cada mes. Produce vino, maíz, frutas y huevos.

Campo Lameiro.—Ayuntamiento de 3,641 habitantes, compuesto por las parroquias de Couso, Fragas, Montes, Morillas, Muimenta y Campo; su capital Alagoa, lugar distante 19 kilómetros de Pontevedra y 14 de la estación de Portela; carreteras a Caldas de Reyes, Pontevedra y Montes; celebra ferias y mercados los días 4 y 20 de cada mes. Cosecha principalmente maíz.

Catoira.—Lugar con ayuntamiento de 2,098 habitantes, a 31 kilómetros de Pontevedra, con estación de ferrocarril. Carretera que enlaza con la de Santiago a Pontevedra. Balneario de aguas sulfhidrico-sulfurado-sódicas. Produce principalmente madera de pino. Comprende las parroquias de Abalo, Catoira, Dimo y Oeste.

Cuntís.—Ayuntamiento de 6,552 habitantes, compuesto por las parroquias de Arcos, Ciquiril, Couselo, Estacas, Piñeiro, Portela (con estación de ferrocarril),

Troans y Cuntís; su capital Cuntís o Baño, villa distante 31 kilómetros de Pontevedra y 13 de la estación de Portas; hay famosos baños de aguas sulfurado-sódicas; celebra ferias los días 18 y 22 de cada mes, y mercados los domingos. Produce maíz y ganado.

Moraña.—Ayuntamiento de 4,792 habitantes, formado por las parroquias de Amil, Casoirado, Gargantans, Laje, Lamas, Santa Justa y San Lorenzo de Moraña, Rebón y Layans; su capital Santa Lucía, aldea distante 17 kilómetros de Pontevedra y 8 de la estación de Portas; carretera de Santiago a Meaño, por Cuntís; celebra ferias los días 11 y 28 de cada mes. Produce maíz y madera de pino.

Portas.—Ayuntamiento de 2,948 habitantes, compuesto por las parroquias de Briallós, Lantaño, Romay y Portas (con estación de ferrocarril); su capital San Juan, lugar distante 19 kilómetros de Pontevedra; carretera de Paradela a Caldas de Reyes. Hay fábrica de azúcar. Cosecha principalmente maíz.

Valga.—Ayuntamiento de 6,122 habitantes, formado por las parroquias de Campaña, Janza, Louro, Requeijo, Sietecoros y Valga; su cabecera es el lugar de Puente Valga, y dista 33 kilómetros de Pontevedra y 3 de la estación de Puente-Cesures; celebra ferias los días 5 y 17 de cada mes. Cosecha vinos y principalmente maíz.

PARTIDO JUDICIAL DE CAMBADOS

Se halla a Occidente de la provincia, limitando: por el N., con la ría de Arosa y el partido de Caldas; por el E., con el mismo y el de Pontevedra; por el S., con la ría de Pontevedra, y, por el O., con el Océano Atlántico y la ría de Arosa, cuya isla y otras más pequeñas corresponden a esta jurisdicción.

Parte del territorio es escabroso, y su mayor eminencia es el monte Castrove, situado en los confines orientales.

Su extremo septentrional coincide con la desembocadura del río Ulla, que toma el nombre de ría de Padrón. Por el centro circula el Umia, que desagua en la ensenada de Fefiñanes, y todas las demás corrientes que bañan este suelo son de menguado recorrido y mísero caudal.

La línea férrea de Pontevedra a Santiago describe una curva muy pronunciada por la zona septentrional de este partido, de cuya cabecera arrancan tres carreteras, una hacia Caldas de Reyes, por Villagarcía, de donde parten ramales en dirección de Carril y de Agudelo; otra hacia Pontevedra, cruzándose, en Ribadumia, con la que va de Meaño a Caldas de Reyes, y la tercera hacia Meaño, de donde, además de las referidas, arranca un ramal que llega hasta la costa de Noalla, después de cruzarse, en Gondan, con la carretera de Grove a Sangenjo y Pontevedra. De Grove parte un ramalillo que conduce a los baños de La Toja.

Abraza esta jurisdicción los términos municipales de Cambados, Grove, Meaño, Meis, Ribadumia, Sangenjo, Villagarcía de Arosa y Villanueva de Arosa.

Cambados.—Villa con ayuntamiento de 6,761 habitantes, a 27 kilómetros de Pontevedra y a 11 de la estación de Villagarcía. Carreteras indicadas anteriormente. Produce trigo, maíz, castañas, lino, cáñamo, frutas y ganado. Hay criadero de ostras. Comprende las parroquias de Castrelo, Corbillón, Oubiña y Vilariño.

Grove.—Villa con ayuntamiento de 4,628 habitantes, a 32 kilómetros de Pontevedra, cuya estación es la más cer-

cana, por carretera. A 2 kilómetros, también por carretera, hay los baños famosos de La Toja, cuyos manantiales brotan a la temperatura de 50 y 60°. Cosecha principalmente cereales y vinos. Hay fábricas de salazones y de conservas alimenticias. Comprende las parroquias de San Martín y San Vicente de Grove.

Meaño.—Ayuntamiento de 4,377 habitantes, compuesto por las parroquias de Covas, Dena, Gil, Lores, Padrenda, Simies y Meaño; su capital Outeiro, caserío distante 23 kilómetros de Pontevedra, cuya estación es la más cercana; carreteras a Cambados, Caldas de Reyes y Noalla. Cosecha maíz y vino.

Meis.—Ayuntamiento de 4,286 habitantes, compuesto por las parroquias de Armentera, San Martín de Meis, San Salvador de Meis, Paradela y San Lorenzo, Santo Tomé y San Vicente de Nogueira; en esta última reside el ayuntamiento, en el lugar de Mosteiro, que dista 15 kilómetros de Pontevedra y 9 de la estación de Portela; celebra ferias y mercados los días 9 y 24 de cada mes. Cosecha cereales y vino.

Ribadumia.—Ayuntamiento de 3,006 habitantes, compuesto por las parroquias de Barrantes, Besomaño, Leiro, Lois, Sisán y Ribadumia; su cabecera es el lugar de Freijo, que dista 18 kilómetros de Pontevedra y 10 de la estación de Portela; carreteras a Cambados, Caldas de Reyes, Pontevedra y Meaño; celebra ferias los jueves siguientes a los días 1 y 15 de cada mes. Produce cereales, vinos y ganado.

Sangenjo.—Villa con ayuntamiento de 8,380 habitantes, a 19 kilómetros de Pontevedra, cuya estación es la más cercana. Carreteras a Pontevedra y Grove. Hay fábricas de harinas y conservas. Abunda la pesca. Cosecha principalmente cereales y vinos. Comprende las parroquias de Adigna, Arra, Bordones, Borrón, Gondar, Nantes, Noalla, Padriñán y Villalonga.

Villagarcía de Arosa.—Villa con ayuntamiento de 14,836 habitantes, a 25 kilómetros de Pontevedra, con estación de ferrocarril. Carreteras a Carril, Caldas de Reyes, Pontevedra y Cambados. Puerto de mucho tráfico. Exporta huevos, cebollas, madera de pino y cereales en gran cantidad. Hay fábricas de chocolate, de aserrar maderas, de salazones y una de electricidad. Comprende las parroquias de Santa Eulalia de Arealonga, Santa Eulalia de Afuera de Arealonga, Cea y Cornazo.

Villanueva de Arosa.—Ayuntamiento de 7,162 habitantes, formado por las parroquias de Andrés, Bayón, Caleiro, Deiro, Isla de Arosa, Tremoedo y Villanueva, que es la cabecera, y dista 33 kilómetros de Pontevedra y 7 de la estación de Villagarcía. Hay fábricas de salazón y conservas de pescado. Produce vino, cereales y ganado.

PARTIDO JUDICIAL DE LA CAÑIZA

Ocupa el extremo sudoriental de la provincia, confiando: por el N., con el partido de Redondela y la provincia de Orense, con la cual limita también por el E.; por el S., con Portugal, y, por el O., con el partido de Puenteáreas.

El territorio es quebrado, siendo sus principales eminencias los montes Faro de Avión y Pedroso, en los confines de Orense; el monte Mayor, en la conjunción de este partido con los de Redondela y Puenteáreas; los de Paradanta a SO., y la sierra de Fonfria que se extiende por el centro.

La corriente del Miño señala gran parte de los confines orientales y, por entero, los del Mediodía, y recibe las aguas de los arroyos Ribadil y Beba, que riegan la mitad meridional del territorio. El río Tea, que nace en los montes del N., baña la mitad septentrional y acude también al Miño, en el vecino partido de Puenteáreas.

El ferrocarril de Monforte a Orense y Vigo pasa junto al expresado Miño, bordeando los confines.

De la cabeza del partido arrancan carreteras en los sentidos de Ribadavia, Filgueira, Arbo y Puenteáreas.

Comprende los ayuntamientos de La Cañiza, Arbo, Covelo y Creciente.

Cañiza (La).—Villa con ayuntamiento de 7,970 habitantes, a 57 kilómetros de Pontevedra y a 13 de la estación de Filgueira. Carreteras indicadas anteriormente. Hay un establecimiento de aguas ferruginosas bicarbonatadas. Produce maderas, cereales y vino. Celebra ferias los días 6 y 20 de cada mes, y mercados los domingos. Comprende las parroquias de Achas. La Cañiza, Couto, Franqueira, Luneda, Oroso, Parada de Achas, Petán y Valeije.

Arbo.—Ayuntamiento de 5,445 habitantes, compuesto por las parroquias de Barcela, Cabeiras, Cequelinos, Mourantán, Sela y Santa María de Arbo; su capital Pazo, villa distante 72 kilómetros de Pontevedra, con estación de ferrocarril; carretera a La Cañiza; celebra mercados todos los miércoles. Produce maíz, vino y maderas.

Covelo.—Ayuntamiento de 6,728 habitantes, formado por las parroquias de Barcia de Mera, Campo, Castelanes, Fofe, Godones, Graña, Lamosa, Maceira, Paraños, Piñeiro, Prado, Prado de la Canda, Santa Marina de Covelo y Santiago de Covelo; su capital Lamela, lugar distante 50 kilómetros de Pontevedra y 20 de la estación de Arbo; celebra ferias los días 8 y 21 de cada mes, y mercados los jueves. Produce cereales y ganado.

Creciente.—Villa con ayuntamiento de 5,279 habitantes, a 71 kilómetros de Pontevedra y a 3 de la estación de Pousa. Cosecha vino y cereales. Celebra ferias el 4 de cada mes, y mercados los domingos. Comprende las parroquias de Albeos, Ameijeira, Angudes, Filgueira (con estación de ferrocarril), Freijo, Quintela, Rebordechán, Ribera, Sendedelle, Villar y San Pedro de Creciente.

PARTIDO JUDICIAL DE LA ESTRADA

Se halla en la zona septentrional de la provincia, formando una faja que va desde los confines septentrionales a los orientales. Tiene sus límites: al N., con la provincia de La Coruña; al E. y NE., con el partido de Lalín; al S., con la provincia de Orense y el partido de Puente-Caldas, y, al O., con el de Caldas.

Las principales alturas de su quebrado territorio son los montes de San Sebastián, Candau y Coko, a Oriente; de Zo, Cabedo y de las Bayucas, a Occidente, y Seijo y del Testeiro, a Mediodía.

El río Ulla marca los confines septentrionales, recibiendo, por su margen izquierda, las aguas del Liñares y de otras pequeñas corrientes que bañan la zona norteña del partido. Los ríos Umia y Lérez, que nacen en los montes orientales, riegan lo restante del territorio.

De la cabeza del partido arrancan las siguientes carreteras: la de Santiago, que echa un ramal hacia Catoira y recibe otro procedente de Caldas de Reyes; la que se bifurca en los sentidos de Oca y Chapa, empalmando en

ambos puntos con la de Lalín a Santiago; la de Ventojo, donde se une con la de Pontevedra a Carballino, y la de Caldas de Reyes.

No hay ferrocarriles.

Comprende los ayuntamientos de La Estrada, Cerdedo y Forcarey.

Estrada (La).—Villa con ayuntamiento de 24,168 habitantes, a 46 kilómetros de Pontevedra, a 22 de la estación de Cesures y a 24 de la de Portas. Carreteras indicadas anteriormente. Hay fábricas de curtidos, de aserrar maderas, de gaseosas y una de electricidad. Produce cereales, castañas, vino, cáñamo, frutas, maderas y ganado. Celebra ferias los días 7, 16 y último de cada mes, y mercados los sábados. Comprende las parroquias de Agar, Aguiones, Ancorados, Arca, Arnois, Balóira, Barbud, San Miguel de Barcala, Santa Marina de Barcala, Berres, Calobre, Castro, Cereijo, Codeseda, Cora, Couso, Curantes, Frades, Guimarey, Lagartones, Lamas, Liripio, Loimil, Matalobos, Moreira, Nigoy, Oca, Olives, Orazo, Ouzande, Parada, Paradela, Pardemarin, Remesar, Ribeira, Ribela, Riobó, Rubín, Sabucedo, Santeles, Somoza, Souto, Tabeirós, Toedo, San Andrés, San Jorge, San Julián y Santa Cristina de Veá, y Vinseiro.

Cerdedo.—Lugar con ayuntamiento de 5,339 habitantes, a 40 kilómetros de Pontevedra, cuya estación es la más cercana. Carretera de Pontevedra a Carballino. Produce cereales y maderas. Celebra ferias el primer domingo de cada mes y mercados todos los domingos. Comprende las parroquias de Castro, Cerdedo, Figueroa, Folgoso, Parada, Pedre, Quireza y Tomonde.

Forcarey.—Lugar con ayuntamiento de 8,396 habitantes, a 50 kilómetros de Pontevedra, cuya estación es la más cercana. Carretera de Ventojo a Santiago. Comprende las parroquias de Acebeiro, Castrelo, Dos Iglesias, Forcarey, Magdalena, Meabia, Millerada, Pardesoa, Pereira, Presqueira, Quintillán y Ventojo.

PARTIDO JUDICIAL DE LALÍN

Ocupa toda la porción extremo nororiental de la provincia, y confina: por el N., con la de La Coruña; por el E., con la de Lugo; por el S., con la de Orense, y, por el O., con el partido de La Estrada.

Sus principales montes son la sierra del Faro y el Farelo, en los límites orientales; los del Testeiro, en los meridionales, con sus derivados de la Peña de Francia, que se introducen hacia la cabeza del partido, y los de San Sebastián, Candau y Coco, en el confín occidental.

El río Ulla resigue por entero los límites septentrionales, marcando la divisoria, y absorbiendo, por su margen izquierda, los ríos Arnego, con su afluente el Albela, y el Deza, que desarrollan todo su curso dentro de esta jurisdicción.

De la cabeza del partido se destacan carreteras hacia Santiago, Santa Irene, Rodeiro y Orense, cruzándose las dos primeras con la que va de La Estrada a Tuira. De Golada arranca un ramal que va a Mellid.

No hay ferrocarriles.

Comprende los ayuntamientos de Lalín, Carbia, Dozón, Golada, Rodeiro y Silleda.

Lalín.—Villa con ayuntamiento de 16,311 habitantes, a 80 kilómetros de Pontevedra y a 54 de la estación de Orense. Carreteras indicadas anteriormente. Servicio de

automóviles con Orense, Pontevedra y Santiago. Produce cereales, castañas, frutas, legumbres y ganado. Celebra ferias y mercados los días 3 y 18 de cada mes. Comprende las parroquias de Albarelos, Alemparte, Anseán, Anzo, Barcia, Bendoiro, Bermés, Botos, Busto, Cadrón, Camposancos, Cangas, Castro, Catasós, Cello, Cercio, Cristimil, Doade, Don Ramiro, Donsión, Filgueira, Galegos, Gesta, Goyás, Gresande, Jaján, Lalín, Lebozán, Lodeiro, Losón, Maceira, Madriñán, Méijome, Moneijas, Muimenta, Noce-da, Palmón, Parada, Prado, Rodis, Santiso, Sello, Sotolongu, Val, Veiga, Villanueva, Villatuge y Zobra.

Carbia.—Ayuntamiento de 9,718 habitantes, compuesto por las parroquias de Añobre, Arnego, Asorey, Bascuas, Besejos, Bodaño, Brandariz, Camanzo, Cruces, Cumeiro, Dujame, Ferreirós, Fontao, Gres, Insúa, Larazo, Loño, Losón, Merza, Obra, Oirós, Ollares, Piloño, Porto de Mouros, Sabrejo, Salgueiros, Tuiriz y Carbia; su capital Abealla, lugar distante 77 kilómetros de Pontevedra y 41 de la estación de Cornes (Santiago). Se celebran ferias los días 4 y 17 de cada mes en la villa de Cruces, población de mucho tráfico comercial e industrial, situada sobre la carretera de Lalín a Santa Irene. Produce trigo, centeno, maíz, patatas, vino, huevos, manteca y jamones.

Dozón.—Ayuntamiento de 2,750 habitantes, formado por las parroquias de La O, Maceiras, Mosteiro, Sa, Sanguiñado, Sisto, Vidueiros, Vilarello y Dozón. La cabecera es Iglesia, lugar distante 87 kilómetros de Pontevedra y 43 de la estación de Orense; celebra ferias el 11 y 23 de cada mes. Cosecha centeno, maíz y patatas.

Golada.—Ayuntamiento de 5,048 habitantes, compuesto por las parroquias de Agra, Artoña, Baiña, Bais, Berredo, Borrajeiros, Brántega, Brocos, Carmoega, Eidián, Esperante, Ferreiroa, Gurgueiro, Merlín, Obrea, Ramil, San Esteban y Santa María de Basadre, Santa Comba, Sejo, Sesto, Trabancas, Val, Ventosa y Vilariño; la capital es Barrio del Carmen, que dista 95 kilómetros de Pontevedra y 70 de la estación de Curtis. Cosecha centeno, maíz, trigo y patatas.

Rodeiro.—Lugar con ayuntamiento de 7,092 habitantes, a 96 kilómetros de Pontevedra y a 53 de la estación de Orense. Carretera a Lalín. Produce cereales y ganado. Celebra ferias el 14 de cada mes. Hay agregadas las parroquias de Alceme, Arnego, Asperelo, Az, San Juan de Camba, San Salvador de Camba, Santa Eulalia de Camba, Carboentes, Fafián, Guillar, Negrelos, Pedroso, Pescoso, Portela, Río, Riobó, Rodeiro, Salto, Senra y Vilela.

Silleda.—Lugar con ayuntamiento de 12,373 habitantes, a 70 kilómetros de Pontevedra y a 45 de la estación de Cornes. Carretera de Lalín a Santiago. Produce maíz, trigo, castañas, patatas, centeno, maderas y ganado. Celebra ferias el 6 de cada mes. Comprende las parroquias de Abades, Ansemil, Breijas, Carboeiro, Cerbaña, Cira, Cortegada, Chapa, Dornelas, Escuadro, Fiestras, Gestoso, Graba, Lamela, Laro, Manduas, Margarid, Martije, Moalde, Negreiros, Ocastro, Oleiros, Parada, Pazos, Piñeiro, Ponte, Refogos, Rellas, Saidres, Siador, Silleda, Taboada y Villar.

PARTIDO JUDICIAL DE PUENTEÁREAS

Se encuentra a Mediodía de la provincia, y confina: por el N., con los partidos de Redondela y La Cañiza; por el E., con el último nombrado; por el S., con Portugal, y, por el O., con los partidos de Tuy y Redondela.

Sus principales montes son: el Mayor, en el extremo septentrional; los de Paradanta, a SE., y el Galleiro, a NO.

El río Miño resigue los límites meridionales, absorbiendo las aguas del Tea, que baña todo el territorio.

El ferrocarril de Monforte a Orense y Vigo, cruza, bordeando los confines meridionales, a poca distancia de la corriente del Miño.

De la cabeza del partido se destacan carreteras hacia Mondáriz, La Cañiza, Nieves, Salvatierra de Miño y Porriño.

Abraza los términos municipales de Puenteáreas, Mondáriz, Nieves y Salvatierra de Miño.

Puenteáreas.—Villa con ayuntamiento de 13.953 habitantes, a 45 kilómetros de Pontevedra y a 13 de la estación de Salvatierra. Carreteras indicadas anteriormente. Hay fábricas de curtidos, de aserrar maderas y una de electricidad. Produce cereales, vino, frutas, legumbres, cáñamo y ganado. Celebra ferias el 8 de Septiembre y el día 14 y último sábado de cada mes. Comprende las parroquias de Angoares, Arcos, Areas, Arnoso, Bugarín, Celeiros, Cristiñade, Cumiar, Fontenla, Fozara, Ginzo, Guillade, Gulanes, Moreira, Nogueira, San Lorenzo de Oliveira, San Mateo de Oliveira, Santiago de Oliveira, Padrones, Paredes, Pías, Prado, Puenteáreas y Ribadetea.

Mondáriz. — Ayuntamiento de 5,952 habitantes, cuya cabecera es Plaza, lugar distante 40 kilómetros de Pontevedra y 20 de las estaciones de Porriño y Salvatierra. A 2 kilómetros, en la parroquia de Troncoso, se hallan los famosos baños de aguas bicarbonatado-sódicas, variedad ferruginosa. Produce cereales, vinos, frutas y ganado. Celebra ferias el 12 de cada mes y mercados los domingos. Comprende las parroquias de Frades, Gargamala, Lougares, Meiról, Mondáriz, Mouriscados, Portela, Queimadelos, Riofrío, Sabajanes, Toutón, Troncoso y Vilar.

Nieves. — Ayuntamiento de 6,387 habitantes, formado por las parroquias de San Pedro de Batallanez, Santa Eulalia de Batallanez, Cerdeira, Liñares, San Ciprián de Ribarteme, San José de Ribarteme, Santiago de Ribarteme, Rubiós, Setados, Taboeja, Tortoreos, Vide y Nieves, cuyo lugar es la capital, y dista 61 kilómetros de Pontevedra, con estación de ferrocarril; carretera a Puenteáreas; celebra ferias el último viernes de cada mes, y mercados los domingos, martes, miércoles y viernes. Produce vinos, cereales y madera de pino.

Salvatierra de Miño. — Ayuntamiento de 9,493 habitantes, cuya cabecera es el lugar de Castillo a Vila, a 58 kilómetros de Pontevedra, con estación de ferrocarril. Carretera a Puenteáreas. Produce cereales, vinos, legumbres y ganado. Celebra mercados los domingos. Comprende las parroquias de Alján, Arentey, Cabreira, Corzanes, Fiolledo, Fornelos, Leirado, Lira, Lourido, Meder, Oleiros, Pesqueira, Porto, Salvatierra, Sotolobre, Uma y Vilacoba.

PARTIDO JUDICIAL DE PUENTE-CALDELAS

Hállase al centro de la provincia, y confina: por el N., con los partidos de Caldas y La Estrada; por el E., con la provincia de Orense; por el S., con el partido de Redondela; por el SO., con la ría de Vigo, y, por el O., con el partido de Pontevedra.

La sierra del Suido señala, por sus crestas, los confines orientales; los montes del Seijo se levantan a NE., y el de la Tracha surge a Occidente.

El río Lárez resigue los límites del NO., recibiendo al

Almofrey, que riega la zona septentrional; en las vertientes del Suido se forma el río Verdugo, que fertiliza la zona meridional.

Por el extremo SO. atraviesa la línea férrea de Orense a Pontevedra. Procedentes de la capital de la provincia, entran en este partido las carreteras siguientes: la de Redondela, que sólo cruza el extremo sudoccidental; la de Puente-Caldelas, de donde se desprende un ramal que va a Aguas Santas, prolongándose luego hacia Berducido, con un ramal que conduce a Lama y otro que se encamina a Redondela, y la del puente de Boral, donde se bifurca en los sentidos de Carballino, por Ventojo, y de Loureiro, por Cotobad.

Comprende los ayuntamientos de Puente-Caldelas, Cotobad, Lama y Puente-Sampayo.

Puente-Caldelas.—Villa con ayuntamiento de 7,344 habitantes, a 17 kilómetros de Pontevedra, cuya estación es la más cercana. Carretera de Pontevedra a Berducido. Hay establecimiento de baños sulfurosos. Fabricación de curtidos. Produce cereales, castañas, vino, lino, cáñamo, frutas y ganado. Celebra ferias los días 5 y 20 de cada mes, y mercados los domingos. Comprende las parroquias de Anceo, Barbudo, Caritel, Forzanes, Santa Marina y La Concepción de Insúa, Justanes, Puente-Caldelas, Toboadelo y Tourón.

Cotobad. — Ayuntamiento de 8,218 habitantes, compuesto por las parroquias de Aguasantas, Almofrey, Borelo, Carballedo, Caroy, Corredoira, Loureiro, Rebordelo, San Jorge de Sacos, Santa María de Sacos, Tenorio, Valongo, Viascón y Carballedo; su capital Chan, lugar distante 18 kilómetros de Pontevedra, cuya estación es la más cercana; carretera de Pontevedra a Loureiro; celebra ferias los días 12, 17, 24 y 27 de cada mes. Produce cereales y maderas.

Lama.—Ayuntamiento de 5,241 habitantes, compuesto por las parroquias de Antas, Barcia, Berducido, Covelo, Escuadra, Gajate, Gende, Jiesta, Seijido y Lama; su capital Pedreira, lugar distante 25 kilómetros de Pontevedra, cuya estación es la más cercana, por carretera. Produce cereales, vino y ganado.

Puente-Sampayo.—Ayuntamiento de 1,391 habitantes, compuesto por las parroquias de Canicouva y Puente-Sampayo; su capital Puente, lugar distante 11 kilómetros de Pontevedra y 2 de la estación de Arcade. Carreteras a Pontevedra, Redondela y Pazos de Borbén. Está situada junto a la desembocadura del río Verdugo, en la ría de Vigo, donde tiene viveros de ostras. Produce maíz, vino y ganado.

PARTIDO JUDICIAL DE REDONDELA

Se encuentra al centro de la provincia, extendiéndose de Oriente a Occidente de la misma. Tiene sus límites: al N., con el partido de Puente-Caldelas; al NE., con la provincia de Orense; al E., con los partidos de La Cañiza y Puenteáreas; al S., con el último citado y el de Tuy, y, al O., con el de Vigo y la ría del mismo nombre.

Por el extremo NE. se extienden las derivaciones de la sierra del Suido, donde se registran las principales alturas de este territorio.

Las aguas de la zona septentrional pertenecen al río Verdugo, que bordea los confines, y las de la zona meridional corresponden al Louro, afluente del Miño.

De la cabeza del partido arrancan carreteras en las di-



VIGO. — VISTA GENERAL DE LA CIUDAD

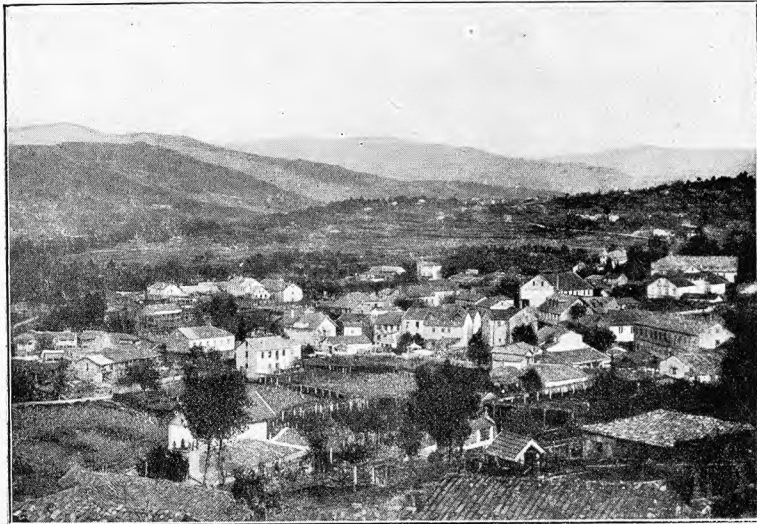

TRONCOSO. — VISTA GENERAL



CARRIL. — VISTA PARCIAL



VILLAGARCÍA. — IGLESIA DE VILIAJUÁN



ESTRADA. — PALACIO DE OCA



POYO. — CLAUSTRO DEL CONVENTO



CAMBADOS. — RUÍNAS DE SANTA MARINA



CAMBADOS. — PALACIO DEL CONDE DE MACEDA

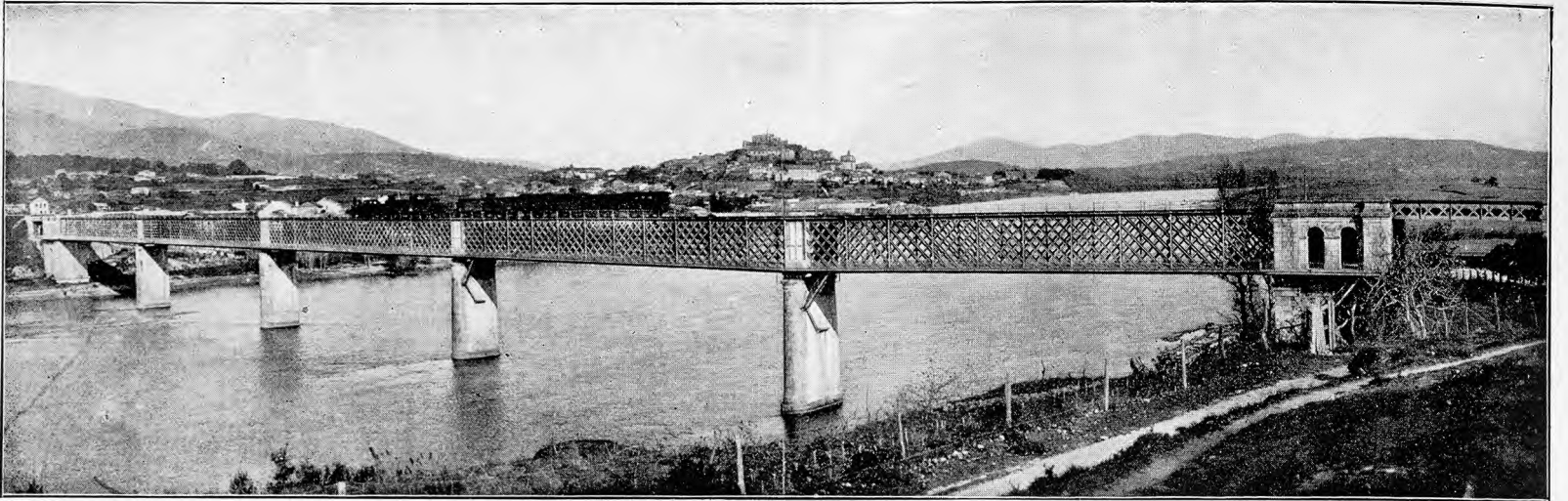

TUY — PUENTE INTERNACIONAL SOBRE EL MIÑO



TUY. — PROCESIÓN DEL VIERNES SANTO

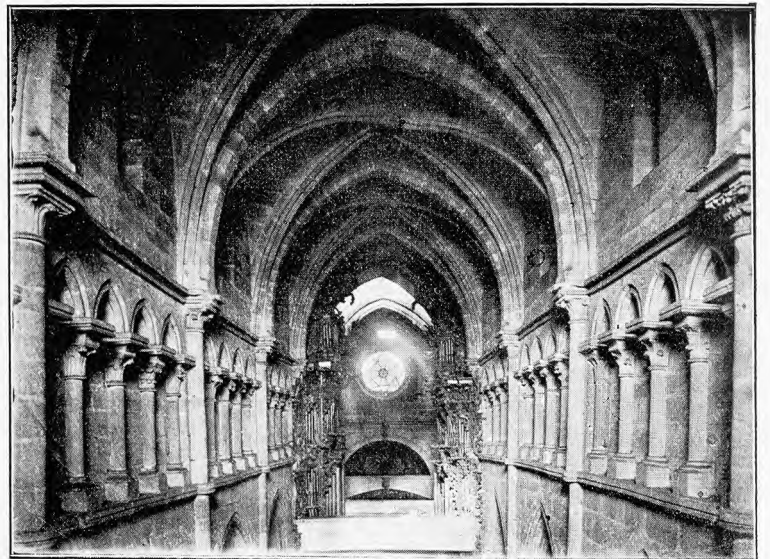

TUY. — LA CATEDRAL



REDONDELA. — VISTA GENERAL DE LA POBLACIÓN

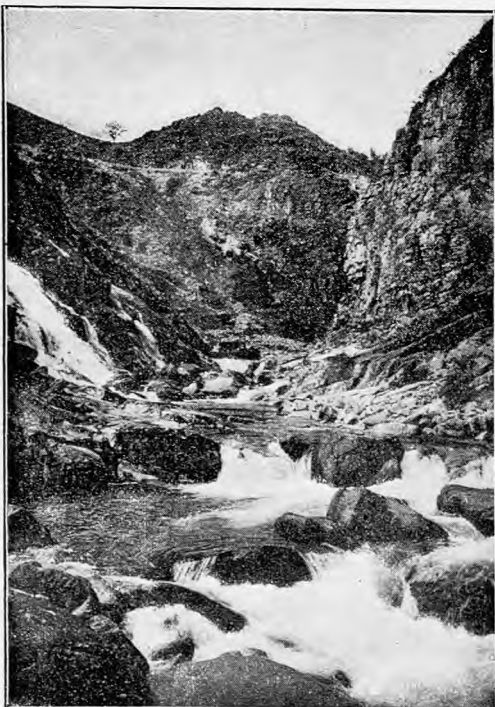

PUENTECALDELAS. — EL RÍO VERDUGO



PUENTECALDELAS. — SALTO EN EL RÍO VERDUGO

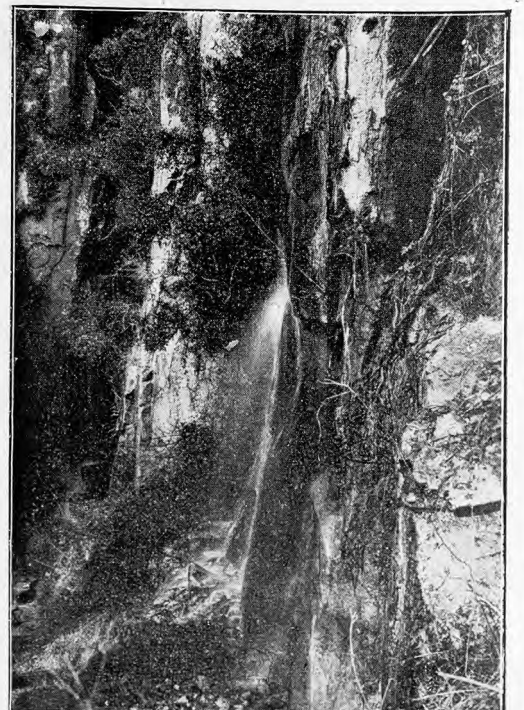

SOTOMAYOR. — GRUTA DE PUENTE EL INFIERNO

recciones de Pontevedra, Forzanes, Tuy y Vigo; la que va de Puente-Sampayo a Pazos de Borbén pasa por Sotomayor, y la de Vigo a Porriño cruza por SO.

La línea férrea procedente de Monforte y Orense llega a la cabeza del partido, echa un ramal hacia Vigo y luego se dirige a Pontevedra.

Abraza los términos municipales de Redondela, Fornelos de Montes, Mos, Pazos de Borbén y Sotomayor.

Redondela. — Villa con ayuntamiento de 11,985 habitantes, a 19 kilómetros de Pontevedra, con estación de ferrocarril. Carreteras indicadas anteriormente. Hermosa situación topográfica. Buena playa a un kilómetro, en la bahía de San Simón, de la ría de Vigo. Produce centeno, maíz, vino, frutas y ganado. Celebra ferias los días 6 y 21 de cada mes. Comprende las parroquias de Cabeiro, Ceadeira, Cesantes, Chapela, Negros, Quintela, Reboreda, Redondela, Sajamonde, Trasmañó, Ventosela, Villar y Viso.

Fornelos de Montes. — Ayuntamiento de 3,047 habitantes, cuya cabecera es Iglesia, villa distante 28 kilómetros de Pontevedra y 20 de la estación de Redondela. Carretera de Redondela a Forzanes. Produce centeno, legumbres y ganado. Celebra ferias el último domingo de cada mes, y mercados todos los días festivos. Comprende las parroquias de Calvos, Estacas, Fornelos de Montes, Laje, Ventín, Oitaven y Traspuelas.

Mos. — Ayuntamiento de 6,753 habitantes, compuesto por las parroquias de Cela, Dornelas, Guizán, Louredo, Pereiras, Petelos, Sanguñeda, Tameiga, Torroso y Mos; su capital Rúa, lugar distante 29 kilómetros de Pontevedra y 5 de la estación de Porriño. Cosecha centeno, maíz, patatas y frutas.

Pazos de Borbén. — Ayuntamiento de 2,959 habitantes, compuesto por las parroquias de Amoedo, Borbén, Cepeda, Hermida, Junqueras, Moscoso, Nespereira y Pazos. El lugar de este último nombre es la cabecera, y dista 22 kilómetros de Pontevedra y 8 de la estación de Redondela; carreteras a Redondela, Forzanes y Pontevedra; celebra ferias de ganado el 11 de cada mes. Cosecha maíz, centeno y vinos.

Sotomayor. — Ayuntamiento de 3,405 habitantes, formado por las parroquias de Arcade (con estación de ferrocarril) y Sotomayor; su capital Rial, lugar distante 15 kilómetros de Pontevedra y 3 de la estación de Arcade; carretera de Pazos de Borbén a Pontevedra; celebra ferias el 10 de cada mes. Hay una fábrica de carburo de calcio y otra de electricidad. Cosecha principalmente maíz y vinos.

PARTIDO JUDICIAL DE TUY

Ocupa la región sudoccidental de la provincia, y confina: por el N., con los partidos de Vigo y Redondela; por el E., con el de Puenteáreas; por el SE. y S., con Portugal, y, por el O., con el Océano Atlántico.

Los montes de la Grova, del Sereijo, de San Julián y Galiñeiro, se encadenan por los confines septentrionales, y a SO. se elevan los de Santa Tecla y Torroso.

El río Miño separa este territorio de Portugal, recibiendo las aguas del Louro, del Tamuje y de otras pequeñas corrientes que bañan el partido.

La línea férrea, procedente de Madrid y Monforte, entra por Oriente y, en Guillarey, echa un ramal que conduce a la ciudad de Tuy, entrando luego en Portugal; la primera línea continúa entonces, en dirección N., hacia Pontevedra.

De Vigo llega una carretera a Porriño, en cuyo punto

se une con tres ramales procedentes de Redondela, Puenteáreas y Gondomar, y sigue, en sentido S., echando un ramalillo hacia las estaciones de Guillarey y Caldelas y otro hacia la cabeza del partido. De ésta arranca una carretera que va a Portugal, otra que se dirige a Gondomar y una tercera que conduce a Guardia y punta de Santa Tecla. Esta última recibe un ramal, procedente de Barrantes, en Areas, y otro, procedente de Couso, en Forcadela, cruzándose, en Guardia, con la carretera de Camposancos a Bayona.

Consta de los ayuntamientos de Tuy, Guardia, Oya, Porriño, Rosal, Salceda de Caselas y Tomiño.

Tuy. — Ciudad de 11,986 habitantes, a 48 kilómetros de Pontevedra, con estación de ferrocarril. Carreteras indicadas anteriormente. Es Sede Episcopal, sufragánea de la metropolitana de Santiago. Hay Seminario, Aduana y Cámara de Comercio. Posee hermosos edificios, descollando entre ellos la Catedral, cuyas torres dominan el delicioso panorama que ofrece la ciudad. El templo consta de cuatro naves ojivales y un espacioso claustro de buena arquitectura. El Miño, en cuya margen derecha se halla la población, está cruzado por un magnífico puente internacional, inaugurado en 1885. Hay fábricas de chocolate, de aserrar maderas y de electricidad. Pesca de salmón, lampreas y sábalos en el río. Cosecha trigo, maíz, vino, patatas, frutas y hortalizas. Celebra ferias los días 14 y 17 de cada mes, y mercados los jueves. Su ayuntamiento comprende las parroquias de Areas, Baldranes, Caldelas (balneario de aguas azoadas y estación de ferrocarril), Guillarey (estación de ferrocarril), Malvas, Páramos, Pazos de Reyes, Pesegueiro, Randufe, Rebordanes y Ribadelouro.

El origen de Tuy es antiquísimo. Viene citada por los primitivos geógrafos con los nombres de *Tude* y *Tyde*, como capital de los *gruivos* o *graviros*, que constituían una de las parcialidades en que se hallaba dividida Galicia. Ni durante la dominación romana, ni en los períodos visigótico y musulmán, aparece en los historiadores el nombre de esta ciudad. Fué reconquistada por Alfonso I. En 1120 la tomó Doña Teresa, gobernadora de Portugal, pero su hermana Doña Urraca la obligó a retirarse. En 1121 insistió en ocupar la dicha Doña Teresa, recuperándola Don Alfonso de Castilla. Varias otras veces la tomaron los portugueses en lo sucesivo, pero siempre la tuvieron por corto tiempo en su poder. Durante la guerra de la Independencia fué tomada por los franceses y la bloquearon las tropas españolas, pero se vieron obligadas a levantar el sitio, y, aprovechando esta ocasión, ante el temor de un nuevo asedio, la abandonaron los invasores en 16 de Abril de 1809.

Guardia. — Villa de 7,160 habitantes, a 75 kilómetros de Pontevedra y a 27 de la estación de Tuy. Carreteras a Vigo, Tuy, Camposancos y punta de Santa Tecla. Produce cereales, vinos, maderas y ganado. Abunda la pesca, y posee buena playa para baños. Celebra mercados los martes y sábados. El ayuntamiento comprende las parroquias de Camposancos, La Guardia y Salcidos.

Oya. — Ayuntamiento de 2,602 habitantes, compuesto por las parroquias de Burgueira, Loureza, Mougás, Pedornes, Villadesuso y Oya; su capital Arrabal, lugar distante 72 kilómetros de Pontevedra y 30 de la estación de Tuy; carretera de Guardia a Bayona; celebra ferias el 26 de cada mes. Produce centeno, maíz, vinos y ganado.

Porriño. — Villa con ayuntamiento de 7,510 habitantes, a 33 kilómetros de Pontevedra, con estación de ferrocarril. Carreteras a Vigo, Redondela, Puenteáreas, Tuy y Gondo-

mar. Exporta vinos, maderas, huevos, aves de corral y adoquines. Celebra ferias los días 1 y 16 de cada mes, y mercados los martes y domingos. Comprende las parroquias de Atios, Budiño, Cans, Chenlo, Mosende, Pontellas, Porriño y Torneiros.

Rosal. — Ayuntamiento de 5,164 habitantes, formado por las parroquias de Eiras, San Juan de Tabagón, San Miguel de Tabagón y Rosal; su capital Calvario, lugar distante 70 kilómetros de Pontevedra y 22 de la estación de Tuy; carretera que empalma con la de Guardia a Tuy; celebra ferias el 18 de cada mes y el 12 y 13 de Marzo, y mercados los domingos. Produce cereales, vinos, maderas y ganado.

Salceda de Caselas. — Ayuntamiento de 4,556 habitantes, compuesto por las parroquias de Budiño, Entienza, Parderrubias, Picoña, Soutelo, San Jorge de Salceda y Santa María de Salceda; su capital Esfarrapada, lugar distante 42 kilómetros de Pontevedra y 9 de las estaciones de Salvatierra, Caldelas y Porriño; celebra ferias el último miércoles de cada mes. Cosecha vinos, centeno, maíz y frutas.

Tomiño. — Ayuntamiento de 10,025 habitantes, cuya cabecera es la aldea de Seijo o Tomiño, a 59 kilómetros de Pontevedra y a 11 de la estación de Tuy. Carreteras a Forcadela, Gondomar y Tuy. Produce vinos, cereales y maderas. Celebra ferias los días 14 y 23 de cada mes, y mercados los miércoles. Comprende las parroquias de Amorín, Barrantes, Currás, Estás, Figueiró, Forcadela, Goyán, Pinzás, Piñeiro, Sobrada, Taborda, San Salvador de Tebra, Santa María de Tebra, Tomiño y Vilameán.

PARTIDO JUDICIAL DE VIGO

Hállase a Occidente de la provincia, confinando: por el N., con la ría de su nombre y el partido de Redondela; por el E., con el mismo y el de Tuy; por el S., con el último nombrado, y, por el O., con el Océano Atlántico, en el que surgen las islas de Cies, frente a la ría, que corresponden a esta jurisdicción.

A Oriente se alzan los montes Galiñeiro y de San Julián y por los confines meridionales se extienden los montes de la Grova y del Sereijo.

Sólo bañan el territorio mezuquinas corrientes nacidas en el mismo.

Circula por el extremo septentrional la línea férrea de Vigo a Redondela, Orense, Monforte y Madrid.

De la cabeza del partido salen carreteras en las direcciones de Redondela, Porriño y Guardia. Esta última se cruza con la de Bouzas a Vincios, donde empalma con la de Porriño a Gondomar; crúzase también, en Nigrán, con el ramal de Camos al cabo Sentoulo, y, en Ramallosa, recibe una rama procedente de Gondomar.

Abraza los términos municipales de Vigo, Bayona, Gondomar, Lavadores y Nigrán.

Vigo. — Ciudad de 41,213 habitantes, a 33 kilómetros de Pontevedra, con estación de ferrocarril. Carreteras indicadas anteriormente. La población se extiende por el pie y la falda del cerro Castelo, a la margen de la hermosa ría a que da nombre la ciudad. Tiene cuatro parroquias, Gobierno Militar, Aduana, Comandancia de Marina, nutrido Cuerpo Consular, Escuela Municipal de Artes y Oficios, Observatorio Meteorológico, Cámara de Comercio, Industria y Navegación, etc. Su magnífico puerto se halla en

condiciones de ser uno de los primeros del mundo. Posee buenos edificios, plazas espaciosas, calles aseadas, aunque generalmente angostas, pendientes y tortuosas, y bellísimos paseos, entre ellos los jardines de la Alameda, en los que se encuentran los monumentos de Méndez Núñez y del Marqués del Pazo de la Merced. Es muy característico el barrio de la Ribera, que se extiende a Occidente de la población, en la ensenada de San Francisco: es el barrio de los pescadores, cuya industria constituye la principal riqueza de Vigo. De ella se deriva la de salazón y conservas de pescado, que alcanza una cifra formidable de exportación. También hay en Vigo fábricas de curtidos, de chocolate, de fundición de metales, de hoja de lata iluminada, de aguardientes, de aserrar maderas, de bizcochos, de embutidos, de gaseosas, de pinturas y de electricidad. El término produce cereales, vino, frutas y legumbres. Celebra ferias los días 14 y 28 de cada mes, y mercados los miércoles y sábados. Su ayuntamiento comprende las parroquias de Alcobre, Bouzas, Castrelos, Cies, Comesaña, Corujo, Coya, Freijeiro, Matamá, Navia, Oya, San Simón, Sárdoma, Sayanes y las de la capital.

Esta ciudad corresponde a la *Vicus* de los romanos, que figura en el itinerario, sobre la ruta de Braga a Astorga, por el litoral. Drake, el célebre pirata inglés, se apoderó de ella en 1585 y en 1589. En 22 de Octubre de 1702 los almirantes, también ingleses, Osmond, Rooke y Stanhope, echaron a pique, en la ría, ocho galeones cargados de plata que venían de América e iban escoltados por una flota española y francesa. Ocupada por las tropas francesas, en 1808, no tardó en sacudir su yugo. El sargento Pablo Morillo, al frente del paisanaje, hizo rendir a 1,500 soldados de Napoleón.

Bayona. — Villa con ayuntamiento de 4,828 habitantes, a 53 kilómetros de Pontevedra y a 20 de la estación de Vigo. Carretera de Vigo a Camposancos. Su iglesia excolegiata es de estilo románico y fué fundada a mediados del siglo XII. Son interesantes las capillas de Santa Librada y Santa María. Tiene buen fondeadero, muy abrigado y de excelentes condiciones. El término produce cereales, vinos, frutas y ganado. Celebra feria el día 27 de Septiembre. Comprende las parroquias de Bahiña, Baredo, Bayona, Belesar y Ramallosa.

Gondomar. — Ayuntamiento de 8,281 habitantes, compuesto por las parroquias de Borreiros, Couso, Chain, Donas, Gondomar, Mañufe, Morgadanes, Peitieiros, Villaiza y Vincios. La cabecera es Gondomar, villa distante 51 kilómetros de Pontevedra y 18 de la estación de Vigo; carreteras a Vigo, Ramallosa y Tuy; celebra ferias los días 3, 11, 15, 20 y 29 de cada mes, y mercados los lunes. Produce vinos, maderas, remolacha, cereales y ganado bovino.

Lavadores. — Ayuntamiento de 19,465 habitantes, compuesto por las parroquias de Beade, Bembribe, Cabral, Candeán, Lavadores, Teis, Valladares y Zamanes. La cabecera es Pardavila, lugar distante 34 kilómetros de Pontevedra y 1 de la estación de Vigo; carretera de Vigo a Porriño. Hay fábricas de conservas en Teis. Cosecha vinos, maíz y legumbres.

Nigrán. — Ayuntamiento de 6,493 habitantes, formado por las parroquias de Camos, Chandebrito, Panjón, Parada, Priegue, Ramallosa y Nigrán; su capital Ceán, lugar distante 47 kilómetros de Pontevedra y 14 de la estación de Vigo; carreteras a Vigo, Bayona, Camos y cabo Sentoulo. Cosecha vinos y cereales.