

Val, Villachambre, Villarpunteiro, Villartelín y Santa María Magdalena de Baralla; su capital es el lugar de Baralla, villa distante 31 kilómetros de Lugo y 22 de la estación de Puebla; carreteras a dicha estación, a Madrid y a La Coruña; celebra ferias el 1 y el 18 de cada mes. Produce cereales, legumbres, patatas, castañas y ganado.

Nogales (Los). — Villa con ayuntamiento de 5,072 habitantes, a 52 kilómetros de Lugo y a 43 de la estación de Puebla. Carretera de Madrid a La Coruña. Cosecha maíz, centeno y legumbres. Comprende las parroquias de Alence, Doncos, Noceda, San Andrés de Nogales, Santa María Magdalena de Nogales, Nullán, Quintá, Torés y Villadicente.

Piedrafita. — Ayuntamiento de 4,602 habitantes, compuesto por las parroquias de Cebrero, Fonfria, Hospital, Linares, Losada, Louzarella, Pacios, Padornelo, Piedrafita, Riocereiija, Vega de Forcas y Zanfoga; su capital Piedrafita, villa distante 72 kilómetros de Lugo y 30 de la estación de Villafranca del Bierzo; carretera de Madrid a La Coruña; celebra ferias el 5 y el 21 de cada mes y el tercer domingo de Septiembre. Cosecha principalmente cereales y patatas.

Triacastela. — Ayuntamiento de 2,342 habitantes, cuya cabecera es la villa de igual nombre, a 54 kilómetros de Lugo y a 24 de la estación de Sarria. Celebra feria el 28 de cada mes. Produce cereales, patatas, maderas y ganado. Comprende las parroquias de Alfoz, Cancelo, Lamas, Monte, Toldaos, Santiago de Triacastela, San Verísimo de Triacastela y Vilavella.

PARTIDO JUDICIAL DE CHANTADA

Se extiende por la zona occidental y sudoccidental de la provincia, y limita: por el N., con el partido de Lugo; por el E., con los de Sarria y Monforte; por el S., con la provincia de Orense; por el O., con la de Pontevedra, y, por el NO., con la de La Coruña.

La sierra Corno de Boy se eleva en los confines noroccidentales y la del Faro y pico del Farelo en los de Poniente. A NE. se alza el monte Veliña.

El río Miño señala los límites orientales en toda su extensión, recibiendo, por su margen derecha, multitud de pequeñas corrientes que bañan este territorio. Las numerosas arterias que forman el río Ulla riegan una extensa región noroccidental del partido.

Solo la línea férrea de Monforte a Orense y Vigo pisa el extremo sudoriental de esta jurisdicción. Una carretera, procedente de Lugo, entra por el N. y se bifurca, echando una rama, en dirección O., hacia Mellid y La Coruña, y otra, en dirección S., hacia Orense, pasando por la cabeza del partido.

Esta jurisdicción abraza los términos municipales de Chantada, Antas de Ulla, Carballedo, Monterroso, Palas de Rey, Puertomarín y Taboada.

Chantada. — Ayuntamiento de 15,010 habitantes, cuya cabecera es la villa de igual nombre, a 58 kilómetros de Lugo y a 20 de la estación de Los Peares. Carreteras a Lugo y a Orense. Cosecha cereales y vinos. Tiene fábricas de curtidos. Celebra ferias el 5 y el 21 de cada mes, y mercados los martes, jueves y domingos. Comprende las parroquias de Adá, Agrade, Arcos, Argozón, Arriba, San Félix de Asma, San Jorge de Asma, San Salvador de Asma, Santa Eugenia de Asma, Belesar, Bermún, Brigós, Campo Ramiro, Santa María de Chantada, Santa María de Afuera de Chantada, Esmoriz, Esmeriz, Fornas, Herbedeiro, Lage,

Lincora, Mariz, Mato, Merlán, Monte, Mouricios, Muradelle, Nogueira, Pereira, Pesqueiras, Piedrafita, Requeijo, Sabadelle, Veiga, San Pedro de Viana, Santa Cruz de Viana, San Salvador de Villaúje y San Vicente de Villaúje.

Antas de Ulla. — Ayuntamiento de 5,238 habitantes, compuesto por las parroquias de Agüela, Alvidrón, San Félix de Amarante, San Martín de Amarante, Amoeja, Antas, Arbol, Arcos, Areas, Casa de Naya, Castro, Castro de Amarante, San Pedro Félix de Castro de Amarante, Santa Marina de Cervela, Cibreiro, Dorra, Facha, Olveda, Peibás, Reboredo, Rial, Senande, Tierrachá, Vilanuñe y Villapoupre; su capital Seoane, lugar distante 45 kilómetros de Lugo, cuya estación es la más cercana. Cosecha cereales y frutas.

Carballedo. — Ayuntamiento de 9,068 habitantes, formado por las parroquias de Aguada, Asma, Beascós, Santa Eulalia de Búbal, San Salvador de Búbal, Bucións, Campos, Carballedo, Cartelos, Santa Marina de Castro, Cova, Chouzán, Fúrco, Hervedeiro, Lobelle, San Mamed de Losada, Santiago de Losada, Marzás, Milleiros, Olleros, Pradedá, Temes, Villaquinte y San Cristóbal de Castro; su capital Castro, lugar distante 70 kilómetros de Lugo y 12 de la estación de Los Peares; carretera de Orense a Lugo; celebra ferias el 12 y el 17 de cada mes. Produce centeno, maíz, castañas, legumbres y ganado.

Monterroso. — Ayuntamiento de 5,432 habitantes, formado por las parroquias de Arada, Balboa, Bispo, Cumbras, Fente, Frameán, Fufin, Labandelo, Leborey, Ligonde, Lodoso, Marzán, Milleirós, Novelúa, Olveda, Pedraza, Penas, Pol, Rial, Salgueiros, Sambreijo, Siete Iglesias, Sirgal, Tarrío, Vidouredo, Viloide y San Miguel de Esporiz; su capital Monterroso, lugar distante 42 kilómetros de Lugo, cuya estación es la más cercana; celebra ferias el primero de cada mes. Cosecha centeno, maíz, lino y frutas.

Palas de Rey. — Ayuntamiento de 10,609 habitantes, cuya cabecera es el lugar de igual nombre, a 36 kilómetros de Lugo, cuya estación es la más cercana. Carretera de Lugo a Mellid y Santiago. Hay un manantial de aguas ferruginosas en el balneario de «Frádigas». Es muy interesante el llamado castillo de Pambre, de construcción medioeval. Produce cereales, castañas, quesos y ganado. Celebra feria el 19 de cada mes, y mercados los sábados. Comprende las parroquias de Aguas Santas, Albá, Ambreijo, Berbetoros, Cabana, Camino, San Mamed de Carballal, San Sebastián de Carballal, Carteire, San Mamed de Coence, San Miguel de Coence, Cubela, Cuiña, Curbián, Felpós, Ferreira, Filgueira, Fuentecubierta, Laya, Lestedo, Maceda, Marzá, Mato, Meigide, Merlán, Moredo, Mosteiro, Orosa, Pacios, Palas de Rey, Pambre, Pidre, Pujeda, Quindimil, Ramil, Remonde, San Ciprián de Repostería, San Justo de Repostería, Ribeira, Salaya, Sambreijo, Ulloa, Villar de Donas y Villareda.

Puertomarín. — Ayuntamiento de 5,022 habitantes, cuya cabecera es la villa de igual nombre, a 25 kilómetros de Lugo y a 16 de la estación de Puebla. Produce maíz, centeno, castañas, cáñamo y ganado. Celebra ferias del 2 al 4 de Febrero y mercados los domingos. Comprende las parroquias de Bagude, Bedro, Belad, Caborrecelle, Castro, Castromayor, Cortapezas, Fiz de Rozas, Gonzar, León, Narón, Nespereira, San Nicolás y San Pedro de Puertomarín, Recelle, Río, Sabadelle, Soengas, Villajuste y Villarbasín.

Taboada.—Ayuntamiento de 7,821 habitantes, formado por las parroquias de Adá, Ansar, Argiz, Bembibre, Bouzoa, Campo, Castelo, Cecillón, Cerdeda, Couto, Esperante, Frade, Gián, Gondulfe, San Julián de Insoa, San Salvador de Insoa, Mato, Mesonfrío, Moreda, Mourulle, Piñeira, Sobrecedo, Taboada, Torre, Vilameñe, Vilar de Cábalo, Vilela y Santo Tomé de Carballo; su capital Santo Tomé, lugar distante 44 kilómetros de Lugo y 33 de la estación de Bóveda; carretera de Orense a Lugo; celebra feria el 20 de cada mes y mercados los sábados. Produce cereales, castañas, cáñamo y ganado.

PARTIDO JUDICIAL DE FONSAGRADA

Encuétrase a Oriente de la provincia, y tiene sus límites: al N., con los partidos de Mondoñedo y Ribadeo, y con la provincia de Oviedo; al E., con la misma; al extremo SE., en muy reducida extensión, con la de León; al S., con el partido de Becerreá, y, al O., con el de Lugo.

En los confines con la provincia de Oviedo se elevan la sierra de Piedras Apañadas, el pico Pusbeirón y el cordal de Peliceira, y en los occidentales se forman la sierra de Meira, entre la peña Anduriña y el monte Pradairo, y los montes de Cadebo. Al centro del partido surgen el monte Muradal y el de los Tejos.

El río Navia circula por la zona SE. y por el extremo oriental, y a su cuenca pertenecen el Rao, el Lamas, el Suarna y el Ibias. El río Eo, con sus afluentes el Rodil y el Martín, baña la zona septentrional y occidental. A NO. brotan los nacimientos del Miño, y a SO. los del Neira, tributario del anterior.

No hay ferrocarriles.

Por la cabeza del partido pasa una carretera que procede de Lugo y se prolonga por el N., hacia Vega de Ribadeo y Oviedo. Otra carretera arranca de Navia de Suarna y se dirige a Becerreá.

Comprende los ayuntamientos de Fonsagrada, Baleira, Meira y Navia de Suarna.

Fonsagrada.—Ayuntamiento de 17,321 habitantes, cuya cabecera es la villa de igual nombre, distante 62 kilómetros de Lugo, cuya estación es la más cercana. Carreteras a Lugo y a Vega de Ribadeo. Produce cereales, vino, cáñamo, patatas, frutas, hortalizas, quesos, manteca y ganadería. Celebra ferias el 20 de Enero, el 25 de Marzo, el 20 de Abril, el 24 de Junio, el 2 de Julio, el 15 de Agosto y el 15 y el 21 de Septiembre. Mercados los sábados. Comprende las parroquias de Acebo, Allonca, Arrojo, Baos, Barcela, Bastida, Bruicedo, Carballido, Cereijido, Cuiñas, Degolada, Ernés, Fonfría, Freijo, Lamas de Campos, Lamas de Moreira, Logares, Maderne, Marentes, Monteseiro, Nogueira, Neiro, Oubiaño, Pacios, Padrón, Paradavella, Piñeira, Puebla de Burón, Río, Riodeporto, Suarna, Trapa, Trobo, Vega de Logares, Vieiro, Villar de la Cuiña y Villabol de Suarna.

Baleira.—Ayuntamiento de 5,164 habitantes, compuesto por las parroquias de Braña, Córneas, Cubilledo, Degolada, Fontaneira, Fonteó, Lastra, Librán, Martín, Pousada, Retizós y San Pedro de Esperela; su capital Cádabo, lugar distante 33 kilómetros de Lugo, cuya estación es la más cercana; carretera de Lugo a Fonsagrada; celebra ferias el segundo domingo de cada mes. Cosecha cereales, legumbres y patatas.

Meira.—Ayuntamiento de 4,335 habitantes, cuya ca-

becera es la villa que le da nombre, a 36 kilómetros de Lugo, cuya estación es la más cercana. Produce cereales, sidra, avellanas, frutas y ganado. Tiene un interesante monasterio románico. Hay fábricas de chocolate y de gaseosas. Comprende las parroquias de San Pedro de Naballos, San Jorge de Piquín, Santa Eulalia de Piquín, San Isidro de Sejosmil y Santa María de Meira.

Navia de Suarna.—Ayuntamiento de 7,034 habitantes, cuya cabecera es la villa de igual nombre, a 71 kilómetros de Lugo y a 62 de la estación de Puebla. Carretera a Becerreá. Produce cereales, patatas y vino. Comprende las parroquias de Barcia, Cabanela, Castañedo, Folgueiras, Freijís, Gallegos, Monasterio, Moya, Muñiz, Peñamil, Pin, Puebla, Queizán, Rao, Ribeira, Ribón, Son, Vallo y Villarparadín.

PARTIDO JUDICIAL DE MONDOÑEDO

Hállase en la región septentrional de la provincia, limitando: por el N., con el partido de Vivero y el mar Cantábrico; por el E., con el partido de Ribadeo; por el SE., con el de Fonsagrada; por el S., con los de Lugo y Villalba, y, por el O., con el último nombrado y el de Vivero.

Los montes de Buyo se esparraman por los confines septentrionales, encadenándose con la sierra del Gistral, que se extiende hacia Occidente, por donde entra en el partido la sierra de la Caba, con el pico Monseibán, y ramificándose con los montes de la Infesta. La sierra de Lorenzana se inicia en el límite oriental y se introduce en el territorio prolongándose con el cordal de Neda.

El río del Oro nace en este partido y muere en su propia costa, después de fecundar la región septentrional. Las aguas de la meridional corresponden a la cuenca del Miño.

No hay ferrocarriles. De la ciudad de Mondoñedo parten una carretera hacia Vivero, que, al E. de Ferreira, recibe un ramal procedente de Ribadeo; otra hacia Ribadeo, por Lorenzana, y una tercera hacia Villalba, de la que, en Abadín, se destaca un ramal en dirección de Lugo. Por el litoral circula la carretera que va de Ribadeo, por Cervo, a Vivero.

Los ayuntamientos comprendidos en este partido son: Mondoñedo, Abadín, Alfoz, Foz, Lorenzana, Pastoriza, Riotorto y Valle de Oro.

Mondoñedo.—Ciudad de 9,725 habitantes, a 60 kilómetros de Lugo y a 45 de la estación de Rábade. Carreteras indicadas anteriormente. Automóviles a Lugo, Baamonde, Ribadeo y Villalba. Tiene hermosos paseos y buenas calles. Es Sede Episcopal. Entre sus edificios notables figura en primer término la Catedral, en cuya suntuosa fachada se observa una gran mezcla de estilos arquitectónicos; la portada es románica, y sobre la misma se abre un espléndido rosetón gótico; las torres y el remate de la fachada corresponden al siglo XVII; el interior se divide en tres naves y crucero; el altar mayor, cuyo retablo y tabernáculo son interesantes, está cerrado por una verja de bronce; el coro tiene la sillería de nogal tallado y los órganos son de bastante buen gusto; detrás del coro hay el altar de la parroquia de Santiago, que es muy digno de atención, como la mayoría de los del templo; en la sacristía capitular se admiran algunas buenas pinturas, joyas y ornamentos. Por un claustro se comunica el templo con el Palacio Episcopal.

Entre los demás monumentos de Mondoñedo citaremos el Seminario Conciliar, el Hospital de San Pablo, el Santuario de la Virgen de los Remedios y el Convento del Calvario. Las producciones del término son cereales, castañas, patatas, cáñamo, frutas, legumbres y ganado. Hay fábricas de chocolate, de harinas, de curtidos y de electricidad. Celebra ferias el 2 y el 17 de cada mes, y mercados los jueves y domingos. El ayuntamiento comprende las parroquias de Argomoso, Couboeira, Figueiras, Lindín, Masma, Mayor, Mojoeira, Oirán, Sasdónigas, Viloalle, Villamor, Nuestra Señora del Carmen, Nuestra Señora de los Remedios y Santiago de Mondoñedo.

Abadín. — Ayuntamiento de 5,363 habitantes, compuesto por las parroquias de Abeledo, Aldige, Baroncelle, Cabaneiro, Cándia, Castromayor, Corbite, Fanoy, Galgao, Goás, Graña, Labrada, Moncellos, Montouto, Quende, Romariz, Villarente y Santa María de Abadín; su capital Provecende, lugar distante 45 kilómetros de Lugo y 29 de la estación de Rábade; carreteras a Mondoñedo, Lugo, Villalba y Rábade; celebra ferias quincenales los sábados. Cosecha principalmente cereales.

Alfoz. — Ayuntamiento de 3,726 habitantes, compuesto por las parroquias de Adelán, Alaje, Bacoy, Carballido, Castro, Lagoa, Mor, Oiras y Pereiro. El lugar de Correlos es la capital. Dista 79 kilómetros de Lugo y 64 de la estación de Rábade. Carretera de Mondoñedo a Vivero. Cosecha principalmente maíz y centeno. Celebra ferias el primer miércoles de cada mes y mercados todos los miércoles, en Mor.

Foz. — Ayuntamiento de 6,822 habitantes, cuya cabecera es el lugar de igual nombre, a 83 kilómetros de Lugo y a 68 de la estación de Rábade. Carretera de Ribadeo a Vivero. La población se halla al fondo de la ría de su nombre, en la que abunda la pesca. Produce cereales, frutas, patatas, legumbres, ganado y salazón. Comprende las parroquias de Cangas, Cordido, Fazouro, Foz, Mondoñedo, Nois, San Acisclo de Valle de Oro, Santa Cecilia de Valle de Oro y Villaronte.

Lorenzana. — Ayuntamiento de 5,003 habitantes, formado por las parroquias de San Adriano de Lorenzana, San Jorge de Lorenzana, Santo Tomé de Lorenzana y Santa María de Lorenzana; su capital Villanueva, villa distante 70 kilómetros de Lugo y 55 de la estación de Rábade; carreteras a Ribadeo, Mondoñedo y San Adriano; celebra ferias el 9 y 28 de cada mes, y mercados los domingos. Produce maíz, trigo, patatas y pastos.

Pastoriza. — Ayuntamiento de 7,341 habitantes, cuya cabecera es la villa de igual nombre, a 42 kilómetros de Lugo, cuya estación es la más cercana. Produce trigo, centeno, maíz y ganado. Celebra feria el 29 de Septiembre. Comprende las parroquias de Aguarda, Alvaré, Baltar, Bretoña, Cadabedo, Corbelle, Crecente, Fuenmiñana, Gueimonde, Lagoa, Loboso, Pastoriza, Piñeiro, Pousada, Santiago de Reigosa, San Vicente de Reigosa, Saldange, Ubeda y Vián.

Riotorto. — Ayuntamiento de 4,450 habitantes, cuya cabecera es el lugar de San Pedro, a 55 kilómetros de Lugo y a 9 de la estación de Villadrid. Produce cereales y frutas. Hay minas de hierro y plomo. Celebra ferias el 14 y 26 de cada mes, y mercados los sábados. Comprende las parroquias de Adurfe, Espasandó, Ferreiravella, Gallegos, Meilán, Mojueira, Orrea y San Pedro de Riotorto.

Valle de Oro. — Ayuntamiento de 4,057 habitantes, for-

mado por las parroquias de Alaje, Budián, Cuadramón, Ferreira, Frejulfe, Moncide, San Juan de Recaré, Santo Tomé de Recaré, Valle de Oro y Villacampa; su capital Ferreira, villa distante 83 kilómetros de Lugo y 68 de la estación de Rábade; carreteras a Mondoñedo, Vivero y Ribadeo; celebra ferias el tercer miércoles de cada mes y mercados los sábados. Produce cereales, castañas, frutas y ganado.

PARTIDO JUDICIAL DE MONFORTE DE LEMOS

Se encuentra en la zona meridional de la provincia, y tiene sus límites: al N., con el partido de Sarria; al E., con el de Quiroga; al O. y NO., con el de Chantada, y, al S., con la provincia de Orense.

El terreno, algo ondulado, carece de notables eminencias.

Todas las aguas corresponden a la cuenca del Miño, cuya corriente marca los confines occidentales y noroccidentales en toda su extensión; los meridionales están señalados por la corriente del Sil, afluente del anterior. La más caudalosa, entre las arterias fluviales que circulan por el interior del territorio, es el Cabe, cuyas aguas corren junto a la ciudad de Monforte, para ir pronto a engrosar el nombrado Sil.

La línea férrea de Madrid a La Coruña entra en la jurisdicción por el E., pasa por la cabeza del partido y toma la dirección N., por donde sale del territorio. En Monforte se inicia el ramal de Orense y Vigo, que parte en sentido Sudoeste.

De la capital de la jurisdicción arrancan las carreteras de Lugo (con dos ramalillos que convergen a Layosa), de Quiroga, de Doade, de Orense, con un ramal hacia Arrojo, y de Saviñao. Una carretera procedente de Quiroga llega a Bóveda, y, uniéndose con la que procede de Monforte, se dirige a Lugo y La Coruña.

Los ayuntamientos comprendidos en este partido judicial son: Monforte de Lemos, Bóveda, Pantón, Saviñao y Sober.

Monforte de Lemos. — Ciudad con ayuntamiento de 13,838 habitantes, a 60 kilómetros de Lugo, con estación de ferrocarril. Carreteras indicadas anteriormente. Hállase edificada sobre una colina, en cuya cumbre se alza el monasterio de San Vicente del Pino, junto a las ruínas del castillo de los condes de Lemos. El notable edificio de la Compañía de Jesús, encierra en su iglesia un magnífico retablo, obra del escultor gallego Francisco Moure. El término produce cereales, patatas, vinos, frutas, legumbres y ganado. Exporta huevos, jamones y manteca. Hay fábricas de chocolate, de gaseosas y una de electricidad. Comprende, además de las parroquias de la ciudad, las de Baamorto, Bascós, Caneda, Chavaga, Distriz, Fiollada, Gullade, Guntín, Marcelle, Monte, Moreda, Nocedas, Parte, Penela, Piñeira, Reigada, Ribasaltas, Rozabales, Seoane, Sindrán, San Juan de Tor, San Julián de Tor, Valverde, Vid y Villamarín.

Bóveda. — Ayuntamiento de 4,199 habitantes, formado por las parroquias de Bóveda, Freituje, Guntín, Martín, Mosteiro, Remesar (con apartadero), Ribas Pequeñas, Santiago de Rubián, Sanfiz, Teilán, Tuimil, Ver, Villalpape y Villarbuján; su capital Bóveda, lugar distante 48 kilómetros de Lugo, con estación; carreteras a Lugo, Monforte, Quiroga y Cruz del Incio. Produce cereales, vinos, frutas y ganado.

Pantón.—Ayuntamiento de 12,407 habitantes, formado por las parroquias de Acedre, Atán, San Pedro Félix de Cangas, Santiago de Cangas, Santiago de Castellón, San Vicente de Castellón, Deade, Eiré, Espasantes, Ferreira, Frontón, Mañente, Mato, Moreda, Pantón, Pombeiro, Ribas de Miño, Rigueiro, Seguin, Serode, Siós, Toldaos, Tribás, Santa María de Tuiriz, Santa Eulalia de Tuiriz, Vilamelle y Vilar de Ortelle. La aldea de Castro es la capital y dista 74 kilómetros de Lugo y 4 de la estación de Canaval. Carreteras a Monforte, Orense y Sober. Produce cereales, vinos y ganado. Hay un manantial de aguas sulfurosas-yoduradas y azoadas, con establecimiento balneario. Celebra feria el primer domingo de cada mes.

Saviñao.—Ayuntamiento de 11,138 habitantes, compuesto por las parroquias de Abuíme, Acova, Broza, Chave, Diomonde, Fión, Freán, Igrexafeita, Jubencos, Lage, Licín, Louredo, Marrube, Mourellos, Ousende, Piñeiro, Rebordaos, Reiriz, San Victorio y San Esteban de Ribas de Miño, Rosende, Segán, Seteventos, Sobreda, Vilatán, Vilalos, Villacaiz, Villaesteva y Villasante; su capital Escairón, lugar distante 64 kilómetros de Lugo y 16 de la estación de Monforte, por carretera; celebra ferias el 8 de cada mes, y mercados los miércoles y domingos. Produce cereales, vinos y ganado.

Sober.—Ayuntamiento de 9,352 habitantes, compuesto por las parroquias de Amandi, San Esteban y San Martín de Anllo, Arrojo, Barantes, Bolmente, Brosmos, Bulso, Canaval (con estación de ferrocarril), Doade, Figueiroa, Gundivós, Liñarán, Lobios, Millán, Neiras, Pinol, Proendos, Refojo, Rosende, Santiorjo y Villaoscura; su capital Berea, lugar distante 75 kilómetros de Lugo y 3 de la es-

tación de Canaval; carretera a Pantón; celebra ferias los días 12 y 28 de cada mes. Cosecha vinos y cereales.

PARTIDO JUDICIAL DE QUIROGA

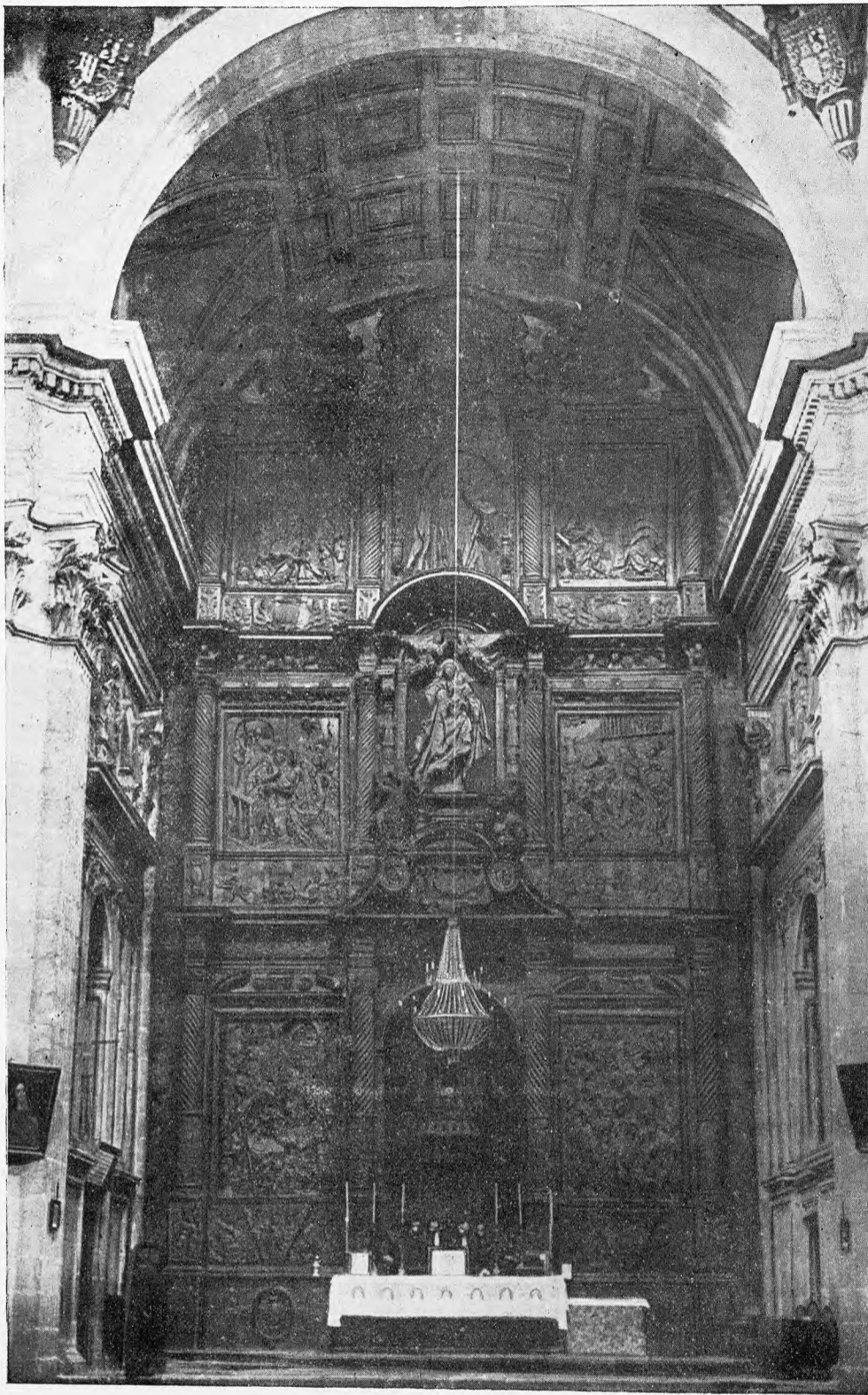

Monforte.—Retablo del Colegio de la Compañía de Jesús

Ocupa la porción sudoriental de la provincia, y limita: por el N., con los partidos de Sarria y Becerreá; por el E., con las provincias de León y Orense; por el S., con la última nombrada, y, por el O., con el partido de Monforte.

Los montes de Lozara y Peña Redondase elevan por la región septentrional; la sierra del Caurel se extiende de NE. al centro del partido; la de Cereijido bordea los confines orientales, y, la de la Mua, los meridionales.

El río Sil riega las tierras del Mediodía, recibiendo las corrientes del Jares, del Quiroga, del Lor y del arroyo Soldón.

El ferrocarril de Madrid a La Coruña entra por el S. y sale por el O. Una carretera, procedente de Lugo y Bóveda, se introduce en el territorio de esta jurisdicción, por NO., recibiendo un ramalillo procedente de Monforte, y otro,

de Cruz del Incio, pasa por la cabeza del partido y se prolonga hasta Fisteus, con un ramalillo que va al apeadero de Sequeiros.

Comprende los ayuntamientos de Quiroga, Caurel, Puebla del Brollón y Ribas del Sil.

Quiroga.—Villa con ayuntamiento de 8,619 habitantes, situada a 80 kilómetros de Lugo y a 2 de la estación de San Clodio. Carretera de Fisteus a Bóveda y Lugo. Cosecha vinos, castañas, frutas y legumbres. Celebra ferias los días 10 y 27 de cada mes. Comprende las parroquias de Aguas-mestas, Bendillo, Bendollo, Bustelo de Fisteus, Cereijido, Enciñeira, Fisteus, Hermida, Hospital, Lor, Montefurado



SAMOS. — EL PUEBLO Y EL MONASTERIO



VIVERO. — MONTE DE SAN ROQUE



SAMOS. — IGLESIA DEL MONASTERIO



PAISAJE DEL SARRIA

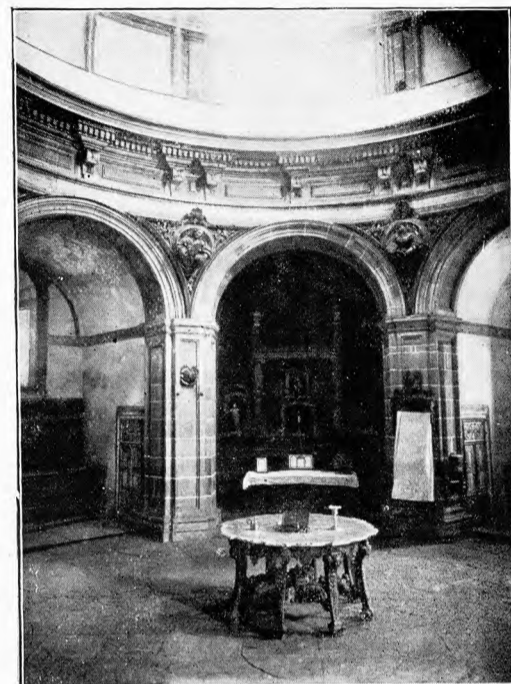

SAMOS. — SACRISTÍA DEL MONASTERIO



CERVO. — PUERTO DE SAN CIPRIÁN



CERVO. — VISTA DE LIEIRO



VIVERO. — EL MALECÓN



FOZ. — VISTA DE LA RÍA



MONFORTE. — VISTA GENERAL DE LA CIUDAD



MONFORTE. — EL RÍO CABE



MEIRA. — PUERTA DEL MONASTERIO



PANTÓN. — IGLESIA DE EIRÉ



MEIRA. — ÁBSIDE DEL MONASTERIO



MONFORTE — COLEGIO DE LA COMPAÑÍA

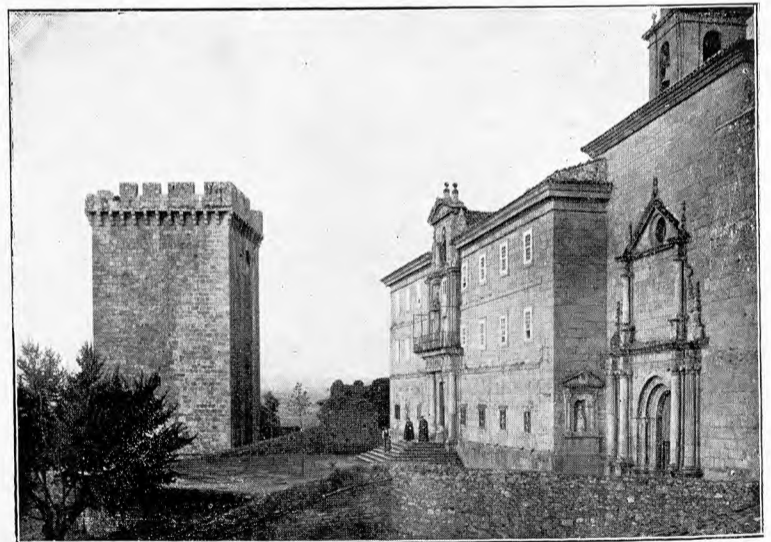

MONFORTE. — MONASTERIO DE SAN VICENTE DEL PINO



PALAS DE REY. — CASTILLO DE PAMBRE



FONSAGRADA. — VISTA DE PUEBLA DE NAVIA DE SUARNA

(con estación de ferrocarril), Nocedo, Pacios de la Sierra, Paradaseca, Sequeiros (con apeadero), Vilar, Villarmiz, Villarmiel y Villester.

Caurel. — Ayuntamiento de 6,468 habitantes, formado por las parroquias de Esperante, Folgoso, Meiraos, Noceda, Orreos, Otero, Seara, Seceda, Seoane, Villamor y Visuña. La capital es Seoane, villa distante 65 kilómetros de Lugo y 37 de la estación de San Clodio; celebra ferias el segundo domingo de cada mes. Se explotan minas de hierro y de antimonio. Existen manantiales de aguas azoadas y ferruginosas. Produce centeno, patatas, maderas y ganado.

Puebla del Brollón. — Ayuntamiento de 7,672 habitantes, cuya cabecera es la villa de igual nombre, a 62 kilómetros de Lugo, con estación de ferrocarril a 3 kilómetros. Carretera de Cruz del Incio, que empalma con la de Quiroga a Lugo. Cosecha cereales. Celebra ferias de ganado el 11 y 25 de cada mes y el 29 de Junio. Comprende las parroquias de Barja de Lor, Brence, Canedo, Castroncelos, Castrosante, Cereiija, Eijón, Ferreiros, Ferreirúa, Fornelas, Lamaiglesia, Liñares, Outara, Parada de los Montes, Pinel, Pino, Puebla, Rey, Saa, Salcedo, Veiga y Vilachá.

Ribas del Sil. — Ayuntamiento de 3,857 habitantes, compuesto por las parroquias de Nogueira, Peites, Piñeira, Rairós, Sotordey, Torbeo y San Clodio de Ribas del Sil; su capital Bao, lugar distante 80 kilómetros de Lugo, con estación de ferrocarril (San Clodio); celebra ferias el 26 de cada mes. Cosecha vinos, castañas y cereales.

PARTIDO JUDICIAL DE RIBADEO

Hállase a Nororienté de la provincia, limitando: por el N., con el mar Cantábrico; por el E., con su ría y la provincia de Oviedo; por el S., con los partidos de Fonsagrada y Mondoñedo, y, por el O., con el último nombrado.

La sierra de la Cadeira se desarrolla, en su mayor parte, dentro de este territorio.

Le baña el río Eo, que desagua en la ría de Ribadeo, cuya ría marca la separación de las costas de Galicia y Asturias.

Un ferrocarril minero va de Villaodrid a Ribadeo, de cuyo punto arrancan carreteras hacia Vivero, Mondoñedo y Vega de Ribadeo, desprendiéndose, de esta última, un ramal que se dirige a Llano.

Comprende los ayuntamientos de Ribadeo, Barreiros, Trabada, Villameá y Villaodrid.

Ribadeo. — Villa con ayuntamiento de 9,193 habitantes, situada a 97 kilómetros de Lugo, con estación de ferrocarril, de la que parte la línea minera de Villaodrid. Carreteras indicadas anteriormente. Tiene magnífica playa para baños. El puerto es capaz para buques de gran porte. Produce salazón, conservas y escabeche. Exporta cebollas, huevos, madera de pino y mineral de hierro. Celebra ferias el último domingo de cada mes y mercados los miércoles y domingos. Hay agregadas las parroquias de Arante, Cedofeita, Cogela, Cubelas, Devesa, Obe, Piñeira, Rinlo, Villafamil, Villaosende y Villaselán.

Barreiros. — Ayuntamiento de 4,635 habitantes, compuesto por las parroquias de Benquerencia, San Julián y San Justo de Cabarcos, Cillero, Santiago y San Miguel de Reinante, Villamartín Pequeño y San Cosme de Barreiros. La capital es Merille, lugar distante 79 kilómetros de Lugo, 18 de la estación de Ribadeo y 64 de la de Rábade; carreteras a Ribadeo, Vivero y Mondoñedo; tiene hermosa playa;

celebra ferias el primero de cada mes y mercados los viernes. Cosecha cereales.

Trabada. — Ayuntamiento de 3,488 habitantes, compuesto por las parroquias de Balboa, Fórnea, Ría de Abres, Sante, Vidal, Villaformán, Villapena y Santa María de Trabada; su capital Campo de la Iglesia, lugar distante 80 kilómetros de Lugo, 8 de la estación de San Tirso y 64 de la de Rábade; celebra ferias los primeros domingos de mes. Produce centeno, trigo, maíz y ganado vacuno y de cerda.

Villameá. — Lugar con ayuntamiento de 2,327 habitantes, a 58 kilómetros de Lugo y a 2 de la estación de Villaodrid. Cosecha cereales y castañas. Celebra ferias los domingos alternos y mercados todos los domingos. Hay agregadas las parroquias de San Esteban y San Juan de Recende, San Vicente de Villameá y Villaouruz.

Villaodrid. — Lugar con ayuntamiento de 4,373 habitantes, a 60 kilómetros de Lugo, con estación de ferrocarril, de la que arranca la línea minera a Ribadeo. Explota minas de hierro. Produce cereales, lino, patatas, legumbres, frutas y ganado. Hay agregadas las parroquias de Bogo, Conforto, Judán, Villaboa, Santiago de Villaodrid y Villarmide.

PARTIDO JUDICIAL DE SARRIA

Se encuentra al centro de la provincia, lindante: al N., con el partido de Lugo; al E., con el de Becerreá; al S., con los de Quiroga y Monforte, y, al O., con el de Chantada.

El territorio es bastante ondulado, surgiendo el monte de Meda, a Oriente; el Páramo, a NO. de la cabeza del partido, y la sierra del Oribio en la región sudoriental.

El ferrocarril de Madrid a La Coruña cruza de S. a N., pasando junto a la villa de Sarria, de la que arrancan las siguientes carreteras: la de Santa Comba, con un ramal por la derecha hacia Neira de Jusá y otro, por la izquierda, hacia Páramo; la de Corbelle; la de Cruz del Incio y Puebla del Brollón, con un ramalillo de Castroneán a Samos y otro de Cruz del Incio a Layosa, donde se bifurca en los sentidos de Rubián y de Bóveda, y la de Meijente.

Comprende los ayuntamientos de Sarria, Incio, Lán cara, Paradela, Páramo y Samos.

Sarria. — Villa con ayuntamiento de 14,933 habitantes, situada a 30 kilómetros de Lugo, con estación de ferrocarril. Carreteras indicadas anteriormente. Es población muy antigua y conserva parte de sus castillos. Son muy interesantes la iglesia de Santa Marina, el convento de Mercedarios y el hospital de Nuestra Señora del Carmen. Hay en el término los baños sulfurosos de Céltigos. Produce castañas, cereales, frutas, hortalizas, lino, patatas y mucho ganado vacuno, lanar y de cerda. Celebra ferias los días 6 y 20 de cada mes, y mercados los domingos. Comprende, además de las dos parroquias de la villa y las dos de afuera, las de Albán, Argemil, Barbadelo, Belante, Betote, Bibille, Calvos, Castillo de los Infantes, César, Corbelle, Chanca, Chorento, Fafián, Farbán, Ferreiros, Fontao, Frades, San Pedro, San Saturnino y San Vicente de Froyán, Goyán, Larín, Lier, Loseiro, Loureiro, Lousadela, Masid, Mato, Meijente, Nespereira, Ortoá, Paradela, Pena, Pinza, Piñeira, Reimóndez, Rubín, San Antolín, Seteventos, San Julián de Vega, Santiago de Vega, Villamayor, Villapedre, Villar y Villar de Sarria.

Incio. — Ayuntamiento de 7,344 habitantes, formado por las parroquias de San Juan de Bardaos, San Julián de

Bardaos, Castelo, Cervela, Cubela, Eirejalba, Foilevar, Goó, Hospital, San Pedro de Incio, Santa Marina de Incio, Layosa, San Román de Mao, San Salvador de Mao, Santa María de Mao, Noceda, Pacios, Reboiro, Rendar, Rubián (con estación de ferrocarril), Sirgueiros, Toldaos, Trascastro, Villademoros, Villasoto, Viso y Santa Cruz del Incio, que es la capital; lugar distante 55 kilómetros de Lugo y 12 de las estaciones de Bóveda y de Rubián; carreteras a Sarria, Puebla del Brollón, Bóveda, Rubián y Baños del Incio; explota minas de hierro y tiene un importante balneario de aguas ferruginosas magnésico-arsenicales. Cosecha cereales y vino.

Láncara. — Ayuntamiento de 5,269 habitantes, compuesto por las parroquias de Armeá, Bande, Carballo, Carracedo, Cedrón, Lagos, Lama, Larín, Monseiro, Muro, Oleiros, Puebla, Río, Ronfe, Souto, Toirán, Toldaos, Tournville, Traslite, Vilaleo, Vilarello, Villaesteva, Villouzán y San Pedro de Láncara, que es la capital; lugar distante 29 kilómetros de Lugo y 10 de la estación de Puebla; carretera de Puebla a Baralla; celebra ferias el 24 de cada mes. Produce cereales, castañas, patatas y ganado.

Paradela. — Ayuntamiento de 5,154 habitantes, compuesto por las parroquias de Aldosende, Andreade, Barán, San Mamed y San Martín de Castro, Castro de Rey, Cortes, Ferreiros, Francos, Lage, Loyo, Santa Cristina de Paradela, Santa Eulalia de Paradela, San Vicente de Paradela, Ribas de Miño, Suar, Villaragunte y San Miguel de Paradela; su capital Pacios, lugar distante 32 kilómetros de Lugo y 16 de la estación de Sarria. Produce cereales, patatas y ganado.

Páramo. — Ayuntamiento de 3,767 habitantes, compuesto por las parroquias de Aday, Friolfe, Santa María de Gondrame, San Vicente de Gondrame, Grallás, Moscán, Neira, Piñeiro, Reascos, Ribas de Miño, Ribera, Saa, San Andrés, Torre, Villafiz, Villar-Mosteiro, Villasante y Villeiriz; su capital Treballe, lugar distante 25 kilómetros de Lugo y 6 de la estación de Puebla, por carretera; celebra ferias el 10 de cada mes. Produce cereales, castañas, nueces, patatas y ganadería.

Samos. — Villa con ayuntamiento de 7,182 habitantes, situada a 44 kilómetros de Lugo y a 14 de la estación de Sarria, por carretera. Posee el importante monasterio de San Julián y Santa Basilisa, monumento de extraordinario valor histórico y artístico, de remotísima fundación. Celebra feria el 27 de cada mes. Cosecha cereales, legumbres y patatas. Hay agregadas las parroquias de Carballo, Castrocán, Couto, Estragiz, Foilebar, Formigueiros, Freijo, Frollais, Gundrid, Loureiro, Lousada, San Juan y San Cristóbal de Lózara, Montán, Paseais, San Cristóbal de Real, San Martín de Real, Reiriz, Renche, Romelle, Santalla, Suñid, Teibilled y Zoo.

PARTIDO JUDICIAL DE VILLALBA

Se halla a Occidente de la provincia, y tiene sus confines: al N., con el partido de Vivero; al NE., con el de Mondoñedo; al E. y S., con el de Lugo, y, al O. y NO., con la provincia de La Coruña.

La peña Guhía y la sierra de la Carba bordean los límites septentrionales, y la de la Loba y el cordal de Montouto los occidentales. El extremo oriental del cordal de Ousá surge a Mediodía, y de los expresados montes se derivan todos los relieves que pueblan el territorio,

Los ríos que le riegan, nacidos en las sierras septentrionales y occidentales, desaguan en el Miño, que marca los confines sudorientales. Las más importantes de aquellas corrientes son el Anllo, el Tamoga y su afluente el Martiñán, y el Parga, con sus tributarios el Ladra y el Labrada.

El ferrocarril de Madrid a La Coruña cruza por la región meridional, en el mismo sentido y siempre a poca distancia de la carretera que une también los expresados puntos. De la cabeza del partido parten otras carreteras en las siguientes direcciones: del Ferrol, con un ramal desprendido en Candamil hacia Germade y otro desgajado en Cabreiros hacia Vivero; de Mondoñedo y Oviedo; de Lugo, por Otero de Rey; de Baamonde, y de Momán. Una carretera procedente de Abadín, en el partido de Mondoñedo, al llegar a Moncelos echa dos ramales que cruzan nuestra jurisdicción por su zona sudoriental, dirigiéndose el de la derecha hacia Rábade y Otero de Rey y el de la izquierda hacia Lugo.

Comprende este partido los ayuntamientos de Villalba, Begonte, Cospeito, Germade y Trasparga.

Villalba. — Villa con ayuntamiento de 14,101 habitantes, a 35 kilómetros de Lugo y a 16 de la estación de Baamonde. Tiene un notable castillo, propiedad del duque de Alba. Produce cereales, legumbres, frutas y ganados. Celebra ferias el primer domingo de cada mes y mercados los martes y viernes. Hay agregadas las parroquias de Alba, Arbol, Belesar, Boizán, Carballido, Codesido, Corbelle, Cuesta, Distriz, Goiriz, Gondaisque, Insúa, Joibán, Ladra, San Salvador de Lanzós, San Martín de Lanzós, Mourence, Nete, Noche, Oleiros, Rioaveso, Román, Samarugo, Sancobad, Santaballa, Soaje, Tardad, Torre y Villapedre.

Begonte. — Ayuntamiento de 6,730 habitantes, cuya cabecera es Francesa, lugar distante 20 kilómetros de Lugo y 6 de la estación de Rábade. Carretera de Madrid a La Coruña. Cosecha cereales, patatas, lino y frutas. Comprende las parroquias de Baamonde y Rábade, ambas con estación de ferrocarril, y las de Begonte, Bóveda, Carral, Castro, Cerdeiras, Damil, Donalbay, Felmil, Gaibor, Illán, Pacios, Santa Eulalia de Pena, San Vicente de Pena, Saavedra, Trobo, Uriz, Valdomar y Virís.

Cospeito. — Ayuntamiento de 7,005 habitantes, compuesto por las parroquias de Arcillá, Beján, Bestar, Cospeito, Germar, Goa, Justás, Lamas, Momán, Muimenta, Pino, Rioaveso, Roás, Santa Cristina, Seijas, Sisoy, Tamoga, Villapene y San Juan de Sistallo; su capital Feria del Monte, lugar distante 28 kilómetros de Lugo y 14 de la estación de Rábade; carreteras a Lugo, Abadín y Román; celebra ferias el tercer domingo de cada mes y mercados los miércoles. Produce cereales y ganado vacuno y de cerda.

Germade. — Ayuntamiento de 4,101 habitantes, compuesto por las parroquias de Burgás, Cabreiros, Candamil, Cazás, Lousada, Miraz, Momán, Piñeiro, Roupas y Santa María de Germade; su capital Pedreiro, lugar distante 50 kilómetros de Lugo y 26 de la estación de Baamonde; carretera a Candamil, que enlaza con la de Lugo a El Ferrol. Produce centeno, maíz, patatas y ganado.

Trasparga. — Ayuntamiento de 10,199 habitantes, formado por las parroquias de Becín, Buriz, Labrada, San Juan de Lacostelle (con la villa de Guitiriz, que tiene estación de ferrocarril), Santa Mariña de Lacostelle, Mariz, Negradas, San Bréjome de Parga, San Esteban de Parga, San Salvador de Parga, Santa Cruz de Parga, Santa Leocadia de Parga, Piedrafitá, Pígará, Roca, Villar, Villares y