

## Provincia de Lugo

Ocupa la parte nororiental del reino de Galicia, limitando: por el N., con el mar Cantábrico; por el E., con las provincias de Oviedo y León; por el S., con la de Orense, y, por el O., con las de Pontevedra y La Coruña.

Hállase comprendida entre los 42° 20' y 43° 45' de latitud N. y los 3° 8' y 4° 18' de longitud O. del meridiano de Madrid.

Tiene una población de 479,965 habitantes y su extensión territorial alcanza 9,880'54 kilómetros cuadrados, correspondiendo, por tanto, 48'58 habitantes por kilómetro cuadrado.

Comprende los partidos judiciales de Lugo, Becerreá, Chantada, Fonsagrada, Mondoñedo, Monforte de Lemos, Quiroga, Ribadeo, Sarria, Villalba y Vivero, de la Audiencia Provincial de Lugo y de la Territorial de La Coruña.

En el orden eclesiástico se halla repartida entre los obispados de Lugo, Mondoñedo, Astorga, León, Orense y Oviedo; en lo militar corresponde al 8.º Cuerpo de Ejército; en lo marítimo forma parte del Departamento de El Ferrol, y, en lo que se refiere a la enseñanza, del Distrito Universitario de Santiago.

Resiguiendo el litoral, que mide aproximadamente unos 112 kilómetros, de E. a O., señálanse principalmente los siguientes puntos: ría de Ribadeo, que marca la separación de la costa gallega de la asturiana; isla Pancha, punta de la Corbera, islas Portelas, ría de Foz, punta de los Cairos, desembocadura del río del Oro, cabo de Burela, puntas de Juan Mariño y de Somonte, islas de San Ciprián y Los Farallones, cabo Morás, islote de Anzarón, puntas Roncadoira, de Saiñas y de Montefaro, ría de Vivero, puntas de Socastro y de Ferro, isla Coelleira y ría del Barquero y Vares, que separa esta costa de la de La Coruña.

*Orografía.*—La accidentada topografía de este territorio ofrece un carácter muy particular, perteneciendo todos sus montes al extremo occidental de la cordillera Cántabro-Astúrica.

En la región oriental, a la derecha de la corriente del Navia, aparecen el pico Pusbeirón (1,283 metros), el cordal de Peliceira y la sierra de los Picos de Ancares, con el de Peña Rubia. A la izquierda de dicha corriente surgen la sierra de Piedras Apañadas (1,181), el monte Muradal (1,144), el monte de los Tejos (1,099) y la peña del Pico. En el centro de la provincia se hallan la sierra de Meira, con la peña Anduriña y el monte Pradairo (1,035), el monte del Cadebo, la sierra Fitoiro (743) y el monte del Páramo (881). La región septentrional ofrece sus más importantes relieves en la sierra de la Cardeira y monte Mondigo (583), sierra de Lorenzana (849) y cordal de Neda; montes de la Infesta, sierra de la Carba, con el pico Monseiban, en el extremo oriental, y la peña Guhia, en el occidental; la sie-

rra del Gistral, con el monte del Gistral y el pico de Cuadramón (1,037); el monte Coriscado, los montes de Buyo, el monte Penedo de Galo, la sierra de Couteiro y el monte Bustelo. En la zona meridional se hallan los montes del Cabrero, con el puerto de Piedrafita (1,122), la sierra de Caurel, con el pico Pía Pájaro (1,616), los montes de Lozara, la sierra de Oribio, peña Redonda, pico Cibreiro, sierra de Cereijido y sierra de la Mula (1,248). En la región occidental, a la derecha de la corriente del Miño, aparecen, en los confines, la sierra de la Loba, el cordal de Montouto, el monte Coba da Serpe (842), la sierra Corno de Boy, el pico del Farelo y la sierra del Faro. De la sierra Corno de Boy se desprende el cordal de Ausá, que se introduce en nuestro territorio.

*Hidrografía.*—En los montes de la región oriental y septentrional nacen infinidad de pequeñas corrientes tributarias de los ríos que desembocan en el mar Cantábrico, mientras en las zonas central, occidental y meridional todas las aguas corresponden a la cuenca del Miño, exceptuando las primitivas corrientes del Ulla, cuyo río, como el anterior, van a desaguar en el Océano Atlántico. Los nacimientos del Miño brotan en las vertientes de la sierra de Meira. Por su margen diestra absorbe dicho río las aguas del Anllo, del Tamoga, del Parga y de muchos otros de menor caudal, y por la siniestra las del Neira y la importante corriente del Sil, cuyo curso señala en un buen trecho los confines meridionales de la provincia. Este último río absorbe también, dentro de la misma, las corrientes del arroyo Soldón y de los ríos Quiroga, Lor y Cabe, por la orilla derecha, y la del Bibey, por la izquierda.

El río Navia, que nace y circula por Oriente, va a desaguar en la costa asturiana. El Eo recibe las aguas de los ríos Martín y Rodil y desemboca en la ría de Ribadeo, entre las dos provincias galaica y astúrica. El Landrove es de corto recorrido y desagua en la ría de Vivero, y el del Sor, que señala los confines noroccidentales de la provincia, echa sus aguas en la ría del Barquero y Vares, entre aquella y la de La Coruña.

*Minas y aguas minerales.*—Los efectos de la guerra europea dejáronse sentir en la minería de esta provincia, paralizándose el impulso que había tomado hasta el año 1914. Las concesiones productivas registradas en 1918 eran solamente una mina de hierro de 15 hectáreas y otra de hierro y otros, de 65 hectáreas. Las improductivas eran: 3 minas de antimonio, 2 de cinc, 356 minas y 38 demastías de hierro, 3 minas de hierro (pirita), 2 minas y 1 demasia de hierro y otros, 1 mina de hulla, 1 de oro y 2 de plomo, abarcando, en junto, 13,795 hectáreas, 70 áreas y 36 centiáreas. El valor del material lucrado ascendió a la cifra exigua de 5,015 pesetas.

De las canteras del país se arranca buena cantidad de piedra caliza, pizarra, granito y mármol.

Los manantiales de aguas minerales son muy abundantes, pero apenas se utilizan, careciéndose de buenos balnearios. Los hay principalmente en Lugo, Fradegas, Incio, Célagos, Cuntín y San Salvador de Francos.



Lugo.—Diputación e Instituto

*Clima y producciones agrícolas.*—La temperatura es muy varia a causa de las grandes desigualdades observadas en las altitudes, pero generalmente es benigna y de un modo especial en las costas. A pesar de las humedades persistentes, el clima es muy sano, registrándose pocas enfermedades infecciosas.

El suelo es uno de los más fértiles de España, por más que el sistema de cultivo es muy rudimentario. Hay numerosos valles de exuberante vegetación, extensos prados, donde pastan gran cantidad de ganados, y buenas tierras de cultivo, donde se producen cereales en abundancia, patatas, alubias, hortalizas y frutas. En los bosques predomina el castaño, el roble, la encina, el nogal, el pino y el abeto.

Según las más recientes estadísticas oficiales (1918), se destinaron al cultivo de la vid 4,800 hectáreas, que produjeron 556,800 quintales métricos de uva, de los que se emplearon 554,300 en la vinificación, obteniéndose 332,580 hectólitros de mosto. La superficie del olivar es de 110 hectáreas, con una producción de 500 quintales métricos de aceituna, de la que se obtuvieron 70 quintales métricos de aceite. A la siembra de trigo se emplearon 8,900 hectáreas, cosechándose 205,750 quintales métricos de grano y 384,800 de paja; a cebada, 1,010 hectáreas, con 22,630 quintales métricos de grano y 45,260 de paja; a avena, 210 hectáreas, con 4,940 quintales métricos de grano y 9,560 de paja; a centeno, 49,950 hectá-

reas, con 1.152,325 quintales métricos de grano y 2.521,400 de paja; a maíz, 20,000 hectáreas, con 179,582 quintales métricos de grano; a garbanzos, 70 hectáreas, con 447 quintales métricos de legumbre, y a judías, 9,125 hectáreas, con 37,357 quintales métricos de legumbre.

El último censo de la riqueza pecuaria (1918) arroja las siguientes cifras: 17,700 cabezas de ganado caballar, 2,800 de mular, 3,050 de asnal, 259,500 de vacuno, 200,300 de lanar, 59,500 de cabrío y 560,200 de cerda.

La provincia de Lugo es esencialmente ganadera. En la especie vacuna no hay razas especiales para determinada aptitud, pero reúne más condiciones para la producción de carne, que se consume principalmente en los mercados de Barcelona y Madrid, exportándose también buen número de bueyes cebados al extranjero. Este ganado se cría en estabulación casi permanente.

El ganado de cerda alcanzó en 1918 una cifra importantísima y pertenece a la raza gallega, de gran talla, patas largas, orejas grandes y caídas, cuerpo largo, pelo espeso y basto y capa generalmente blanca, con fajas negras. Aunque pocos, se están haciendo cruzamientos de verracos ingleses con hembras del país. Las transacciones se hacen en las casas de los propietarios y en las ferias de la provincia, que son muy numerosas.

*Industria y comercio.*—La industria más importante es

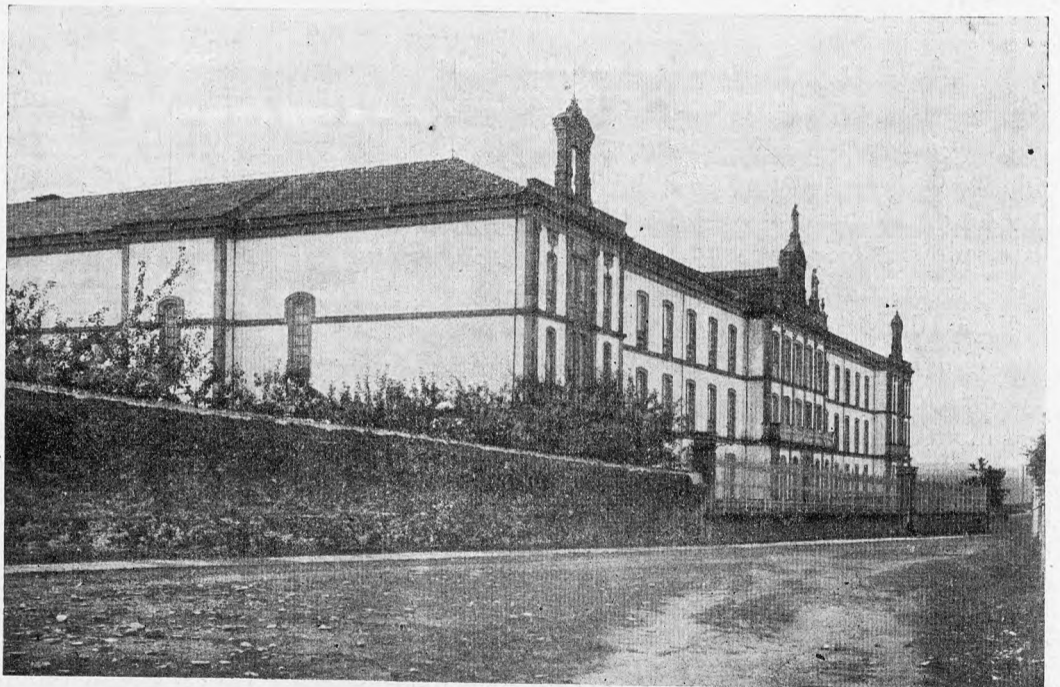

Lugo.—Seminario Conciliar

la pesquera, de la que se derivan las de salazón y conservas, que en estos últimos años han logrado alcanzar una cifra importantísima. Fabricanse también lienzos, curtidos y paños burdos, pero en poca cantidad.

El comercio de exportación tiene mucha importancia, no sólo en las salazones y conservas, sino principalmente

en la ganadería y productos agrícolas, de los que se obtienen cantidades muy superiores a las que se consumen en el país. Se importan, en cambio, infinidad de artículos manufacturados, que hace necesarios la insuficiencia industrial de esta provincia.

Para el tráfico utiliza, además de las vías de comunicación, de que luego hablaremos, los puertos de interés general, de segunda clase, de Ribadeo y Viveiro, y los de interés local de Foz, San Ciprián y Vicedo.

*Vías de comunicación.*—Por el Mediodía de la provincia entra la línea férrea que va de Madrid a La Coruña. Esta línea, al llegar a Monforte, echa un ramal hacia Orense, y toma la dirección N., pasando por la ciudad de Lugo, y saliendo del territorio por Occidente. Por NE. circula otra línea de vía estrecha, que va de Villaodrid a Ribadeo.

La longitud de la línea férrea construida en toda la provincia alcanza 191'082 kilómetros de vía normal y 25'531 de vía estrecha.

Circulan por este territorio las carreteras de primer orden de Madrid a La Coruña, por Torrelodones, Villacastín, Adanero, Arévalo, Medina del Campo, Benavente y Lugo, y la de Rábade a El Ferrol; las cuales tienen, dentro de la provincia, una longitud de 158'193 kilómetros construidos. Las de segundo orden de Cabreiros a Viveiro; de Villalba a Oviedo, por Mondoñedo, Vega de Ribadeo, Luarca y La Espina; la de Lugo a Ribadeo; la de Lugo a Santiago, por Meijaboy y Arzúa; la de Puente de Meijaboy a Orense, por

ción, 30'010 en proyecto aprobado y 14'694 en estudio. Las de tercer orden arrojan una longitud total de 615'821 kilómetros construidos, 140'012 en construcción, 149'904 en proyecto aprobado, 318'994 en estudio y 51'614 sin estudiar. Las carreteras provinciales suman 86'579 kilómetros construidos y 190'745 sin estudiar. Los caminos vecinales

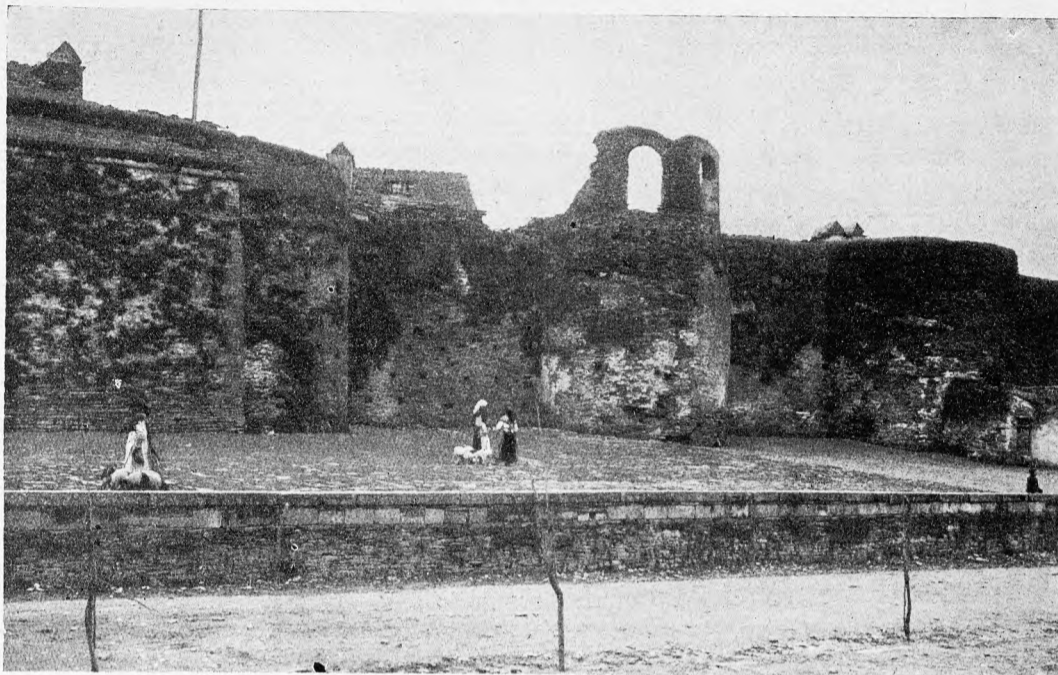

Lugo.—Restos de las murallas

construidos o auxiliados por el Estado miden 52'126 kilómetros construidos y 122'937 en construcción, y los construidos o auxiliados por la Diputación Provincial, 6'136 kilómetros construidos y 12'960 en construcción.

#### PARTIDO JUDICIAL DE LUGO

Se extiende por el centro, hasta el límite occidental de la provincia. Tiene sus confines: al N., con el partido de Villaba; al NE., con el de Mondoñedo; al E., con el de Fonsagrada; al SE., con el de Becerreá; al S., con los de Sarria y Chantada, y, al O., con el último nombrado y la provincia de La Coruña.

Por los confines orientales se alzan la sierra de Meira y los montes Pradairo y del Cadebo; la sierra de Fitoiro se eleva al centro y el cordal de Ousá se extiende por la zona occidental, al borde de la cual surge el monte Coba da Serpe.

El río Miño, que señala en un buen trecho los límites septentrionales, recibe el caudal del Parga al introducirse en el partido, en dirección de Lugo, para ir a salir por el S., donde absorbe las aguas del Neira. A la cuenca del Miño pertenecen todas las demás corrientes fluviales que riegan este territorio.

El ferrocarril de Madrid a La Coruña cruza de S. a N., tocando en la capital, de la que arrancan las siguientes carreteras: la de Otero de Rey, donde se bifurca en los senti-



Lugo.—La Catedral

Chantada; la de Rubián a Palas de Rey, por Teilán, Broza, Villaesteva, Lugar, Santo Tomé de Carballo (Taboada) y Monterroso; y la de Ponferrada a Orense, por Puebla de Trives. Estas carreteras miden, en junto, dentro de la provincia, 276'194 kilómetros construidos, 16'576 en construc-

dos de La Coruña y de El Ferrol; la de Abadín y Mondoñedo, de la que se desprenden dos ramales, uno hacia Meira (parte en construcción) y otro hacia Castro de Rey; la de Fonsagrada y Vega de Ribadeo, por Castroverde; la de Madrid, con un ramal desprendido en Santa Comba, hacia

admirarse la hermosa fachada de este importante monumento, construido en diversas etapas y compuesto, por lo tanto, de una confusión de estilos arquitectónicos.

La fundación del templo data del siglo XII, pero las restauraciones han dejado casi anulada la primitiva obra.

La fachada fué construída en el siglo XVIII y ostenta dos airoas torres gemelas que la dan mucha majestad. En el interior, que consta de tres naves bastante espacia-sas y con buenas luces, predomina el estilo gótico, barajándose sus diversos períodos. En el centro se halla el coro, cuya sillería es notable por la excelente labor de sus medallones, debida al escultor gallego Alfonso Moure (siglo XVI). La capilla mayor tiene la bóveda pintada al fresco y el altar es de mármol pardo y negro, con cornisamentos y basas de bronce dorado; el tabernáculo es obra de mucho mérito, construído en los primeros años del siglo pasado, y en él se halla expuesto constantemente el Santísimo Sacramento desde el tiempo del arrianismo. Entre los



Lugo.—Plaza de Castelar

Sarria, y la de Santiago, por Guntín, de la que arranca, a 5 kilómetros de Lugo, un ramal hacia Friol.

Este partido abraza los términos municipales de Lugo, Castro de Rey, Castroverde, Corgo, Friol, Guntín, Otero y Pol.

LUGO.—Ciudad de 35,726 habitantes, situada a la margen izquierda del río Miño, a los 43° 0' 34" de latitud N. y 3° 52' 13" de longitud O. del meridiano de Madrid, de cuya capital dista 514 kilómetros por carretera y 716 por ferrocarril.

Están señaladas las altitudes sobre el nivel del mar en la Casa Consistorial, en el quinto peldaño de la escalera interior, a 462'049 metros, y, en la Diputación Provincial, en el segundo peldaño de la escalera principal, a 465'312 metros.

Al describir el partido hemos indicado las carreteras que parten de esta ciudad.

Es Sede Episcopal y tiene Gobierno Civil, Gobierno Militar, Audiencia Provincial, Diputación Provincial, Delegación de Hacienda, Instituto Provincial y Técnico, Seminario, Escuela Normal de Maestros, Escuela Provincial de Artes e Industrias, Junta Provincial de Instrucción Pública, Jefatura de Obras Públicas, Consejo Provincial de Agricultura, Industria y Comercio, Cámaras de Comercio y Agrícola, etc.

La población se halla encerrada por antiguas murallas romanas, obra grandiosa, reforzada con cubos o torreones semicirculares. Una de las puertas de este muro, la de Santiago, da acceso a la plaza de la Catedral, desde la que puede

otros 18 altares, colocados simétricamente, hay algunos muy dignos de singular atención. El de la Virgen de los Ojos Grandes, cuya imagen es de piedra, se admira por su prolija ornamentación churrigueresca; en la capilla de San Froilán el Viejo, que sirve de sacristía pública, existe la urna sepulcral que contiene los restos de Doña Froila, madre del Santo. El espacioso claustro correspondiente a esta catedral es obra de muy buen gusto, llevada a cabo a

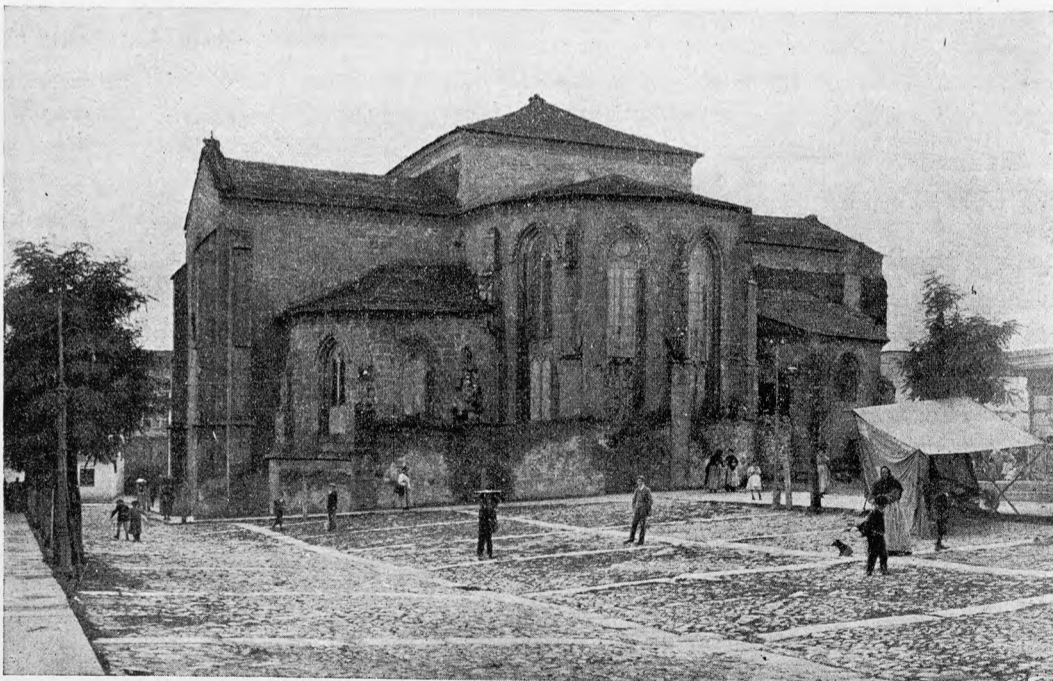

Lugo.—Convento de Santo Domingo

principios del siglo XVIII; por él se entra en la sala capitular, que es magnífica y contiene un precioso cuadro de la Asunción. La elevada torre de las campanas fué concluída a fines del siglo XVI.

Entre los demás templos de Lugo deben mencionarse el del convento de Santo Domingo, fundado a últimos del

siglo XIII; conserva un hermoso ábside con bellos ventanales ojivos; el del Hospital de San Juan de Dios; obra interesante del siglo XVIII; el del convento de las Dominicas, que se distingue por su solidez y belleza arquitectónica; la iglesia de Santo Domingo, con buen pórtico y notable altar mayor; la de San Francisco, con interesante claustro románico; la de Santiago, la de San Froilán, etc.

En el testero de la plaza Mayor aparece el importante edificio del Ayuntamiento, cuya construcción data del año 1735. Su hermosa fachada, con buen pórtico y grandes balconajes, está coronada por la torre del reloj. Una fuente monumental, muy bella, hermosea la extensa plaza.

También el Palacio Episcopal, situado en la plazuela de su nombre, es un buen edificio, con espaciosas habitaciones y claustro.

La Diputación e Instituto y el Seminario son grandes construcciones modernas, dotadas de muy buenas condiciones para su objeto.

Por hallarse la ciudad de Lugo situada en una llanura desabrugada, la combaten todos los vientos, produciéndose una temperatura fría y desapacible. La corriente del Miño levanta también densas nieblas que llenan el ambiente de humedad, siendo muy lluviosos los inviernos. La campiña es fértil, prestándose al cultivo de cereales y hortalizas, y las riberas del Miño se hallan pobladas de arbolado frutal y maderable. Existe un balneario de aguas sulfurado-sódico-iodobromuradas, en las cercanías de la ciudad. Se celebran

Calde, Camoira, Campo, Carballido, Castro, Coeo, Coeses, Cuiña, Esperante, Fijós, Gondar, Hombreiro, Labio, Lamas, San Froilán de Afuera, Santiago de Afuera, San Pedro de Afuera, Meilán, Mera, Monte de Meda, San Pedro Félix de Muja, Santa María de Muja, Orbazay, Outeiro,

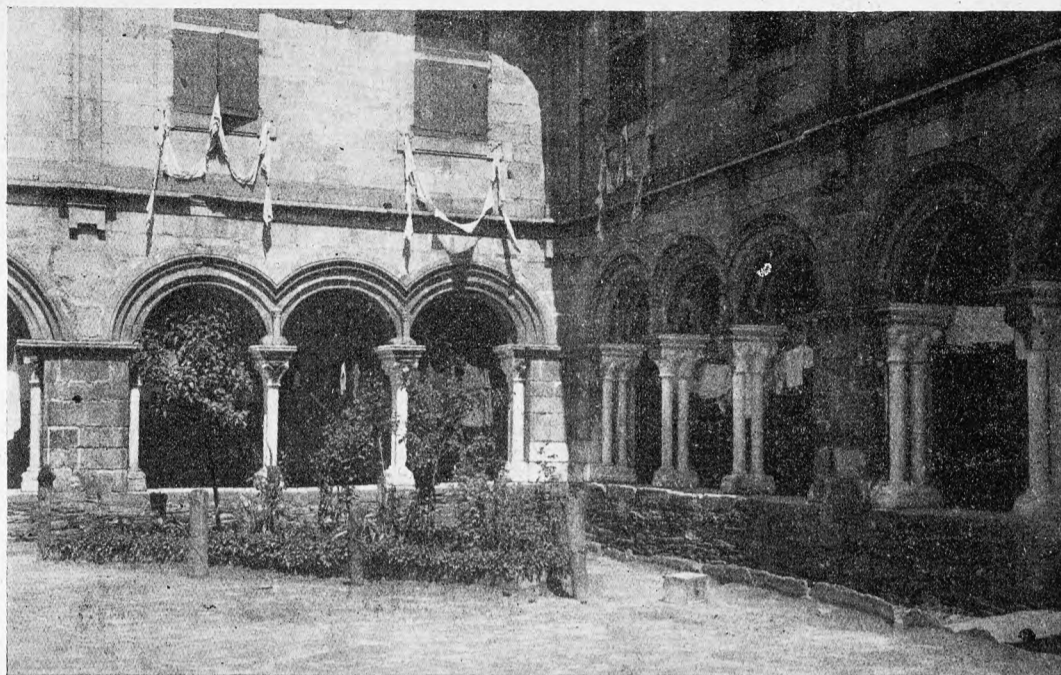

Lugo.—Claustro de San Francisco

Pedreda, Pena, Pías, Piñeiro, Piúgos, Pontomillos, Prógalo, Puente, Recimil, Ribas de Miño Romeán, Rubiás, Saa, Saamasas, San Román, Santa Comba, Soñar, Teijeiro, Tirimol, Torible, Veral y Vilachá de Mera.

Lugo es el antiguo *Lucus Augusti*, que fué convento jurídico en tiempo de los romanos, figurando como mansión del Itinerario, en el camino de Braga a Astorga. En las luchas que tuvieron entre sí los pueblos bárbaros que invadieron la Península, sufrió considerablemente esta ciudad, siendo pasto de las llamas hacia el año 460. Repuesta del estrago, recobró su antigua importancia. Más tarde fué elevada a Sede Episcopal, sufragánea de Braga, y, en el concilio celebrado en su seno, hacia el año 559, se la erigió en Metrópoli. Muza la tomó en 714, dándola los moros el nombre de *Lek*, con el cual figura entre las principales ciudades de la provincia de Mérida, en la división de España hecha por Yusuf, en 746. El rey Alfonso la reconquistó en 755, restituyéndola a su antiguo obispo Odoario, quien, ayudado por los prohombres de la ciudad, se esforzó en realzarla de su deplorable estado. Los normandos la asolaron de nuevo en 969. Lugo tomó parte en las tur-

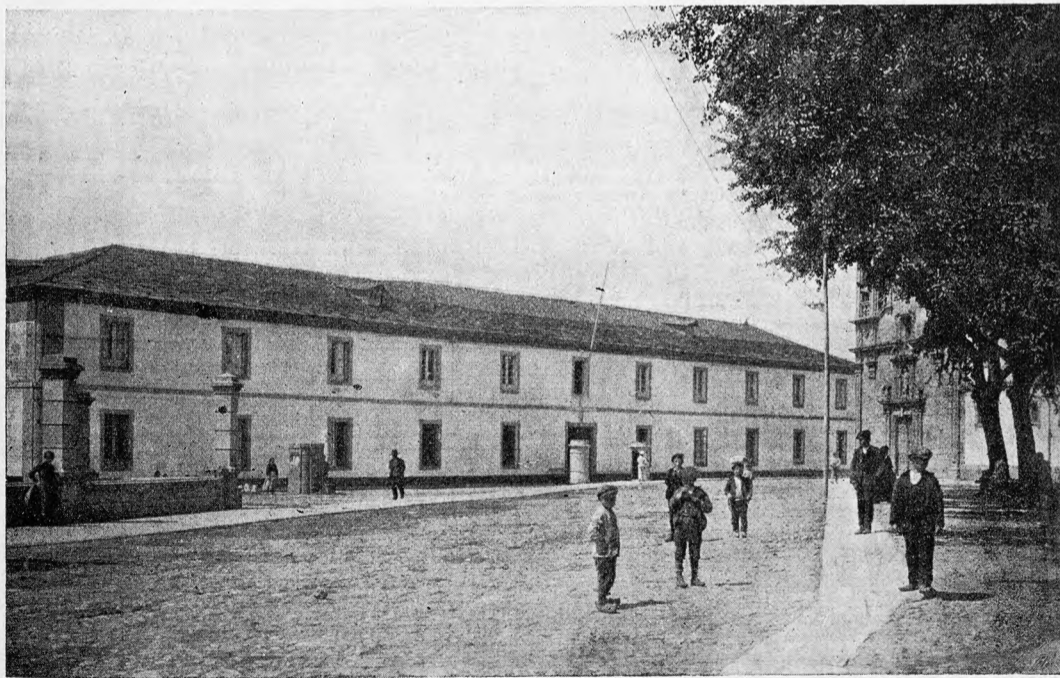

Lugo.—Cuartel de San Fernando

ferias del 5 al 7 de Octubre y el primer y tercer viernes de cada mes, y mercados los martes y viernes.

El ayuntamiento de Lugo comprende, además de las parroquias de la ciudad, las de Aday, Albeiros, Alta, Alto, Angeles, Bacurín, Bascuas, Bazar, Benade, Bocamaos, Santa Eulalia de Bóveda, Santa María de Bóveda, Burgo,

bulencias ocurridas en Galicia en 1483, suscitadas por el Condestable y el conde de Benavente. Durante la guerra de la Independencia fué varias veces ocupada por los franceses. En Mayo de 1809 la cercaron las tropas españolas del marqués de la Romana, siendo derribadas, por los invasores sitiados, las casas del exterior de las murallas. También

figura esta ciudad, aún que de un modo secundario, en las contiendas civiles y perturbaciones políticas del siglo XIX.

*Castro de Rey.*—Villa con ayuntamiento de 7,359 habitantes, a 27 kilómetros de Lugo y a 20 de la estación de Rábade. Carretera que empalma con la de Abadín a Lugo. Cosecha centeno, maíz y trigo. Celebra ferias el día 8 y el último sábado de cada mes. Comprende las parroquias de Ansemar, Azumara, Balmonte, Bazar, Bendia, Duancos, Duarría, Dumpín, Gobierno, Loentía, Ludrio, Mondrid, Mos, Orizón, Otero, Pacios, Prebesos, Quintela, Ramil, Riberas de Lea, Santa Leocadia, Triabá y Villadonga.

*Castroverde.*—Ayuntamiento de 6,934 habitantes, compuesto por las parroquias de Agustín, Arcos, San Andrés de Barredo, San Juan de Barredo, Barreiros, Bolaño, Camino, Cellán de Calvos, Cellán de Mosteiro, Cobelas, Espasande, Frairía, Furís, Goy, Masoucos, Meda, Miranda, Mirandela, Monte, Montecubeiro, Moreira, Paderne, Páramo, Pena, Pereiramá, Pumarega, Rebordaos, Recesende, Riomol, Serés, Sotomerille, Souto de Torres, Tórdea, Uriz, Vilalle y Santiago de Vallarino; su capital Castroverde, villa distante 23 kilómetros de Lugo, cuya estación es la más cercana; carretera de Lugo a Fonsagrada; celebra feria los domingos alternos. Cosecha maíz, trigo, centeno y fruta.

*Corgo.*—Ayuntamiento de 7,288 habitantes, a 11 kilómetros de Lugo y a 4 de la estación de Lajosa. Carretera de Becerreá a Lugo. Produce cereales y ganado vacuno y de cerda. Comprende las parroquias de Aday, Alto, Ansean, Argemil, Bergazo, Cabreiros, Campelo, Cella, Cerceda, San Andrés de Chamoso, San Cristóbal de Chamoso, Escoureda, San Esteban de Farnadeiros, San Pedro de Farnadeiros, Folgosa, Fonteita, Franqueán, Gomeán, Lajosa (con estación de ferrocarril), Lapío, Maceda, San Cosme de Manán, Santa María de Manán, Marey, Paradela, Piedrafita, Piñeiro, Queizán, Quinte, Sabarey, Segovia y Vilachá.

*Friol.*—Ayuntamiento de 8,879 habitantes, compuesto por las parroquias de Anafreita, Angeriz, San Ciprián de Apregación, San Juan de Apregación, Bra, Carballo, Carlín, Condes, Cotá, Devesa, Giá, Guimarey, Guldriz, Lamas, Lea, Madelos, Miraz, Narla, Nodar, Ousá, Pacio, Prado, Rocha, Roimil, Seijón, Serén, Silvela, Trasmonte, Villafiz, Villalvite y San Julián de Friol, que es la cabecera y dista 26 kilómetros de Lugo, cuya estación es la más cercana, por carretera; celebra ferias el 4 de cada mes. Produce cereales, patatas, legumbres, frutas, quesos, manteca y ganado.

*Guntín.*—Ayuntamiento de 6,729 habitantes, cuya cabecera es el lugar de igual nombre, a 18 kilómetros de Lugo, cuya estación es la más cercana. Carreteras a Lugo, Mellid y Chantada. Produce cereales, patatas, castañas y ganado. Comprende las parroquias de Castelo, Costante, Entrambasaguas (con balneario de aguas ferruginosas), Ferreira de Pallares, Santa María de Ferroy, Santiago de Ferroy, Francos, Gomelle, Grolos, Guntín, Lamela, San Mamed de Lousada, Santa Eulalia de Lousada, San Ciprián de Monte de Meda, San Martín de Monte de Meda, Mosteiro, Mota, Mougán, Naballos, Ourol, Piñeiras, Pradedá, San Román de Retorta, Santa Cruz de Retorta, Santa Eugea, Sirvián, Vilamerelle, Villamayor, Villameá, Villar-mao y Zolle.

*Otero de Rey.*—Ayuntamiento de 5,851 habitantes, cuya cabecera es el lugar del mismo nombre, a 14 kilómetros de Lugo y a 2 de la estación de Rábade. Carreteras a Lugo, El Ferrol y La Coruña. Produce centeno, legumbres, patatas, castañas, bellotas y ganado. Comprende las

parroquias de San Claudio de Aguiar, San Lorenzo de Aguiar, Arcos, Aspay, Bonge, Caboy, Canday, Castelo, Cella, Folgueira, Francos, Santiago de Gayoso, Santo Tomé de Gayoso, Guillar, Martul, Matela, Mosteiro, Parada, Paz, Rábade, Robra, Silvarrey, Sobrada, Taboy, Vicinte y Vilela.

*Pol.*—Ayuntamiento de 5,118 habitantes, cuya cabecera es el lugar de igual nombre, a 30 kilómetros de Lugo, cuya estación es la más cercana. Produce ganado y madera de roble. Celebra feria y mercado el 7 de cada mes. Comprende las parroquias de Arcos, Balonga, Caraño, Carazo, Cirio, San Andrés de Ferreiros, San Martín de Ferreiros, Frayalde, Gondel, Hermunde, Lea, Lúa, Luaces, Milleirós, Mosteiro, Pol, Silva, Suegos y Torneiros.

#### PARTIDO JUDICIAL DE BECERREÁ

Hállase a Oriente de la provincia, confinando: por el N., con el partido de Fonsagrada; por el E., con la provincia de León; por el S., con la misma y el partido de Quiroga; por el O., con el de Sarria, y, por el NO., con el de Lugo.

La sierra de los Picos de Ancares, con el de Peña Rubia, bordean los límites orientales; los montes del Cebrero, desde el puerto de Piedrafita hasta el comienzo de la sierra del Caurel, se forman a Mediodía; por Occidente se esparraman los montes de Lozara, la sierra del Orobio y el monte da Meda, surgiendo, junto a la cabeza del partido, la Peña del Pico.

El río Navia, que corresponde a la vertiente cantábrica, nace en los montes de este territorio, dentro del cual recoge multitud de pequeñas corrientes, entre las cuales hay el río Ser. El Neira circula por el NO., perteneciendo a la misma cuenca de dicho río, que es la del Miño, otras pequeñas corrientes nacidas en la zona occidental. En la meridional nace el Lor, que va a parar al Sil, afluente también del mencionado Miño.

No hay ferrocarriles. La carretera que va de Madrid a Lugo y La Coruña, atraviesa de SE. a NO., pasando por la cabeza del partido, de donde se desgaja un ramal hacia Navia de Suarna. Otro ramal, iniciado en Neira de Jusá, va a empalmar con la carretera de Lugo a Sarria.

Forman el partido los ayuntamientos de Becerreá, Cervantes, Neira de Jusá, Los Nogales, Piedrafita y Triacastela.

*Becerreá.*—Villa, cabecera del ayuntamiento de su nombre, de 8,689 habitantes, a 42 kilómetros de Lugo y a 33 de la estación de Puebla. Carreteras indicadas anteriormente. Produce cereales, legumbres, frutas, lino y ganado. Celebra ferias el 3 y el 19 de cada mes. Comprende las parroquias de Agüeira, Armesto, Cadoalla, Cascallá, Cerezal, Cruzul, Ferreiros, Fontarón, Furco, Guilfrey, Guillén, Liber, Morcelle, Oselle, Ousón, Pando, Penamayor, Quintá, Sebane, Tortes, Vega, Vilachá, Vilouta, Villaláz y Villamane.

*Cervantes.*—Ayuntamiento cuya cabecera es la villa de San Román, de 7,557 habitantes, a 53 kilómetros de Lugo y a 44 de la estación de Puebla. Produce centeno, castañas y maderas. Comprende las parroquias de Ambas-Vías, Cancelada, Castelo, Castro, Cereijedo, San Pedro de Cervantes, San Román de Cervantes, Donís, Dorna, Lamas, Mosteiro, Noceda, Pando, Quindós, Ribera, Vilarello, Villapún, Villaquinte, Villasante, Villaspasantes y Villaver.

*Neira de Jusá.*—Ayuntamiento de 6,531 habitantes, compuesto por las parroquias: Aranza, Arrojo, Berselos, Campo Redondo, Constantín, Covas, Ferreiros, Guimarey, Lajes, Lebrujo, Lejo, Neira de Rey, Pacios, Peñarrubia, Picato, Piñeira, Pol, Pousada, Recesende, San Martín, Sigirey,



CONVENTO DE SAN JUAN DE DIOS



CASA CONSISTORIAL

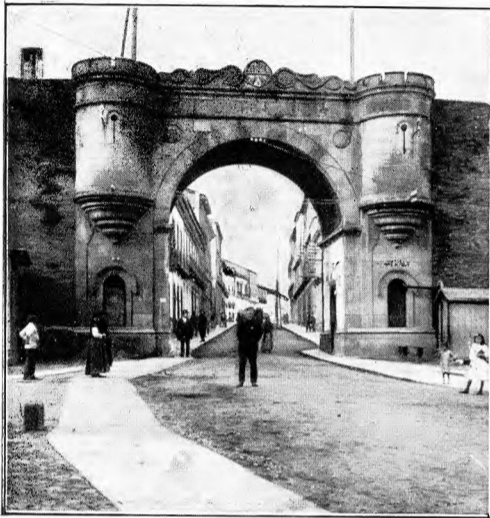

PUERTA DE LA ESTACIÓN

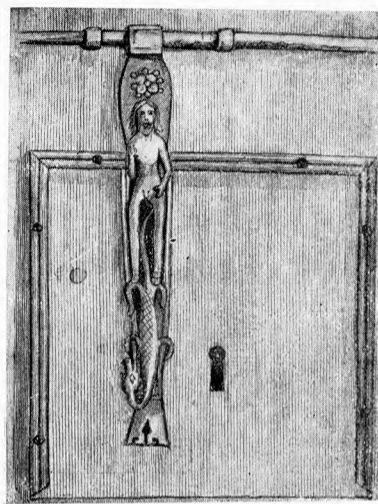

CERROJO MEDIOEVAL EN LA BASÍLICA

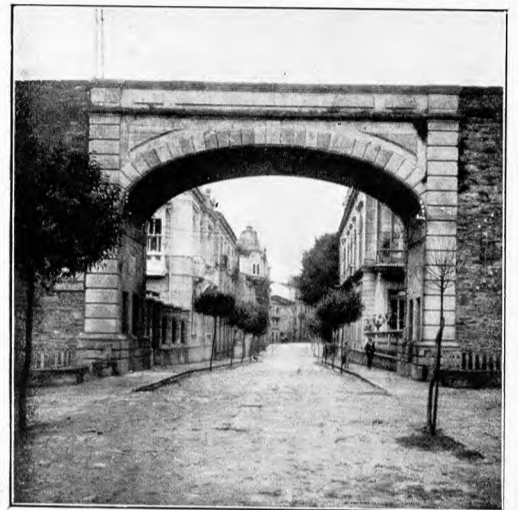

PUERTA DEL OBISPO AGUIRRE

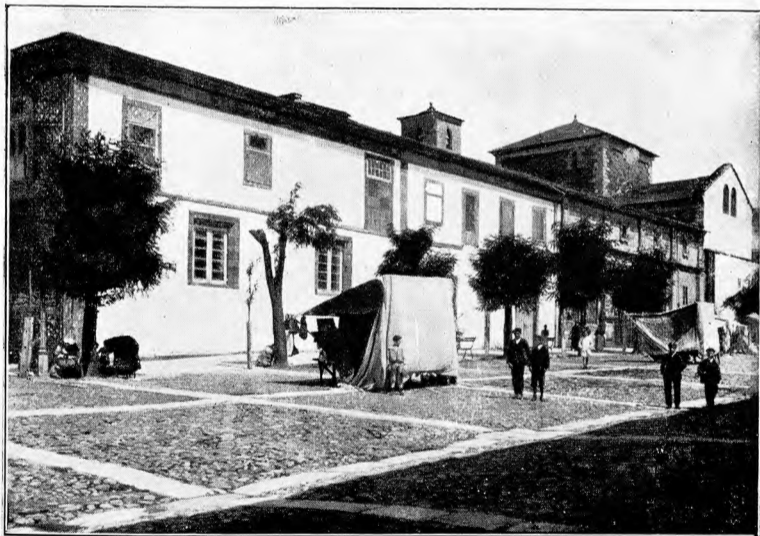

CONVENTO DE SAN FRANCISCO



CALLE DE LA REINA



EL VIADUCTO

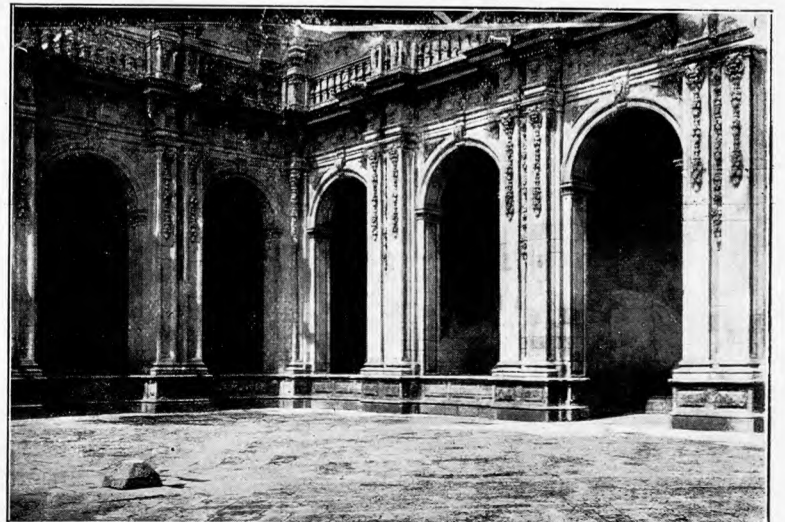

CLAUSTRO DE LA CATEDRAL



VISTA GENERAL

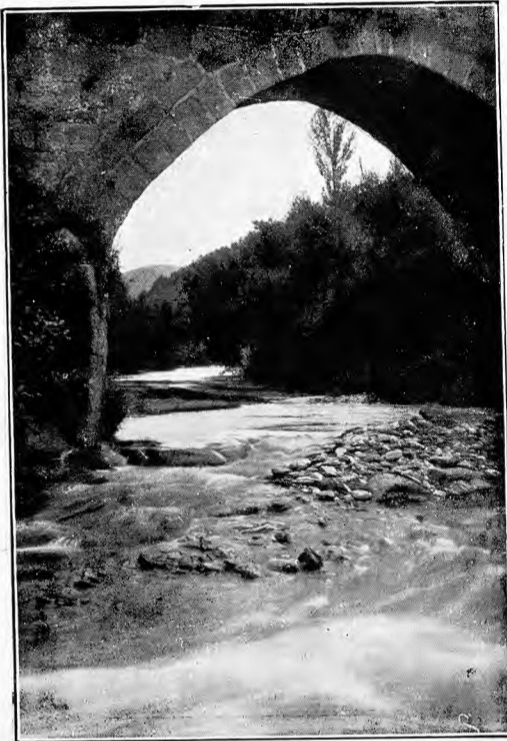

PUENTE DE VILOALLE



LA CATEDRAL



SALTO DEL TRONCEDA



PLAZA DE LA CONSTITUCIÓN



LOS MOLINOS DE BREA



HOSPITAL DE SAN PABLO



SEMINARIO CONCILIAR