

119 kilómetros de Cáceres y a 28 de la estación de La Calzada de Oropesa. Produce cereales, legumbres, aceite, vino y ganadería.

*Villar del Pedroso.*—Lugar de 2,012 habitantes, a 128 kilómetros de Cáceres y a 30 de la estación de Oropesa. Produce cereales, aceite, vinos y ganadería. Hay agregada la aldea Navatrasierra.

## PARTIDO JUDICIAL DE PLASENCIA

Hállase al centro de la mitad septentrional de la provincia, limitando: por el N., con el partido de Hervás; por el NE. y E., con el de Jarandilla; por el SE., con el de Navalmoral de la Mata; por el S., con el de Trujillo; por el SO., con el de Garrovillas, y, por el O., con el de Coria.

Las sierras de Hervás y de la Vera se extienden, con sus ramificaciones, por todo el partido, surgiendo, en el centro del mismo, el cerro de Santa Bárbara.

El río Tajo marca los confines meridionales de este territorio, y el Alagón, afluente del anterior, cruza por el NO., absorbiendo las aguas del Jerte y del arroyo del Puerco.

El ferrocarril de Madrid a Lisboa atraviesa la zona meridional, desgajándose de esta línea, en la estación de Plasencia, un ramal que va a Salamanca.

De la cabeza del partido arrancan carreteras en las direcciones de Cáceres, Béjar, Cabezuela, Malpartida de Plasencia y Trujillo. De Serradilla parte un pequeño ramal que conduce a Mirabel.

La jurisdicción abraza los términos municipales de Plasencia, Aldehuela del Jerte, Arroyomolinos de la Vera, Barrado, Cabezavellosa, Cabezuela de la Sierra, Cabrero, Carcaboso, Casas del Castañar, Galisteo, Gargüera, Malpartida de Plasencia, Mirabel, Montehermoso, Navaconcejo, Oliva de Plasencia, Piornal, Serradilla, Tejeda de Tiétar, El Torno, Valdastillas, Valdeobispo y Villar de Plasencia.

*Plasencia.*—Ciudad de 9,459 habitantes, a 78 kilómetros de Cáceres, con estación de ferrocarril. Carreteras indicadas al describir el partido judicial. Es Sede Episcopal, sufragánea de la metropolitana de Toledo. La Catedral es muy notable; su primer arquitecto fué Juan de Alba, que, en 1498, construyó la capilla mayor, encargándose de la continuación de la obra, que todavía no está terminada, Diego de Silva y Fernando de Covarrubias, sucesivamente. El templo consta de tres naves, separadas por recias columnas cilíndricas, que despiden, en forma de palmeras, las nervaduras de las bóvedas. El retablo mayor es suntuoso; tiene cuatro grandes pinturas de Francisco Rizi y está muy recargado de buena escultura al estilo del renacimiento español; también es admirable la talla de la sillería del coro, el cual se halla cerrado con una verja magnífica, forjada a principios del siglo XVII. La portada principal es plateresca y está hermosamente labrada. En el muro del presbiterio hay un nicho con el sepulcro del obispo Ponce de León, cuya estatua orante acusa la mano de un escultor inteligente. Entre los edificios antiguos de Plasencia descuellan los palacios de los marqueses de Mirabel, de los de Santa Cruz de Paniagua y del Obispo. El término produce cereales, aceite, vino, pimentón, corcho, frutas, maderas y ganado. Hay fábricas de chocolate, de tapones de corcho, de aserrar maderas, de ha-

rinas, de gaseosas y de electricidad. Celebra ferias del 8 al 10 de Junio y el 13 y 14 de Agosto; mercados los martes.

Esta ciudad llamose antiguamente *Ambraca*, según viene comprobado por la epigrafía. Fué reconquistada por Alfonso VI, quien la repobló a fines del siglo XI, pero, nuevamente destruída en los combates que sostuvo con los moros, la reconstruyó Alfonso VIII, en 1189, otorgándola fueros y privilegios, y titulándose rey de Plasencia. Erigióse su sede Episcopal en 1190 por Bula de Clemente III. En 1196 fué tomada por los moros, que la poseyeron por corto tiempo. En 1301 se entrevistaron en ella los reyes de Castilla y Portugal, para concertar el matrimonio de Don Fernando con la infanta portuguesa. Juan II dió esta ciudad a don Pedro de Zúñiga, con título de conde, a cambio de la villa de Ledesma. El conde y otros descontentos la tuvieron a su partido en el año 1440, volviendo pronto a la obediencia real. Sucedieron grandes disturbios en 1488 por discusión en la herencia del condado, que dividió a la ciudad en dos bandos, apaciguando los trastornos y resolviendo la cuestión el rey Don Fernando. Durante la guerra de la Independencia cayó Plasencia en manos de los franceses, quienes cometieron grandes estorsiones mientras permanecieron en ella.

*Aldehuela del Jerte.*—Lugar de 172 habitantes, a 72 kilómetros de Cáceres y a 10 de la estación de Plasencia. Cosecha cereales y pimientos.

*Arroyomolinos de la Vera.*—Lugar de 937 habitantes, a 100 kilómetros de Cáceres y a 15 de la estación de La Bazagona. Cosecha cereales y aceite. Celebra ferias del 18 al 20 de Abril. Hay agregadas la barriada y ermita de Los Pajares del Ejido.

*Barrado.*—Villa de 635 habitantes, a 94 kilómetros de Cáceres y a 16 de la estación de Plasencia. Cosecha cereales, aceite, vino y legumbres.

*Cabezavellosa.*—Lugar de 907 habitantes, a 96 kilómetros de Cáceres y a 5 de la estación de Oliva-Villar. Produce patatas, aceite, vino, cereales y ganadería.

*Cabezuela de la Sierra.*—Villa de 2,050 habitantes, a 116 kilómetros de Cáceres y a 25 de la estación de Segura-Casas del Monte. Carretera a Plasencia. Produce vinos, aceite, frutas, cereales y ganadería. Celebra ferias del 8 al 10 de Septiembre y mercados los domingos.

*Cabrero.*—Lugar de 438 habitantes, a 100 kilómetros de Cáceres y a 22 de la estación de Plasencia. Cosecha patatas, castañas y cerezas.

*Carcaboso.*—Lugar de 440 habitantes, a 78 kilómetros de Cáceres y a 9 de la estación de Plasencia. Produce cereales, madera de encina, aceite y ganado.

*Casas del Castañar.*—Lugar de 849 habitantes, a 94 kilómetros de Cáceres y a 16 de la estación de Plasencia. Produce vino, aceite, frutas, castañas, legumbres y ganado. Celebra ferias el 8 y 9 de Agosto.

*Galisteo.*—Villa de 1,245 habitantes, a 67 kilómetros de Cáceres y a 12 de la estación de Mirabel. Produce cereales, hortalizas, aceite, pimentón y ganado. Celebra feria el 15 de Agosto.

*Gargüera.*—Lugar de 580 habitantes, a 94 kilómetros de Cáceres y a 17 de la estación de Plasencia. Produce cereales, aceite y ganadería. Celebra feria el 15 de Julio.

*Malpartida de Plasencia.*—Lugar de 4,091 habitantes, a 82 kilómetros de Cáceres, con estación de ferrocarril a 5 kilómetros. Carretera a Plasencia. Produce cereales, vino,



aceite, ganadería y chacina. Celebra ferias del 15 al 17 de Junio y el 6 y 7 de Agosto. Hay agregados el barrio de la antigua Estación y la de Plasencia-Empalme.

*Mirabel.* — Villa de 1,326 habitantes, a 64 kilómetros de Cáceres, con estación de ferrocarril. Carretera a Serradilla. Produce cereales, aceite, vino, frutas, maderas, corcho, bellotas, miel y ganado.

*Montehermoso.* — Lugar de 3,493 habitantes, a 75 kilómetros de Cáceres y a 25 de la estación de Plasencia. Produce cereales, aceite, vinos, pimentón, legumbres, hortalizas y ganadería. Explota minas de estaño. Hay agregados las huertas Aceña Vieja, Arroyo de Aceituna, Arroyo de la Nava, Hinojal y Rivera, y Toroñito; los albergues de Holgado y la ermita de Nuestra Señora de Valdefuentes.

*Navaconcejo.* — Villa de 1,372 habitantes, a 108 kilómetros de Cáceres y a 25 de la estación de Oliva-Villar. Carretera de Plasencia a Cabezuela. Produce frutas, aceite, vinos, cereales, pimentón y ganado. Celebra ferias el 18 y 19 de Julio.

*Oliva de Plasencia.* — Villa de 1,282 habitantes, a 90 kilómetros de Cáceres, con estación de ferrocarril (Oliva-Villar) a 5 kilómetros. Cosecha cereales y legumbres. Hay agregado el caserío Almendral (con estación de ferrocarril).

*Piornal.* — Lugar de 1,264 habitantes, a 100 kilómetros de Cáceres y a 25 de la estación de Plasencia. Produce patatas, algo de vino y ganadería. Celebra ferias del 29 al 31 de Agosto.

*Serradilla.* — Villa de 3,069 habitantes, a 70 kilómetros de Cáceres y a 14 de la estación de Mirabel, por carretera. Produce cereales, aceite, vino, corcho, naranjas, miel y ganadería. Hay agregada la aldea Villarreal de San Carlos.

*Tejeda de Tiétar.* — Lugar de 1,076 habitantes, a 100 kilómetros de Cáceres y a 12 de la estación de La Bazagona. Produce aceite, vinos, cereales y legumbres.

*Torno (El).* — Lugar de 1,460 habitantes, a 96 kilómetros de Cáceres y a 12 de la estación de Oliva-Villar. Produce vinos, aceite, cereales, frutas, castañas, patatas y ganadería.

*Valdastillas.* — Lugar de 596 habitantes, a 102 kilómetros de Cáceres y a 24 de la estación de Plasencia. Cosecha frutas, cereales y garbanzos. Hay agregado el lugar de Rebollar.

*Valdeobispo.* — Lugar de 1,249 habitantes, a 85 kilómetros de Cáceres y a 22 de la estación de Plasencia. Produce cereales, bellotas, aceite, vino y ganado. Celebra ferias el 19 y 20 de Mayo, y mercados los lunes, desde el 17 de Noviembre al 15 de Marzo. Hay agregado el caserío Huertas de Gorrónoso.

*Villar de Plasencia.* — Lugar de 972 habitantes, a 100 kilómetros de Cáceres, con estación de ferrocarril a 2 kilómetros (Oliva-Villar). Carretera de Cáceres a Salamanca. Produce cereales, aceite, vino, bellotas, seda y ganadería. Elabora objetos de paja. Celebra ferias el 26 y 27 de Junio.

## PARTIDO JUDICIAL DE TRUJILLO

Se extiende por el centro de la mitad meridional de la provincia, desde la margen del Tajo hasta los lindes de Badajoz.

Limita: por el N., con los partidos de Plasencia y Naval Moral de la Mata; por el E., con el último nombrado y el de Logrosán; por el S., con la provincia de Badajoz, y

por el O., con los partidos de Montánchez, Cáceres y Garrovillas.

Las sierras de Miravete y de Deleitosa se desarrollan por la zona septentrional; el elevado pico Pedro Gómez surge a Oriente, formando núcleo con la sierra de Montánchez, que ocupa la región meridional, y, a Occidente, se alza el monte Valdegamas.

La corriente del Tajo marca buena parte de los confines septentrionales, recibiendo las aguas del río Lavid. El Almonte, que también es afluente del Tajo, atraviesa de E. a O. y absorbe el Tozo y al Tamuja. En las pendientes del pico Pedro Gómez se forma el río Alcollarín, que corresponde a la cuenca del Guadiana, como el Burdalo, que nace en la falda de la sierra de Montánchez.

No hay ferrocarriles, y las carreteras, partiendo de la cabeza del partido, toman las direcciones de Cáceres, Plasencia, Madrid, Zorita, Mérida y La Cumbre. Hay un ramal de tres kilómetros que arranca de Madroñera y va a empalmar con la carretera de Trujillo a Zorita.

Comprende los ayuntamientos de Trujillo, Aldeacentenera, Aldea de Trujillo, Conquista de la Sierra, La Cumbre, Deleitosa, Escorial, Herguifuela, Ibahernando, Jaraijejo, Madroñera, Miajadas, Plasenzuela, Puerto de Santa Cruz, Robledillo de Trujillo, Ruanes, Santa Ana, Santa Cruz de la Sierra, Santa Marta de Magasca, Torrecillas de la Tiesa, Torrejón el Rubio y Villamesías.

*Trujillo.* — Ciudad de 11,530 habitantes, a 47 kilómetros de Cáceres, cuya estación es la más cercana. Carreteras indicadas al describir el partido. Se halla situada en la pendiente de una colina, rodeada de un extenso berrocal. Durante la invasión francesa fué casi completamente destruida, por lo que se hallan muy deteriorados o renovados sus antiguos monumentos. Admiranse algunos buenos edificios en la plaza de la Constitución. En la parroquia de Santa María hay varios sepulcros de hombres célebres, entre ellos el de García de Paredes. El término produce cereales, garbanzos, vino, aceite, cera, lino y ganadería. Celebra ferias el 2 de Junio, el 14 de Septiembre y el 30 de Noviembre; mercados los jueves y domingos. Hay agregados los arrabales de Ánimas, Belén y Magdalena; el caserío San Clemente, y los barrios Cruz-Angeles y Piedad.

Varios autores consideran a esta ciudad de origen romano, pero sólo hay pruebas ciertas de su existencia desde la dominación agarena. En 1184 logró tomarla Alfonso VIII, pero no pudo conservarla en su poder. Reconquistáronla unidos el obispo de Plasencia y las órdenes militares, en 1233. En 1428 fué concedida a la infanta Catalina, esposa de Enrique de Aragón, a cambio de Villena, pero despojado al año siguiente este infante de los demás pueblos de su estado, púsose en guerra con el Rey, quien logró apoderarse de Trujillo. Juan II la dió el título de ciudad en 1431.

*Aldeacentenera.* — Lugar de 2,183 habitantes, a 72 kilómetros de Cáceres y a 50 de la estación de Casatejada. Produce vinos, aceite, cereales y ganadería. Explota minas de plomo argentífero y blenda. Celebra feria el 24 de Agosto.

*Aldea de Trujillo.* — Lugar de 622 habitantes, a 49 kilómetros de Cáceres, cuya estación de ferrocarril es la más cercana. Carretera de Trujillo a Plasencia. Produce cereales y carbón vegetal.

*Conquista de la Sierra.* — Villa de 722 habitantes, a 69 kilómetros de Cáceres y a 40 de la estación de Villanueva



de la Serena. Carretera de Trujillo a Logrosán. Produce cereales, aceite, vino y ganado.

*Cumbre (La).*—Villa de 1,792 habitantes, a 40 kilómetros de Cáceres, cuya estación es la más cercana. Carretera a Trujillo. Produce cereales, vino y ganado. Celebra ferias del 20 al 22 de Agosto.

*Deleitosa.*—Villa de 1,933 habitantes, a 90 kilómetros de Cáceres y a 42 de la estación de Casatejada. Cosecha cereales y algo de vino.

*Escorial.*—Villa de 1,814 habitantes, a 70 kilómetros de Cáceres y a 22 de la estación de Villanueva de la Serena. Carretera que empalma con la de Trujillo a Mérida. Cosecha cereales y aceite.

*Herguijuela.*—Villa de 1,332 habitantes, a 62 kilómetros de Cáceres y a 45 de la estación de Villanueva de la Serena. Carretera de Trujillo a Logrosán. Produce cereales, aceite, vino y ganadería.

*Ibahernando.*—Lugar de 1,599 habitantes, a 45 kilómetros de Cáceres y a 37 de la estación de Aldea del Cano. Produce cereales, algo de vino y ganado.

*Jaraicejo.*—Villa de 2,244 habitantes, a 72 kilómetros de Cáceres y a 38 de la estación de Casatejada. Carretera de Trujillo a Madrid. Produce cereales y ganado. Celebra ferias del 8 al 10 de Septiembre.

*Madroñera.*—Villa de 4,624 habitantes, a 60 kilómetros de Cáceres y a 52 de la estación de Villanueva de la Serena. Produce cereales, vinos y aceite. Cría ganado. Celebra ferias del 24 al 26 de Mayo, y mercados los miércoles.

*Miajadas.*—Villa de 6,438 habitantes, a 65 kilómetros de Cáceres y a 23 de la estación de Villanueva de la Serena. Carretera a Escorial y de Mérida a Trujillo. Produce cereales, aceite, vinos, ganadería y curtidos. Celebra ferias del 15 al 17 de Abril y del 10 al 12 de Agosto; mercados los domingos.

*Plasenzuela.*—Villa de 992 habitantes, a 32 kilómetros de Cáceres, cuya estación es la más cercana. Cosecha principalmente cereales. Celebra feria el 15 de Agosto.

*Puerto de Santa Cruz.*—Villa de 977 habitantes, a 60 kilómetros de Cáceres y a 44 de la estación de Villanueva de la Serena. Carretera de Trujillo a Mérida. Produce cereales, aceite, vinos y ganado.

*Robledillo de Trujillo.*—Lugar de 1,741 habitantes, a 50 kilómetros de Cáceres y a 35 de la estación de Carmonita. Produce cereales, aceite, vino, higos y ganado.

*Ruanes.*—Villa de 633 habitantes, a 42 kilómetros de Cáceres y a 35 de la estación de Carmonita. Produce cereales, legumbres, aceite, vino y ganado.

*Santa Ana.*—Villa de 557 habitantes, a 40 kilómetros de Cáceres y a 32 de la estación de Aldea del Cano. Produce cereales y ganado.

*Santa Cruz de la Sierra.*—Villa de 821 habitantes, a 57 kilómetros de Cáceres y a 50 de la estación de Villanueva de la Serena. Produce cereales, garbanzos, aceite, vino y ganadería.

*Santa Marta de Magasca.*—Villa de 617 habitantes, a 28 kilómetros de Cáceres, cuya estación es la más cercana. Produce cereales, garbanzos, habas y ganado.

*Torrecillas de la Tiesa.*—Villa de 1,791 habitantes, a 69 kilómetros de Cáceres y a 45 de la estación de Casatejada. Produce cereales y ganado. Celebra ferias el 27 y 28 de Julio.

*Torrejón el Rubio.*—Villa de 1,060 habitantes, a 56 kilómetros de Cáceres y a 30 de la estación de Plasencia (Em-

palme). Carretera de Trujillo a Plasencia. Cosecha principalmente cereales.

*Villamesias.*—Villa de 1,113 habitantes, a 60 kilómetros de Cáceres y a 35 de la estación de Villanueva de la Serena. Carretera de Trujillo a Mérida. Produce cereales, aceite, vino y ganado.

## PARTIDO JUDICIAL DE VALENCIA DE ALCÁNTARA

Se halla en el extremo occidental de la provincia, introduciéndose en forma de cuña en el territorio portugués.

Limita: por el N., O. y SO., con el expresado territorio; por el E., con el partido de Alcántara; por el SE., con el de Cáceres, y, por el S., con el de Alburquerque, de la provincia de Badajoz.

El suelo es algo accidentado, surgiendo en el mismo la sierra de Carbajo.

El río Tajo señala los confines septentrionales, y sus afluentes, el Salor y el Sever, marcan respectivamente los orientales y los occidentales. Varios arroyos, formados en los montes del partido, desaguan en los expresados ríos. Por el extremo meridional circulan las primitivas corrientes del Gévorá, que corresponde a la cuenca del Guadiana.

La línea férrea de Madrid a Lisboa atraviesa la zona meridional, con estación en la cabeza del partido y saliendo por Occidente.

Una carretera, procedente de Cáceres, se introduce en esta jurisdicción por SE., pasando por Herrerueta, de cuyo punto parten un ramal hacia su estación de ferrocarril y otro hacia Brozas; continúa luego, aquella carretera, por Salorino, hasta el centro del partido, donde se bifurca en los sentidos de Cedillo, con un ramal hacia Castello-Branco (Portugal), y de Valencia de Alcántara. De este punto parten otras dos carreteras, que se introducen una en el territorio portugués, por O., y otra en la provincia de Badajoz, por San Vicente de Alcántara y Alburquerque.

Comprende esta jurisdicción judicial los términos municipales de Valencia de Alcántara, Carbajo, Cedillo, Herrera de Alcántara, Herrerueta, Membrío, Salorino y Santiago de Carbajo.

*Valencia de Alcántara.*—Villa de 10,340 habitantes, a 87 kilómetros de Cáceres, con estación de ferrocarril. Carreteras indicadas anteriormente. Conserva antiguas murallas y un castillo. La Casa Consistorial fué construída en tiempo de Felipe II y es un buen edificio. La portada del convento de Clarisas constituye un hermoso ejemplar del renacimiento español. Las parroquias de la Encarnación y de Nuestra Señora de Roqueamor son dos importantes templos, en cuyas portadas se observan trazas del gusto mudéjar. Tiene aduana. El término produce cereales, vinos, aceite, castañas, corcho y ganado. Explota minas de blenda. Hay fábricas de tejas y ladrillos, de harinas y una de electricidad. Celebra ferias del 24 al 26 de Agosto. Tiene agregados el barrio Pino de Valencia y los caseríos: Aguasclaras, Alcorneo, Alhóndigas, Arroyo de Alpotrel, Los Arroyos, Asiento de Topete, Barcachica, Barcagrande, La Borrega, Buenavista, Cansa, Caparrosa, Las Carrizas, Casillas, Casiñas de Abajo, Casiñas de Arriba, Cortiñal, Chivarria, Estación del Ferrocarril, Fontañera, Fuenteoscura,



Las Grederas, Huerta de Gasca, Huerta de los Pimientos, Huerta de Luna, Huerta de Pacheco, Jola, Las Juderías, Lanchuelas, La Macera, Malpaso, Mallundo, Los Manantros, La Mancha de Juan Ramos, Miera, La Morera, Las Naves, Pego de la Negra, La Pícara, La Platera, El Prado, Puerto de Aguadarranque, Puerto de Roque, San Antón, San Pedro, Sesmo de San Antón, Sever, Sierra de Jola, Sierrafria, La Silva, El Sisal, Tapadas de Cain, Tapadas del Corchero, El Teirán, Torre de Albarragena, Valdeposadas, Valle Cebrino, Valle de los Higueros, La Venda, Las Vichas y Virgen de la Cabeza.

Pretenden varios autores que esta población es de origen romano, en cuyo período se llamó *Contrasta*, pero se carece de documentos que lo acrediten. En 1221 aparece reconquistada a los moros por el maestro don Nuño Fernández, para entrar en posesión de la orden de Alcántara, designándosela con el nombre de Valencia. En 1589 fué enagenada por la expresada orden. En 1664 la ocuparon los portugueses, conservándola en su poder hasta el año 1698. Los mismos portugueses, formando parte de la Liga creada contra España y Francia, volvieron a tomarla en 1705, reteniéndola hasta 1715. En 1810, por una disposición del Marqués de la Romana, concentráronse en esta villa la junta y demás autoridades superiores de la región de Extremadura.

*Carbajo*. — Lugar de 430 habitantes, a 73 kilómetros

de Cáceres y a 32 de la estación de Valencia de Alcántara. Produce cereales y ganado.

*Cedillo*. — Lugar de 984 habitantes, a 101 kilómetros de Cáceres, por carretera, y a 33 de la estación de Valencia de Alcántara. Produce cereales, aceite, legumbres, miel, quesos, corcho y ganado.

*Herrera de Alcántara*. — Villa de 1,197 habitantes, a 98 kilómetros de Cáceres y a 32 de la estación de Valencia de Alcántara. Carreteras a Cáceres y a Castello-Branco (Portugal). Cosecha principalmente cereales.

*Herreruela*. — Lugar de 734 habitantes, a 47 kilómetros de Cáceres, con estación de ferrocarril a 5 kilómetros. Carreteras a Cáceres, Valencia de Alcántara y Brozas. Produce cereales, bellotas, corcho y ganado.

*Membrio*. — Lugar de 2,102 habitantes, a 62 kilómetros de Cáceres y a 20 de la estación de Herreruela. Carretera de Cáceres a Valencia de Alcántara. Produce cereales, aceite y ganado. Hay agregado el caserío de Minas.

*Salorino*. — Lugar de 2,142 habitantes, a 56 kilómetros de Cáceres y a 15 de la estación de Herreruela. Carretera de Cáceres a Valencia de Alcántara. Cosecha principalmente cereales. Hay fábricas de petacas.

*Santiago de Carbajo*. — Lugar de 2,197 habitantes, a 85 kilómetros de Cáceres y a 25 de la estación de Valencia de Alcántara. Cosecha cereales y aceite. Celebra ferias del 1 al 3 de Septiembre.



## Galicia

Este reino, uno de los más antiguos en que estuvo dividida la Península, se halla situado al NO. de la misma, comprendido entre los 41° 49' y 43° 49' de latitud N. y los 3° 3' y 5° 35' de longitud O. del meridiano de Madrid.

Confina, por el N., con el mar Cantábrico; por el E., con los reinos de Asturias y León; por el S., con Portugal, y, por el O. y NO., con el Océano Atlántico.

Abraza una extensión territorial de 29,153'36 kilómetros cuadrados, ascendiendo el número de sus habitantes a 2.018,495, lo que supone una densidad de 69'23 habitantes por kilómetro cuadrado.

Está dividido en cuatro provincias: La Coruña, Lugo, Orense y Pontevedra, que, en lo eclesiástico, están repartidas entre los obispados de Lugo, Mondoñedo, Astorga, León, Orense, Oviedo y Tuy y el arzobispado de Santiago; en lo militar corresponde al octavo Cuerpo de Ejército, cuya capitania general está en La Coruña; en lo marítimo pertenece al Departamento del Ferrol; en lo que se refiere a la enseñanza forma el Distrito Universitario de Santiago, y sus Audiencias Provinciales dependen de la Territorial de La Coruña.

Por el centro del territorio se forman elevadas sierras que producen gran variedad climatológica, pero generalmente predominan el frío y las lluvias en la zona septentrional, la temperatura templada en la central y la calurosa en los valles de la meridional. Las costas se hallan generalmente sumergidas en densa niebla o combatidas por recios vendavales.

De las cuatro provincias gallegas tres son marítimas, con más de 500 millas de litoral. Este es en extremo pintoresco, formando una combinación de cabos y ensenadas y de hermosas rías, que, como la de Arosa, tienen inmejorables condiciones estratégicas y de refugio, y una enorme capacidad. Numerosas islas aparecen por las cercanías de la costa, surgiendo algunas de ellas entre las mansas aguas de las extensas bahías, donde afluyen los caudalosos ríos que surcan este delicioso territorio.

El Miño, por su desembocadura, marca la separación de la costa gallega con la portuguesa a SO. y la ría de Ribadeo la separa de la asturiana a NE.

Los montes principales se encadenan de N. a S., formando tres ramas desprendidas de la gran cordillera Cantábrica, por su extremo occidental, y de estos montes y de los ríos nos ocuparemos al estudiar las provincias.

La frecuencia de las lluvias y las numerosas corrientes fluviales que riegan el territorio, producen una gran riqueza de vegetación. La abundancia de pastos permite la cría en grande escala de toda clase de ganados, de los que,

singularmente en la especie vacuna, resulta ser esta región la más rica de la Península. Los montes están en gran parte poblados de bosque y las laderas y valles ofrecen buenos cultivos, donde se cosechan hortalizas y frutas de todas clases. mucho maíz, gran cantidad de judías y patatas, algo de vino, especialmente en la provincia de Orense, pocos cereales y abundancia de forrajes.

La cría de aves de corral, principalmente gallinas, da también buenos rendimientos a los agricultores gallegos, exportándose huevos en cantidades enormes, y las industrias lecheras empiezan a tomar bastante desarrollo.

La pesquera es, entre las industrias del país, la principal, y de la misma se derivan las de salazón y conservas, que alcanzan una cifra importantísima.

Abundan en los montes gallegos los manantiales de aguas minerales, las vetas de metal, generalmente de hierro, y las canteras de excelente piedra.

Diseminadas por el territorio existen también algunas fábricas de harinas, de curtidos, de lienzos ordinarios, de chocolate, de electricidad, etc., pero en todas aquellas industrias no derivadas directamente de la pesca, de la ganadería o de la agricultura, la producción se limita a las necesidades del país, cuando las alcanza.

Se ha señalado, por cuantos se ocupan seriamente de cuestiones sociales, el inconveniente que ofrece en Galicia el excesivo repartimiento de la propiedad. Los agricultores son, por regla general, propietarios del terreno que cultivan, pero como la extensión del mismo es muy reducida y sus productos no bastan para cubrir las necesidades familiares, la plaga de la emigración se ha cebado despiadadamente en el país. Los hombres abandonan a sus mujeres el cultivo del campo y van a buscar a lejanas tierras la soñada fortuna, siendo la capital de España y las grandes ciudades de la América española los puntos a donde se dirigen con preferencia. La virtud del ahorro, que posee en alto grado el buen hijo de Galicia, ha hecho que, si son contados los que logran enriquecerse, sean, en cambio, muy pocos los que fracasen en absoluto.

El progreso constante de las ciudades gallegas, de sus industrias agrícolas y pesqueras, de su comercio y del tráfico de sus puertos, retienen hoy en el país a muchos campesinos, aminorando algo la emigración, pero ésta reviste todavía alarmantes caracteres, constituyendo el principal obstáculo con que tropieza el desarrollo de la riqueza regional.

El temperamento pacífico y humilde, el carácter servicial y cariñoso, las virtudes de la honradez y el trabajo que distinguen a los hijos de Galicia, les ha hecho muy apreciables en todos los países nacionales y extranjeros a



donde han llevado el concurso de su actividad y de su inteligencia.

Forman legión los hombres eminentes en las letras, en las ciencias y en las artes que ha dado Galicia a la patria española.

Pocas son las regiones que sobrepujen a Galicia en peculiares modalidades de acentuado sabor típico. Las señaladas características de la raza, la lengua, las costumbres, la indumentaria, la música, la arquitectura, el paisaje, las danzas campesinas, todo se halla influido por la dulce melancolía del ambiente gallego, húmedo y brumoso, e impregnado de sentimiento y poesía.

El idioma, conservando voces anteriores a la romanización, tiene su casi total origen en el latín, y puede considerarse padre de la hermosa lengua castellana. El fervor regionalista, que va difundiendo por todos los ámbitos de España, ha sido propulsado de un modo especial por algunos oradores y escritores de Galicia, donde tanto se ama a la tierra nativa, y numerosos prosistas y poetas se aprestan al cultivo del lenguaje.

La música popular, cuyo principal instrumento de expresión es la dulce y quejumbrosa gaita, se inspira generalmente en los melancólicos sentimientos de la añoranza o del objeto del amor ausente.

Consérvase la indumentaria clásica en buena parte del territorio. Esta se compone, para el hombre, de chaqueta corta, con anchas solapas; chaleco de colores, con botanaduras de plata; calzón corto, montera de forma especial y polainas, que recubren el zapato. La mujer lleva corpiño ajustado, anchas sayas de lana hasta el tobillo y pañuelo puesto en varios pliegues sobre la cabeza, cayendo por detrás de la misma. Úsanse mucho los zuecos y almadréas, para guardar los pies de la humedad habitual del suelo.

La Basílica Compostelana, donde se guardan las reliquias del Apóstol Santiago, a quien debe nuestra patria la luz del Evangelio, fué en otro tiempo uno de los principales lugares de peregrinación del mundo y, por lo tanto, comunicación constante de nuestra civilización con las de los demás pueblos del orbe cristiano.

A fines del siglo XII el arzobispo Suárez de Deza encargaba al maestro Mateos la labra del llamado *pórtico de la Gloria* en dicho templo. No se conoce obra ninguna del estilo románico más genial ni de más adelantada técnica que esta portentosa creación del maestro Mateos; las estatuas alcanzan tan notable perfección que solo las igualan las que, tres siglos más tarde, salieron de las manos de Mino de Fiesole y Maiano. Esta precocidad y fuerza de inventiva mostrada en tan espléndida forma por el arte gallego, se manifiesta igualmente en otros órdenes del saber humano, causando la entusiástica admiración de cuantos se han dedicado al estudio de las glorias regionales de nuestra patria.

*Resumen histórico.* — Según San Isidoro, el primer poblador de este territorio fué Teucro, que le dió el nombre griego de *Gallaecia*, pero su historia se mantiene en la oscuridad, hasta que, en el año 134 (a. de J. C.), fué subyu-

gada por las legiones romanas, conducidas por Décimo Junio Bruto. Las numerosas parcialidades en que estaban divididos los galaicos fueron repartidas por Augusto entre dos conventos jurídicos, hallándola en este estado las fieras irrupciones de los suevos, vándalos, alanos y silingos, en el siglo V. En guerra los invasores entre sí, prevalecieron los suevos, quienes lograron expulsar del país a los demás y constituyeron el reino de Galicia, cuyo primer monarca fué Hermérico (409).

Este reino independiente, consolidado en la paz relativa, fué ensanchándose paulatinamente, hasta el año 583, en que el tirano Audeces destronó al rey Eurico, siendo aquél, a su vez, desposeído de la corona por Leovigildo, rey de los visigodos, que unió la Galicia a sus estados (585). Los moros invadieron el país en el año 713, pero no tardaron los gallegos en sacudir su yugo, sumándose al alzamiento de los cristianos iniciado en las montañas de Asturias. Dueños éstos de la mayor parte del territorio, los condes de Galicia lucharon denodadamente con los sarracenos, distinguiéndose por su tenacidad y bravura. A la muerte de Orduño, rey de Asturias, el conde Fruela de Galicia disputó la corona al heredero de aquél, Alfonso III, apoderándose de Oviedo y siendo asesinado al poco tiempo. Otras tentativas de los condes sucesores de Fruela para suplantar a Don Alfonso fracasaron sangrientamente.

Durante el reinado de Sancho el Gordo de León alzaronse los gallegos con ánimo de declararse independientes, teniendo por caudillos a Rodrigo Velázquez y Gonzalo Sánchez, puestos de acuerdo con el arzobispo de Santiago, Sisenando. Hallábase entre ellos el hijo de Orduño III, a quien los condes de Galicia lograron elevar al trono, con el nombre de Bermudo II. Guerras civiles se sucedieron entre Galicia y León hasta las incursiones del moro Almanzor.

Fernando I de León y Castilla dejó en testamento los territorios de Portugal y Galicia a su hijo tercero García, tomando éste, según unos historiadores, el título de rey de Galicia y, según otros, el de conde. Sea como fuese, es lo cierto que García se convirtió en tirano de sus súbditos y que, habiéndose sublevado contra él los portugueses, fueron derrotados en la batalla del 18 de Enero de 1071. Engreído con esta victoria, aumentaron todavía los desafueros del tirano, a quien ostigaba su privado Vernula, hombre odioso al pueblo por sus delaciones. Los magnates gallegos, no pudiendo lograr de García que alejase de la corte al privado, asesinaron a éste delante de su señor. Exasperose todavía en mayor grado la furia del tirano, pero, entre tanto, Sancho de León, que ambicionaba hacerse con todos los estados que sus hermanos poseían por el testamento de Fernando I, entrose por los campos de Galicia y, abandonado por sus súbditos, García se vió obligado a refugiarse en tierra de moros, para caer luego en manos de su hermano Sancho. Muerto éste junto a las murallas de Zamora, entró Galicia de nuevo a formar parte de la corona de León y Castilla, con Alfonso VI; después de cuya época su historia sigue confundida con la de dichos reinos.



## Provincia de La Coruña

Ocupa la zona noroccidental de la región gallega, limitando: por el N. y O., con el Océano Atlántico; por el E., con la provincia de Lugo, y, por el S., con la de Pontevedra y la ría de Arosa.

Hállase comprendida entre los  $42^{\circ} 27'$  y  $43^{\circ} 48'$  de latitud N. y los  $3^{\circ} 57'$  y  $5^{\circ} 36'$  de longitud O. del meridiano de Madrid.

Su extensión superficial alcanza 7,902'79 kilómetros cuadrados, ascendiendo a 676,708 el número de sus habitantes, de los que corresponden 85'63 por kilómetro cuadrado.

Comprende los partidos judiciales de La Coruña, Arzúa, Betanzos, Carballo, Corcubión, El Ferrol, Muros, Negreira, Noya, Órdenes, Ortigueira, Padrón, Puente deume y Santiago, que corresponden a la Audiencia Territorial de La Coruña, cuya ciudad es capital del 8.º Cuerpo de Ejército. En lo marítimo pertenece al Departamento de El Ferrol; en la enseñanza corresponde al Distrito Universitario de Santiago, y, en lo eclesiástico, se halla repartida entre las diócesis de Santiago, Lugo y Mondoñedo.

Los puntos principales que se observan en sus costas, resigiéndolas de NE. a SO., son los siguientes: ría del Barquero, donde desagua la ribera del Sor, que señala la divisoria de esta provincia y la de Lugo; cabo de Vargas, punta de la Estaca de Vares, ría de Santa Marta, dentro de cuya bahía hay las islas Gabeira y Piedras Meas; islas de Marbeira, cabo de los Aguillones, cabo Ortegal, puntas del Cuadro y de la Candelaria, ría de Cedeira, punta Chirlateira, arenal y lago de la Frouseira, punta Frouseira, costa de Campelo, islotes Los Castrelos, cabo Prior, islotes y punta Gabieras, cabo Prioriño Grande, ría del Ferrol, punta de Segaña, punta de la Coitelada, rías de Betanzos y de Ares, isla La Marota, ría de La Coruña, punta y ensenada de Orzán, punta de Peña Boa, islotes de San Pedro, punta Langosteira, punta de Cayón, punta del Razo, Malpica, cabo de San Adrián, islas Sisargas, punta de Nariga, bajo y punta del Roncudo, ría de Lange, pico de la Insua de Lage, cabos Veo, Tosto y Villano, ría de Camariñas, Mugía, punta de la Buitra, cabo Toriñana, desembocadura del Castro, cabo de Finisterre, cabo de Cea, ría de Corcubión, desembocadura del Jailas, punta de Caldebarcos, ensenada de Carnota, cabo Miñarzo o de Nuestra Señora de los Remedios, punta del Queijal, ría de Muros y Noya, punta del Castro, punta Roncadoira, puntas Caraisiñas y Espiñeira, cabo Corrubedo, punta Falcoeiro, al S. de la cual se halla la isla Sálvora, y ría de Arosa, dentro de la cual se hallan la punta e isla del Airó, las puntas de Grades y de Cabio, el cabo de la Cruz, la isla Cortegada y la desembocadura del Ulla, que marca la divisoria de esta provincia y la de Pontevedra.

*Orografía.* — Una cadena de montañas cierra los límites orientales de esta provincia, desprendiéndose de las mismas multitud de ramificaciones que pueblan todo el territorio, sumamente quebrado, aunque ninguna de sus eminencias alcance notables altitudes. De N. a S., forman dicha barrera oriental la sierra de la Faladoira, con el pico Taboada, el de la Torre, la sierra de la Loba, el pico de Suatorre, el Cordal de Montouto, el monte Coba da Serpe (842 metros) y los montes de Bocelo.

Esparcidos por el territorio se encuentran los siguientes principales relieves: monte de la Capelada, pico Pozo de Agua y monte Eigil; montes Agudo, Esperón, Mandia (313 metros), Ventoso, Forgoselo y Fontardiñ; sierra de Moncouso, monte Carboeiro, sierra de Montemayor, con el pico Cedeira (601 metros), monte Castromayor, montes de la Tieira, Monte de Arcosa, monte Veo o de San Adrián, montes Arja, de San Amaro y del Castelo; pico de Costoya, monte Mayor de Ozón, monte de Cabral, montes de Bujantes, montes Libreiro, Aro, de la Ruña, Pindo, de los Seijos Blancos, Albelo, Tremuzo (532 metros) y Cabaso; peña Gallada y montes Pedroso, Urdila, del Treito, del Confurco, del León, Enja, de Barbanza, Taume y Facho.

*Hidrografía.* — Aun que de corto recorrido y mediano caudal, son numerosos los ríos que riegan esta provincia, nacidos casi todos en las propias montañas del país.

Nombraremos los principales por el orden que llevan sus desembocaduras en la costa, siguiéndola de NE. a SO.: ribera del Sor, que señala la parte septentrional de los confines orientales del territorio, desaguando en la ría del Barquero; río Mera, que vierte en la ría de Santa Marta; río Jubia, que penetra en la ría del Ferrol; río Eume, que desemboca en la ría de Ares; río Mandeo, que entra en la ría de Betanzos; el Allones, que echa sus aguas en la ría de Lage; el río del Puente, que desagua en la ría de Camariñas; el del Castro; los ríos Jailas y Tambre, que vierten respectivamente en las rías de Corcubión y de Muros y Noya, y el Ulla, que bordea por entero los límites meridionales de la provincia, desaguando en la gran bahía de Arosa.

*Clima y producciones agrícolas.* — La temperatura generalmente templada, el ambiente húmedo y brumoso y las frecuentes lluvias, caracterizan el clima de casi toda la provincia, que, debido a estas condiciones, se halla cubierta de exuberante vegetación, ofreciendo deliciosos panoramas.

Según las más recientes estadísticas (1918), se destinan al cultivo de la vid solo 849 hectáreas, que produjeron 36,799 quintales métricos de uva, de la que se emplearon 35,898 en la vinificación, obteniéndose 15,178 hectólitros de mosto. A trigo se destinaron 38,917 hectáreas, con un producto de 584,400 quintales métricos de grano y 1.092,419



de paja; a centeno 29,650 hectáreas, con 383,846 quintales métricos de grano y 766,685 de paja; a maíz 105,000 hectáreas, con 902,539 quintales métricos de grano; a habas 937 hectáreas, con 5,269 quintales métricos de legumbre; y a judías 80,991 hectáreas, con 300,647 quintales métricos de legumbre. No se produce aceite, pero la cosecha

gallega la mayoría del ganado de cerda, muy sobrio, pero de poca precocidad. Existen algunos ejemplares de raza extremeña.

Las ventas se hacen en las casas de los labradores y en las ferias que se celebran en ciertas localidades.

*Industria y comercio.* — La salazón de pescados y las

conservas alimenticias constituyen la más importante industria de esta provincia. Hay también numerosas fábricas de curtidos y de chocolate, y algunas de telas metálicas, de envases de madera, de serrería, de gaseosas, de legía, de espejos, de gorras, de jabón y de electricidad.

El comercio se hace principalmente exportando productos agrícolas, salazón y conservas, ganado, maderas y algún mineral. Importanse gran cantidad de artículos que no se producen en el país y muchos otros, procedentes del extranjero, que se desembarcan en los puertos coruñeses con destino a otras localidades de España.

Estos puertos, de interés general, son: el de primera clase de El Ferrol, los de segunda de La

Coruña, Santa Eugenia de Ri-  
veira y Puebla de Caramiñal, los de refugio de Bar-  
quero, Vares, Cariño y Muros, y el no clasificado de  
Corcubión.

Hay además los puertos de interés local de Santa Marta, Cedeira, Seijo, Mugar dos, Ares, Redes, Puente-  
deume, Betanzos, Sada y Fontán, Malpica, Corme, Puen-  
teceso, Lage, Camariñas, Mugía, Finisterre, Cée, Noya,

de patatas y otros tubérculos, de hortalizas de todas clases, de castañas y manzanas es abundantísima.

Del último censo de la riqueza pecuaria resultan 19,038 cabezas de ganado caballar, 1,548 de mular, 2,977 de asnal, 383,564 de vacuno, 63,400 de lanar, 16,809 de cabrío y 138,675 de cerda.

Tiene esta provincia gran importancia según se desprende de estas cifras, en lo que se refiere a las especies vacuna y de cerda, que son las que más se adaptan al clima y condiciones culturales del país. Por estar muy dividida la propiedad, como acontece en el resto de la región, cada labrador posee un número limitado de reses, que cuida por sí mismo, aprovechando, para su alimentación, toda clase de residuos. El ganado vacuno, aunque tiene especiales condiciones para la producción de leche, se dedica, por regla general, a las labores del campo y al acarreo. Casi todo pertenece a la conocida raza gallega, que se divide en dos grupos, siendo de más alzada el montañés que el de los valles o del litoral.

El cebón gallego es de gran estimación en los mercados españoles, y se exporta también en gran cantidad al extranjero. Lo propio ocurre con las terneras, que son muy solicitadas y constituyen uno de los principales ingresos del labrador.

Son pocos los cruzamientos que se han hecho en esta especie, siguiéndose generalmente el sistema de selección, para el fomento de la raza del país. Igualmente es de raza

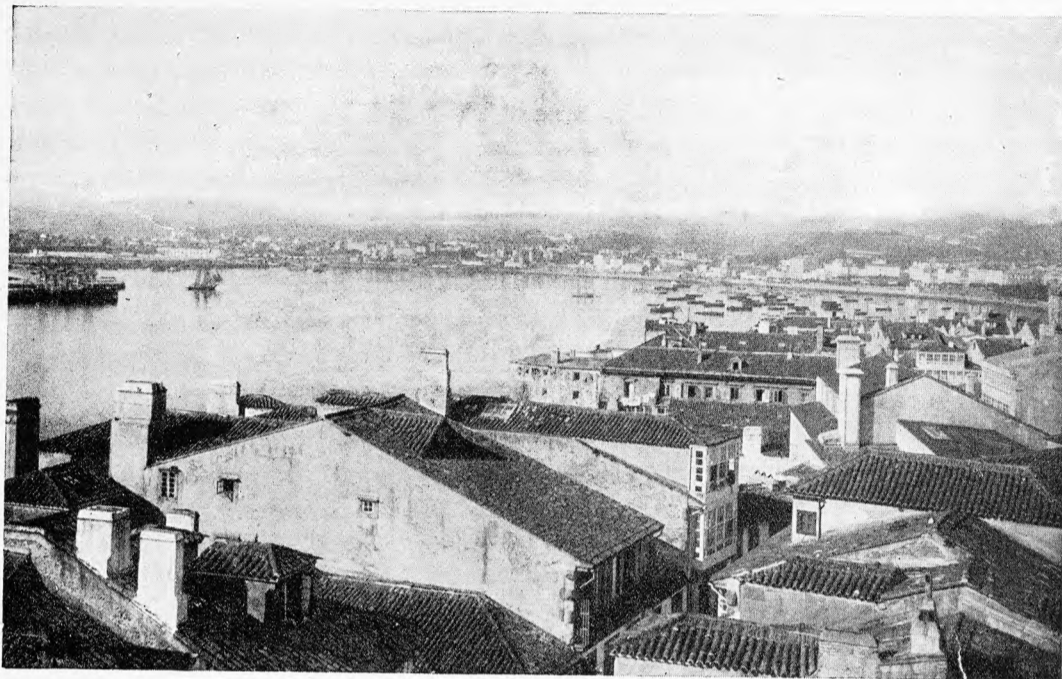

Bahía de La Coruña



Playa de La Coruña

Sen, Palmeira y Rianjo, todos los cuales, excepto el de Mugar dos, están a cargo de los respectivos municipios.

*Minas y aguas minerales.* — Las concesiones existentes en 1918, según la estadística del Consejo de Minería eran: Productivas, 1 mina de cobre, 1 de estaño y wolfram y 1 de hierro, las cuales ocupan una extensión de 78 hectá-