

de Badajoz, cuya estación de ferrocarril es la más cercana. Carreteras indicadas al describir el partido. Produce cereales, madera de encina y ganadería. Celebra ferias del 28 al 30 de Marzo y del 15 al 17 de Mayo. Hay agregado el caserío Los Millares.

Almendral.—Villa de 3,570 habitantes, a 35 kilómetros de Badajoz, cuya estación es la más cercana. Carreteras a La Albuera, Fregenal de la Sierra y Almendralejo. Produce cereales, aceite y ganado. Celebra ferias del 20 al 22 de Agosto.

Cheles.—Villa de 1,555 habitantes, a 51 kilómetros de Badajoz, cuya estación es la más cercana. Produce aceite, cereales y ganadería.

Higuera de Vargas.—Villa de 3,686 habitantes, a 55 kilómetros de Badajoz, cuya estación es la más cercana. Carreteras a Alconchel y al empalme con la de La Albuera a Fregenal de la Sierra. Produce cereales, aceite, corcho, carbón vegetal, bellotas y ganado de cerda.

Táliga.—Villa de 1,134 habitantes, a 45 kilómetros de Badajoz, cuya estación es la más cercana. Produce aceite, cereales y ganado.

Torre de Miguel Sesmero.—Villa de 2,178 habitantes, a 38 kilómetros de Badajoz, cuya estación y la de Almendralejo son las más cercanas. Carretera de Almendral a Almendralejo. Produce cereales, aceite, vino y ganado. Celebra ferias del 14 al 17 de Septiembre.

Valverde de Leganés.—Villa de 3,675 habitantes, a 27 kilómetros de Badajoz, cuya estación es la más cercana, por carretera. Produce aceite, cereales, vino y ganado. Celebra ferias del 14 al 16 de Septiembre.

Villanueva del Fresno.—Villa de 4,692 habitantes, a 66 kilómetros de Badajoz, cuya estación es la más próxima, por carretera. Produce madera de encina, aceite, cereales y ganadería. Tiene un manantial de aguas ferruginosas con balneario. Celebra ferias del 1 al 3 de Abril.

PARTIDO JUDICIAL DE PUEBLA DE ALCOCER

Se encuentra en la zona nororiental de la provincia, y confina: por el N., con la de Cáceres y el partido de Herrera del Duque; por el E., con el mismo y la provincia de Ciudad Real; por SE., con la de Córdoba, en muy reducida extensión; por el S., con el partido de Castuera, y, por el O., con el mismo y el de Villanueva de la Serena.

El territorio comprende parte del extenso valle de La Serena; al N. se extiende la sierra Pela, con el monte Repica, y por Oriente caen las laderas meridionales y las derivaciones del pico Motilla.

Le bañan el Guadiana y su afluente el Zújar, con el Esteras y el Guadalemar, y los arroyos del Ajo, Dos Hermanas y Carneros. Por el N. circula el Gargaliga, tributario sucesivamente del Rucas y del citado Guadiana.

La línea férrea de Ciudad Real a Lisboa roza el extremo sudoriental, haciendo en el mismo la estación de Belalcázar.

Una carretera procedente de Castuera entra por SO. en dirección de la cabeza del partido, pero se detiene en la margen izquierda del Zújar, hallándose el resto en construcción. La de Villanueva de la Serena a Guadalupe pasa por Acedera.

Abraza los ayuntamientos de Puebla de Alcocer, Acedera, Baterno, Capilla, Esparragosa de Lares, Garlitos, Navalvillar de Pela, Orellana la Sierra, Orellana la Vieja, Peñalsordo, Risco, Santi-Spiritus y Zarza-Capilla.

Puebla de Alcocer.—Villa de 3,309 habitantes, a 175 kilómetros de Badajoz y a 35 de la estación de Cabeza del Buey. Cosecha cereales, aceite y vinos, y cría ganados, de los que celebra ferias del 4 al 6 de Mayo. Hay agregados los caseríos de Gargáligas y Puerto de los Carneros.

Acedera.—Lugar de 202 habitantes, a 145 kilómetros de Badajoz y a 25 de la estación de Villanueva de la Serena. Carretera de esta población a Guadalupe. Produce aceite, cereales y ganado lanar.

Baterno.—Villa de 451 habitantes, a 200 kilómetros de Badajoz y a 30 de la estación de Chillón. Produce cereales, aceite y ganado. Hay agregado el pago de huertas La Nava.

Capilla.—Villa de 697 habitantes, a 200 kilómetros de Badajoz y a 15 de la estación de Cabeza del Buey. Produce cereales y ganadería. Se explotan minas de plomo.

Esparragosa de Lares.—Villa de 2,585 habitantes, a 175 kilómetros de Badajoz y a 32 de la estación de Cabeza del Buey. Produce cereales, aceite y mucho ganado. Hay agregados la aldea Galizuela, el cortijo Monreal y el molino Cerro de las Minas.

Garlitos.—Villa de 898 habitantes, a 198 kilómetros de Badajoz y a 22 de la estación de Belalcázar. Produce cereales, aceite, vino y ganadería. Explota minas de plomo argentífero. Hay agregados el caserío Minas del Borracho y los molinos Ribera de Casa.

Navalvillar de Pela.—Villa de 4,350 habitantes, a 156 kilómetros de Badajoz y a 35 de la estación de Villanueva de la Serena. Produce aceite, cereales y ganado.

Orellana la Sierra.—Villa de 1,086 habitantes, a 152 kilómetros de Badajoz y a 32 de la estación de Villanueva de la Serena. Produce aceite, cereales y naranjas.

Orellana la Vieja.—Villa de 3,646 habitantes, a 147 kilómetros de Badajoz y a 28 de la estación de Villanueva de la Serena. Produce cereales, aceite, vino y ganado. Celebra ferias del 16 al 18 de Agosto.

Peñalsordo.—Villa de 3,395 habitantes, a 197 kilómetros de Badajoz y a 15 de la estación de Cabeza del Buey. Produce cereales, aceite, corcho y ganado. Tiene minas de plomo.

Risco.—Lugar de 356 habitantes, a 190 kilómetros de Badajoz y a 26 de la estación de Cabeza del Buey. Produce aceite, cereales y ganado.

Santi-Spiritus.—Villa de 1,002 habitantes, a 186 kilómetros de Badajoz y a 26 de la estación de Cabeza del Buey. Produce aceite, cereales y ganado.

Zarza-Capilla.—Villa de 1,663 habitantes, a 192 kilómetros de Badajoz y a 13 de la estación de Cabeza del Buey. Produce aceite, cereales y ganado. Hay agregadas las casas de huerta La Nava.

PARTIDO JUDICIAL DE VILLANUEVA DE LA SERENA

Ocupa un reducido territorio en la región septentrional de la provincia, limitando: por el N., con la de Cáceres y el partido de Puebla de Alcocer; por el E., con el mismo y el de Castuera, con el cual confina también por el S. y SO., y, por el O., con el de Don Benito.

La mayor eminencia del partido es el monte Magacela, que se forma en el extremo septentrional de la comarca de La Serena, a la que pertenece una parte de este territorio.

Le bañan el Guadiana, el Zújar, con su afluente el Guadalefrás, y el Rucas. El Ortigas le bordea por SO.

Le cruza el ferrocarril de Ciudad Real a Badajoz, y de la cabeza del partido arrancan carreteras hacia Guadalupe, Quintana de la Serena y Don Benito. De Campanario parte otra hacia Malpartida de la Serena; de Magacela parte un ramalillo que va a empalmar con la de Villanueva de la Serena a Quintana, y de La Haba parte otro hacia Don Benito.

Comprende los ayuntamientos de Villanueva de la Serena, Campanario, Coronada, La Haba, Magacela y Villar de Rena.

Villanueva de la Serena.—Ciudad de 14,573 habitantes, a 120 kilómetros de Badajoz, con estación de ferrocarril. Carreteras ya indicadas al describir el partido judicial. En las ermitas de Jesús Nazareno y del Cristo del Sepulcro, las imágenes de su advocación tienen un mérito extraordinario. Produce principalmente cereales, vinos, frutas, uvas de mesa, aguardientes, ganadería y lanas finas. Celebra ferias del 28 al 30 de Mayo y del 2 al 4 de Febrero, y mercados los sábados.

Campanario.—Villa de 10,135 habitantes, a 145 kilómetros de Badajoz, con estación de ferrocarril. Carretera a Malpartida de la Serena. Produce cereales, aceite, vinos, trenzas de esparto, lanas finas y ganadería. Hay agregada la aldea La Guarda.

Coronada.—Villa de 2,393 habitantes, a 135 kilómetros de Badajoz y a 2 de la estación de Magacela. Produce cereales, aceite, vinos y ganadería.

Haba (La).—Villa de 2,969 habitantes, a 122 kilómetros de Badajoz y a 6 de la estación de Villanueva de la Serena. Carreteras a dicha ciudad, a Quintana de la Serena y a Don Benito. Produce cereales, aceite y ganado. Celebra ferias del 19 al 21 de Marzo y del 24 al 26 de Mayo. Tiene agregado el santuario de La Antigua.

Magacela.—Villa de 1,829 habitantes, a 132 kilómetros de Badajoz, con estación de ferrocarril a 2 kilómetros. Carreteras a dicha estación y al empalme con la de Villanueva de la Serena a Quintana de la Serena. Cosecha principalmente cereales, legumbres y algo de aceite y vino. Tiene agregados los caseríos Arroyo de la Fuente y Las Ollerías.

Villar de Rena.—Villa de 483 habitantes, a 121 kilómetros de Badajoz y a 10 de la estación de ferrocarril de Villanueva de la Serena. Cosecha principalmente cereales y algo de vino y aceite.

PARTIDO JUDICIAL DE ZAFRA

Se halla al centro del partido, y limita: por el N. y NE., con el de Almendralejo; por el E. y S., con el de Fuente de Cantos; por el SO., con el de Fregenal de la Sierra, y, por el O., con el de Jerez de los Caballeros.

La sierra Vieja es la mayor eminencia del territorio.

Le riegan los nacimientos del Guadajira, del Lentrín y algunos pequeños afluentes del Bodión, pertenecientes todos a la cuenca del Guadiana.

Le cruza la línea férrea de Mérida a Sevilla, que pasa por la cabeza del partido, iniciándose, en la misma, un ramal hacia Huelva.

La carretera de Sevilla a Badajoz entra por el S. y sale por el N. y, al llegar a Los Santos de Maimona, echa, por la izquierda, una rama hacia Zafra y Alconera, que se bifurca en los sentidos de Burguillos y de Fregenal de la Sierra, y otra rama, por la derecha, hacia Almendralejo;

a los seis kilómetros NO. de Los Santos manda otro ramalillo a Fuente del Maestre, donde acuden dos carreteras procedentes una de Villafranca de los Barros y otra de Villalba de los Barros.

Forman el partido los ayuntamientos de Zafra, Alconera, Feria, Fuente del Maestre, La Lapa, Medina de las Torres, La Morera, La Parra, Puebla de Sancho Pérez y Los Santos de Maimona.

Zafra.—Ciudad de 6,492 habitantes, a 79 kilómetros de Badajoz, con estación de ferrocarril en las líneas de Mérida a Sevilla y de Zafra a Huelva. Carretera de Fregenal de la Sierra a Almendralejo. Conserva restos de sus murallas y un castillo sarraceno que domina la población. La ex-colegiata, hoy iglesia parroquial, fué construída en la primera mitad del siglo XVI y corresponde al estilo gótico, con portada del Renacimiento; la torre está sin concluir. El palacio ducal de Feria es un alcázar del siglo XV, restaurado en épocas posteriores. El término produce cereales, aceite, vinos, garbanzos y ganado. Tiene fábricas de curtidos, de chocolate, de jabón, de fundición de hierro y una de electricidad. Celebra ferias el 2 de Febrero, el 29 de Junio y el 4 de Octubre. Hay agregada la estación Las Noritas.

Zafra es la antigua *Segada* de los celtas lusitanos, apellidada por los romanos *Restituta Julia*. San Fernando la ganó a los moros en 1240.

Alconera.—Villa de 1,241 habitantes, a 84 kilómetros de Badajoz y a 7 de la estación de Zafra. Carreteras a Los Santos de Maimona, Fregenal de la Sierra y Burguillos. Produce cereales, aceite, ganado y chacina.

Feria.—Villa de 3,606 habitantes, a 60 kilómetros de Badajoz y a 17 de la estación de Zafra. Produce aceite, vino y ganado. Explota minas de plomo gris. Hay agregado el cortijo El Alamo.

Fuente del Maestre.—Ciudad de 7,313 habitantes, a 74 kilómetros de Badajoz y a 9 de la estación de Villafranca de los Barros. Carreteras a Villafranca de los Barros, Villalba de los Barros y empalme con la de La Albuera a Los Santos de Maimona. Su iglesia es antiquísima y de hermosa construcción. Produce aceite, cereales, garbanzos, vino, aguardientes y ganado.

Lapa (La).—Villa de 489 habitantes, a 75 kilómetros de Badajoz y a 12 de la estación de Zafra. Cosecha aceite, cereales y legumbres.

Medina de las Torres.—Villa de 3,560 habitantes, a 88 kilómetros de Badajoz, con estación de ferrocarril. Produce cereales, aceite y ganado.

Morera (La).—Villa de 978 habitantes, a 55 kilómetros de Badajoz y a 30 de las estaciones de Zafra y de Almendralejo. Produce cereales, aceite y ganado.

Parra (La).—Villa de 1,922 habitantes, a 59 kilómetros de Badajoz y a 26 de la estación de Zafra. Produce cereales, aceite, bellotas y ganado. Hay minas de hierro, oligisto, cobre y níquel.

Puebla de Sancho Pérez.—Villa de 2,944 habitantes, a 82 kilómetros de Badajoz, con estación de ferrocarril. Cosecha cereales, aceite y vino.

Santos de Maimona (Los).—Villa de 7,304 habitantes, a 74 kilómetros de Badajoz, con estación. Carreteras a Badajoz, Almendralejo, Venta del Culebrín y Fregenal de la Sierra. Produce cereales, aceite y ganado. Hay agregados los caseríos Cabezo, El Monte, Valmoreno y La Vieja, los molinos Ribera del Robledillo y la estación de La Nava.

Provincia de Cáceres

Forma la región septentrional de Extremadura, hallándose comprendida entre los 39° 6' y 40° 28' de latitud N. y los 1° 16' y 3° 52' de longitud O. del meridiano de Madrid.

Confina: por el N., con la provincia de Salamanca; por NE., con la de Ávila; por el E., con la de Toledo; por SE. y S., con la de Badajoz, y, por O., con Portugal.

Su extensión superficial abraza 19,960'83 kilómetros cuadrados y su población asciende a 397.785 habitantes, correspondiendo 19'93 por kilómetro cuadrado.

Está dividida en los partidos judiciales de Cáceres, Alcántara, Coria, Garrovillas, Hervás, Hoyos, Jarandilla, Logrosán, Montánchez, Navalmoral de la Mata, Plasencia, Trujillo y Valencia de Alcántara, que corresponden a la Audiencia Territorial de Cáceres.

Se halla repartida entre las diócesis de Coria y Plasencia, perteneciendo algunos pueblos a las de Toledo, Ciudad Rodrigo o Ávila. En lo militar corresponde al Primer Cuerpo de Ejército, y, en lo que se refiere a la enseñanza, depende del Distrito Universitario de Salamanca.

Orografía. — En la parte septentrional de la provincia se desenvuelve una sección de la cordillera Carpatovetónica, cuyos principales macizos son la sierra de Gredos, con sus derivadas de la Vera y de Hervás, alcanzando la altura de 2,401 metros en el pico Calvitero; la sierra de Béjar; la sierra de Gata, que se eleva a 1,367 metros en el cerro Jañona, y la sierra de Jalama.

Todo el suelo de esta provincia es quebrado y fragoso, enlazándose unas con otras las sierras por ambos lados del río Tajo, que la divide en dos grandes regiones, septentrional y meridional. En la primera de ellas, además de los expresados montes, surgen: el cerro de Santa Bárbara (657 metros), el Cañaveral (815), la sierra de Coria (428) y el cerro Caballo (562 metros).

En la sección meridional se forman, de E. a O., la sierra de Altamira, la de Guadalupe, con el pico Cervales (1,443 metros) y el monte Cabeza de Moro (1,558); las sierras de Deleitosa y de Miravete (839), el pico Pedro Gómez (1,004), la sierra de Montánchez (994), el monte Valdegamas (404), el pico Portanchito (644), el cerro Cabeza Araya (521), la sierra de San Pedro y la sierra de Carbajo, con el pico de Santiago (624 metros).

Hidrografía. — Hemos dicho que el río Tajo atraviesa este territorio de E. a O., y a su cuenca pertenecen casi todas las aguas del mismo. Por su margen derecha recibe el expresado río las corrientes del Tiétar, que a su vez tiene por tributarios los arroyos Caidilla y de la Parrilla; el Fresneda; el Alagón, que también absorbe multitud de arroyos, entre ellos el Ambroz, el del Puerco, el Boquerón, el Cabezón, el Acín, el Morcillo, el de Gata, el Arra-

go, el Acebo y el Tinajas, y el río Eljas, que señala los límites occidentales de la mitad septentrional del territorio, recibiendo las aguas del Torto y del arroyo Trabejoma.

Por la margen izquierda recibe el Tajo el río Gualija, el Ibor, el Lavid, el Almonte, que tiene por tributarios el Tozo y el Tamuja o Magasca y los arroyos Gibranzo, Guadiloba, Villaluengo, de Perala y Talaván; los arroyos Rejano, Jartín y Malimón; el río Salor, con el Ayuela y el Pontones y los arroyos Jumediez, Araya y Membrío; el arroyo Auvela y el río Sever, que lame los confines extremo occidentales y recibe las aguas de los arroyos Alburret y Canilo.

En las vertientes meridionales de las sierras de Altamira, Guadalupe y de Montánchez, nacen los ríos Guadarranque, Guadalupejo, Gargaliga, Ruecas, Pizarroso, Alcollarín, Burdalo y Aljucén, que pertenecen a la cuenca del Guadiana, a la que también corresponden el río Zapatón, que brota en las laderas meridionales de la sierra de San Pedro, y el Gévora, que circula por el extremo S. del partido de Valencia de Alcántara.

Hay que consignar un pantano artificial, destinado a riegos, que se halla en la garganta de Gargüera y tiene una cabida de 2.386,371 metros cúbicos. En Peraleda de la Mata hay también un pequeño canal de riego, dotado con 100 litros de agua por segundo.

Mineralogía. — Las concesiones de minas en 1918, eran: Productivas, 1 de ambligonita y estaño, 1 de cinc, 4 de fosfato de cal, 3 de hierro, 1 de hierro y otros, 1 de plomo y 3 de tungsteno, cogiendo, en junto, una extensión de 327 hectáreas. Improductivas, 6 minas y 1 demasia de ambligonita y estaño, 6 minas de antimonio, 1 de arsénico, 6 de cinc, 4 de cobre, 25 minas y 9 demasias de fosfato de cal, 110 minas y 5 demasias de hierro, 16 minas y 3 demasias de hierro y otros, 1 mina de manganeso, 10 de oro (aluvión), 15 de plomo, 10 de plomo argentífero, 2 de plomo y blenda, y 8 de tungsteno; cuya extensión conjunta es de 8,848 hectáreas, 96 áreas y 3 centiáreas.

El valor de la producción minero-metalúrgica ha sido en el año indicado, de 2.451,975 pesetas.

De las numerosas canteras explotadas en la provincia se ha extraído pizarra y granito para construcción y caliza para la fabricación de cal, alcanzando el volumen arrancado la cifra de 13,775 metros cúbicos, con un valor total de 87,865 pesetas.

Entre las fuentes de aguas medicinales haremos mención de las sulfurosas de Fuente Polvorosa, sulfurosas termales de los Baños de Montemayor, sulfurosas frías del arroyo del Corral Alto, sulfurosas cálcicas de San Gregorio de Brozas y ferruginosas de Fuente de Oro, en Castañar, y en las cercanías de Valencia de Alcántara.

Clima y producciones agrícolas. — El clima es, en esta provincia, generalmente templado, aunque en ciertas localidades se deja sentir el rigor del verano. El viento del E., que sopla con bastante frecuencia, es abrasador y de fatales efectos para las mieses y para la salud. Los vientos del S. son los que producen las lluvias benéficas.



Cáceres. — Vista parcial de la ciudad

Los montes están cubiertos de matorral y en algunos de ellos hay espesos bosques, cuyas maderas se emplean para carbonar. En algunos parajes se producen el naranjo y el limón y toda suerte de frutales, especialmente en la parte derecha del Tajo, donde abundan también el vino y el aceite, y los cereales figuran en tercer lugar, sin que falten buenas hortalizas y legumbres. En la parte izquierda del río es más cuantiosa la cosecha de cereales, mediana la de aceite y escasa la de vino.

Según las últimas estadísticas oficiales (1918), se destinaron, en toda la provincia, 8,452 hectáreas al cultivo de la vid, con una producción de 141,745 quintales métricos de uva, de los que se emplearon 138,270 en la vinificación, obteniéndose 74,396 hectólitros de mosto. Plantadas de olivo hay 35,727 hectáreas, que rindieron 371,967 quintales métricos de aceituna, de ellos 364,083 destinados a la fabricación de aceite, del que se obtuvieron 62,522 quintales métricos. Sembráronse de trigo 128,010 hectáreas, con una producción de 582,085 quintales métricos de grano y 827,538 de paja; de cebada 60,425 hectáreas, con 329,314 quintales métricos de grano y 434,758 de paja; de avena 77,032 hectáreas, con 385,156 quintales métricos de grano y 477,542 de paja; de centeno 16,305 hectáreas, con 75,743 quintales métricos de grano y 117,050 de paja; de maíz 592 hectáreas, con 6,842 quintales métricos de grano; de garbanzos 9,551 hectáreas, con 29,187 quintales métricos

de legumbre; de habas 3,625 hectáreas, con 10,673 quintales métricos de legumbre; de guisantes 282 hectáreas, con 512 quintales métricos de legumbre; de judías 857 hectáreas, con 5,140 quintales métricos de legumbre, y de algarrobas 671 hectáreas, con 3,271 quintales métricos de fruto.

Del censo de la riqueza pecuaria (1918) resultan, en esta provincia, 11,286 cabezas de ganado caballar, 14,999 de mular, 41,885 de asnal, 68,591 de vacuno, 647,770 de lanar, 249,890 de cabrío y 90,370 de cerda.

Cáceres es esencialmente ganadera. Existen todavía algunas de las cabañas merinas que tanta fama alcanzaron en el extranjero, por la calidad de las reses que las componían. Actualmente predomina la raza merina blanca fina en la especie lanar, aunque también hay bastante negra, muy estimada en los mercados por su carne y por su lana.

El ganado vacuno pertenece en su mayoría a la raza del país, destinado a la producción de carne, siendo muy escasos los cruzamientos que se han hecho con razas extranjeras.

El de cerda es casi todo de raza extremeña fina, muy solicitado en las principales plazas de consumo.

Las ventas se hacen en las dehesas y en las ferias.

Industria y comercio. — Es muy escasa la importancia industrial de este país, que casi se dedica exclusivamente a las manufacturas que se derivan de la agricultura. La industria sedera alcanzó, en otro tiempo, cierto desarrollo

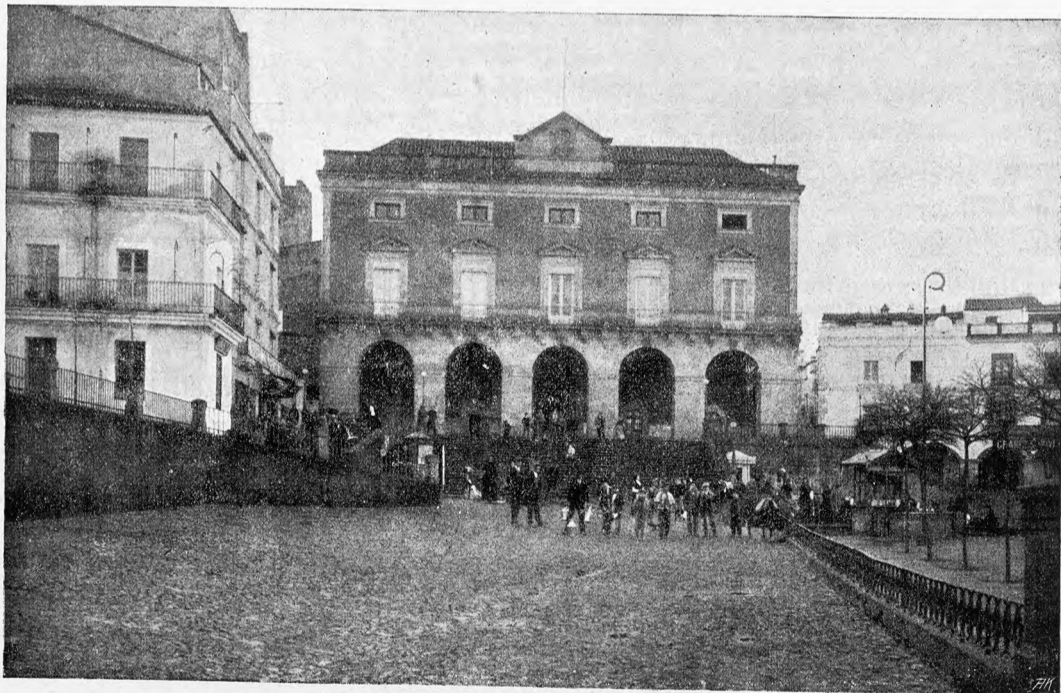

Cáceres. — Casa del Ayuntamiento

en Plasencia. Hay fábricas de aguardientes, de harinas, de embutidos, de paños burdos, de curtidos, etc.

El comercio consiste en la exportación de los productos agrícolas y ganadería y en la importación de multitud de mercancías que no se producen en el país.

Hay aduanas de primera clase en Alcántara, Herrera

y Valencia de Alcántara; de tercera, en Zarza la Mayor y Valverde del Fresno, y de cuarta, en Encomienda de Herrería, Cedillo y Aceivas de Membrío.

Vías de comunicación.—Entra por Oriente un ferrocarril que va de Madrid a Lisboa, por la estación de Plasencia y Valencia de Alcántara. De dicha estación parte un ramal hacia Salamanca, y de la capital de la provincia, que se une por un ramalillo con la primera de las indicadas líneas férreas, arranca otro ramal hacia Mérida.

En conjunto hay construídos en esta provincia 324'820 kilómetros de vía normal.

Circulan por este territorio las carreteras de primer orden de Madrid a Portugal, por Talavera. Trujillo, Mérida y Badajoz, y de Trujillo a Cáceres, cuya parte comprendida en la provincia mide, en junto, 181'458 kilómetros construídos; las de segundo orden de Salamanca a Cáceres, por Béjar y Plasencia; de Plasencia a Logrosán, por Trujillo; de San Juan del Puerto a Cáceres, por Valverde del Camino, Fregenal, Zafra y Mérida, y de Puente de Guadaucíl a Ciudad Rodrigo, por Coria y el puerto de Perales; cuya longitud, dentro de la provincia, asciende a 378'728 kilómetros construídos y 0'864 en proyecto aprobado. Las de tercer orden miden, en total, 682'252 kilómetros construídos, 102'391 en construcción, 220'660 en proyecto aprobado, 441'542 en estudio y 585 kilómetros sin estudiar.

Los caminos vecinales construídos o auxiliados por el Estado, tienen una longitud de 115'065 kilómetros construídos y 114'333 en construcción.

PARTIDO JUDICIAL DE CÁCERES

Se encuentra en la zona meridional de la provincia, limitando: por el N., con el partido de Garrovillas; por el E., con los de Trujillo y Montánchez; por el S. y SO., con la provincia de Badajoz, y, por el O., con los partidos de Valencia de Alcántara y Alcántara.

El territorio es montañoso, siendo su núcleo principal el de la sierra de San Pedro, que se extiende por S. y O.

En las pendientes meridionales de la expresada sierra se forma el río Botoa y su afluente el arroyo Zapatón, que pertenecen a la cuenca del Guadiana, correspondiendo al Tajo todas las demás corrientes que bañan el partido. Entre éstas las principales son: el Almonte, con el Tamuja o Magasca y los arroyos Guadiloba, Villaluengo y de Perala, y el río Salor, con el Ayuela y el Pontones.

Entra por el N. y sale por O. la línea férrea de Madrid a Lisboa, por Valencia de Alcántara, con la cual empalma un ramalillo, en la estación de Arroyo-Malpartida, que conduce a la capital, de cuyo punto arranca un ferrocarril hacia Mérida.

Las carreteras, partiendo de la ciudad de Cáceres, toman las direcciones siguientes: de Valencia de Alcántara, con un ramal desprendido en Malpartida de Cáceres hacia Garrovillas; de Plasencia, por el puente de Guadaucíl; de Casar de Cáceres, de Trujillo, de Torreorgaz, de Mérida y de Puebla de Obando.

Esta jurisdicción abraza los términos municipales de Cáceres, Aldea del Cano, Aliseda, Arroyo del Puerco, Casar de Cáceres, Malpartida de Cáceres, Sierra de Fuentes, Torreorgaz y Torrequemada.

CÁCERES.—Ciudad de 17,910 habitantes, situada en el cruce de los 39° 28' 33" de latitud N. con los 2° 4' 19" de

longitud O. del meridiano de Madrid, de cuya capital dista 347 kilómetros por ferrocarril y 274 por carretera. Hállase colocada sobre una eminencia que surge en la llanura, gozando de ambiente puro y saludable, y siendo el clima generalmente templado y el invierno breve. Al describir el partido hemos indicado las carreteras y líneas férreas que se concentran en esta capital. La altitud señalada en el primer peldaño de la escalera principal del Ayuntamiento es de 439'349 metros.

Tiene Gobierno Civil, Gobierno Militar, Diputación Provincial, Audiencias Territorial y Provincial, Delegación de Hacienda, Instituto, Escuela Normal de Maestras, Consejo Provincial de Fomento, Jefatura de Ingenieros de Montes, Jefatura de Obras Públicas, Instituto Geográfico y Estadístico, Inspección Provincial de Sanidad, Colegios de Médicos, de Farmacéuticos, de Veterinarios, de Abogados, de Escribanos, de Notarios y de Procuradores, Cámaras Agrícola y de Comercio, etc.

La parte antigua de la población conserva vestigios de sus muros y algunas de las puertas que a ellos correspondían, siendo las calles empinadas y tortuosas. La parte moderna tiene buenas vías, hermosos paseos y extensas plazas. Sobresale entre las últimas la llamada Mayor, por sus grandes proporciones y por lo característico de la edificación que la rodea. En uno de sus testeros se halla la Casa del Ayuntamiento, sólido edificio de sencilla arquitectura, y, a un lado, se levanta la soberbia mole de una torre medioeval con almenas y saeteras.

Entre los edificios religiosos descuellan las parroquias de Santa María, San Mateo, Santiago el Mayor y San Juan Bautista. La primera consta de tres espaciosas naves góticas y contiene varios sepulcros de mérito y un hermoso retablo de la segunda mitad del siglo XVI, construído por Guillen Ferraz y Roque Valduque, entalladores e imagineros de Sevilla. La de San Mateo es la más antigua, pero su obra actual data del siglo XVI; tiene una sola nave ojival, un suntuoso retablo churrigueresco de buen gusto y algunas sepulturas de valor artístico. La de Santiago pertenece también al estilo gótico decadente; en la capilla mayor hay una hermosa reja plateresca, labrada por Francisco Núñez, en 1563; al lado de la Epístola se construyó, a fines del siglo XVIII, una capilla dedicada a Jesús Nazareno, cuya imagen es muy notable. En este templo se fundó, en 1171, el primer convento de la orden de Santiago. La de San Juan es de reducidas proporciones y de estilo gótico, conteniendo algunas capillas y sepulcros interesantes.

Son muy numerosos los edificios de carácter civil, dignos de ser admirados. Citaremos el Hospital Provincial, el Instituto, la Audiencia, el palacio del obispo de Coria, la casa de los Golfines, la casa del Sol, el palacio de los Condes de la Torre-Mayoralgo, la casa de las Veletas, etc., todos los cuales contribuyen a realzar el mérito monumental e histórico de esta insigne ciudad.

Bajo el punto de vista industrial tiene Cáceres escasa importancia, contando, sin embargo, con algunas fábricas de tapones de corcho, de harinas, de abonos químicos, de calzado, de chacina, de curtidos, de gaseosas, de electricidad, etc.

El término produce cereales, vinos, aceite, frutas, hortalizas, zumaque, miel, plantas medicinales, maderas de roble y encina, y buenos pastos, con los que se alimenta ganado de todas clases.

Explótanse minas de estaño y de fosfato de cal.

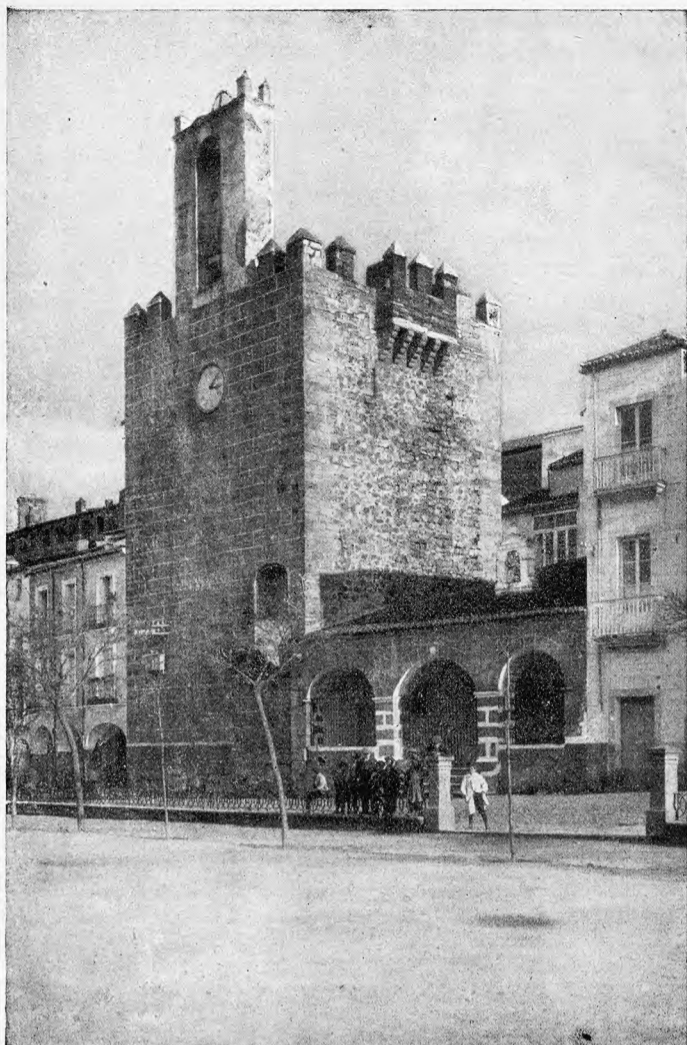

Cáceres. — Torre medioeval de la plaza de la Constitución

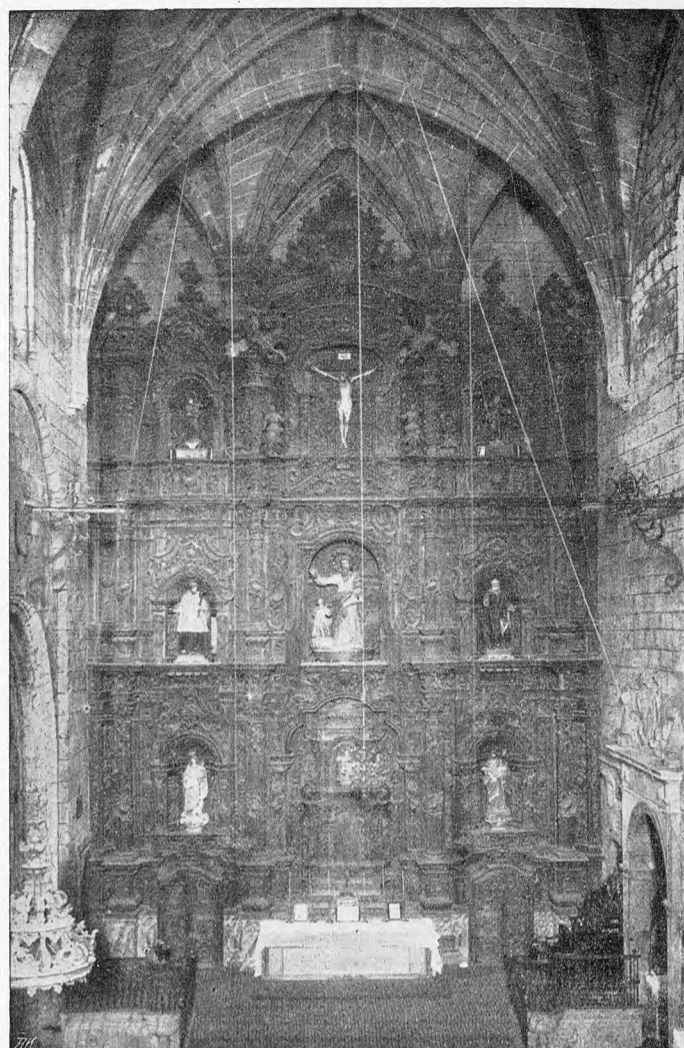

Cáceres. — Retablo de la iglesia de San Mateo

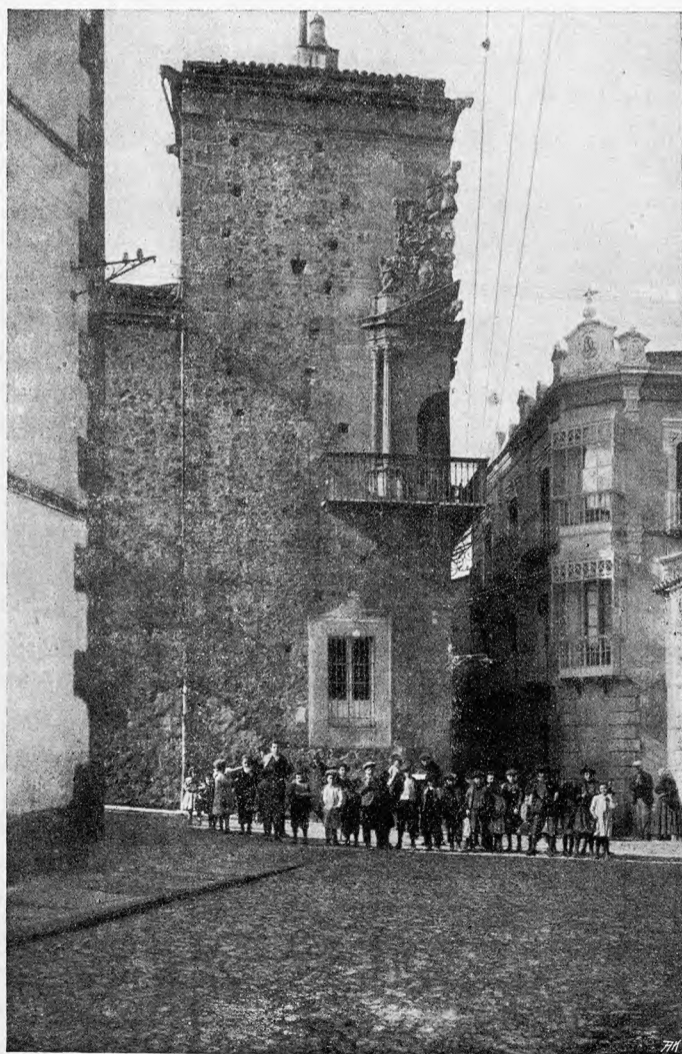

Cáceres. — Balcón y torre del Casino de la Concordia



Cáceres. — Palacio de los Golfines

Se celebran ferias de ganado del 21 al 23 de Marzo y del 28 al 30 de Mayo.

Hay agregados la aldea Moret, la estación Arroyo-Malpartida, las casas de don Melchor Gómez y el santuario de Nuestra Señora de la Montaña.

Cáceres es la *Castra Cæcilia* de los romanos, que subsistió durante las épocas visigoda y musulmana. Alfonso VII la reconquistó en 1142, fundándose en ella la orden de Santiago en 1170, por cuyo motivo se llamó a estos caballeros *Frates de Cáceres* y *Seniores de Cáceres*. Volvió a poco en poder de los moros, tomándola segunda vez Don Fernando de León en 1184, quien la donó a la indicada orden de caballería. Perdiéronla en 1196, cayendo nuevamente en poder de los musulmanes y no recobrándose hasta fines del año 1225, con gran fatiga, pues los moros la fortificaron formidablemente. Alfonso IX de León la dió nuevos fueros en 1229, concediendo, a los que se estableciesen en ella, ciertos privilegios que fueron confirmados por San Fernando, en 1231. Sufrió mucho durante los trastornos del reinado de Don Enrique, y por su adhesión al monarca fué concedida a sus vecinos la franqueza de las alcabalas de las yerbas (1471). Isabel la Católica modificó las ordenanzas municipales de la ciudad, para evitar desavenencias entre las principales familias de la misma. Pocos acontecimientos históricos de importancia registra Cáceres en lo sucesivo. A consecuencia de los sucesos políticos acaecidos después de la guerra de la Independencia, fué teatro de algunas luchas enconadas, apoderándose de ella el general carlista Gómez, en el año 1836.

Aldea del Cano.—Lugar de 1,530 habitantes, a 22 kilómetros de Cáceres, con estación de ferrocarril a 3 kilómetros. Carretera de Cáceres a Mérida. Produce cereales y ganado.

Aliseda.—Lugar de 1,821 habitantes, a 25 kilómetros de Cáceres, con estación de ferrocarril. Carretera de Cáceres a Valencia de Alcántara. Produce cereales, aceite, miel y ganadería.

Arroyo del Puerco.—Villa de 7,697 habitantes, a 18 kilómetros de Cáceres, con estación de ferrocarril a 3 kilómetros (Arroyo-Malpartida). Carretera de Malpartida de Cáceres a Garrovillas. Produce cereales, vinos, hortalizas y ganado. Hay fábricas de tapones de corcho, de chocolate y de tejas y ladrillos. Celebra ferias del 21 al 23 de Marzo y del 12 al 15 de Septiembre, y mercados de cerdos los domingos.

Casar de Cáceres.—Lugar de 4,308 habitantes, a 12 kilómetros de Cáceres por carretera, con estación de ferrocarril a 7 kilómetros. Produce cereales, miel y ganado. Son muy renombrados sus quesos de leche de oveja y sus lanas finas. Celebra ferias del 25 al 27 de Mayo. Hay agregados el santuario de Nuestra Señora del Prado, la Fábrica Eléctrica-Harinera y la Estación.

Malpartida de Cáceres.—Villa de 4,139 habitantes, a 11 kilómetros de Cáceres, con estación de ferrocarril a 3 kilómetros (Arroyo-Malpartida). Carreteras a Cáceres, Valencia de Alcántara y Garrovillas. Produce cereales, ganado y lanas finas. Celebra ferias del 15 al 18 de Septiembre.

Sierra de Fuentes.—Lugar de 1,778 habitantes, a 12 kilómetros de Cáceres, cuya estación es la más cercana. Carretera de Cáceres a Trujillo. Cosecha cereales, vinos y aceite. Celebra ferias del 14 al 16 de Abril. Hay agregadas las casas de Zafra.

Torreorgaz.—Villa de 1,474 habitantes, a 12 kilóme-

tros de Cáceres, cuya estación es la más cercana, por carretera. Cosecha cereales, patatas, aceite y vino.

Torrequemada.—Lugar de 1,403 habitantes, a 16 kilómetros de Cáceres, cuya estación es la más cercana. Produce cereales, aceite, vinos y ganado.

PARTIDO JUDICIAL DE ALCÁNTARA

Se halla a Occidente de la provincia, confinando: por el N., con el partido de Hoyos; por NE., con el de Coria; por el E., con el de Garrovillas; por el SE., con el de Cáceres; por el S., con el de Valencia de Alcántara, y, por el O., con el mismo y Portugal.

El territorio, que es algo accidentado, tiene su mayor eminencia al extremo N., en el cerro Caballo.

El Tajo le cruza por el centro, de E. a O., recibiendo el río Fresneda, que roza el confín oriental, el Alagón, los arroyos Jartín y Malimón y los ríos Eljas, que señala los límites occidentales por su mitad septentrional, y Salor, que marca los del Mediodía y los occidentales por su mitad meridional.

No hay ferrocarriles. Una carretera procedente de Cáceres conduce a la cabeza del partido, de la cual parte otra hacia Castello-Branco (Portugal). Un ramal iniciado en Herrerueta entra por el S., en dirección de Brozas, hallándose en construcción el último trozo.

Comprende esta jurisdicción los ayuntamientos de Alcántara, Brozas, Ceclavín, Estorninos, Mata de Alcántara, Piedras Albas, Villa del Rey y Zarza la Mayor.

Alcántara.—Villa de 3,654 habitantes, a 60 kilómetros de Cáceres y a 48 de la estación de Arroyo-Malpartida. Carreteras indicadas anteriormente. Conserva parte de sus murallas y baluartes. Esta villa fué donada a los caballeros de la orden de Calatrava por Alfonso IX de León, traspasándola aquélla, con ciertas condiciones, a la orden de San Julián de Pereiro, que tomó desde entonces el nombre de Pereiro y Alcántara. Por mandato de Fernando el Católico edificose, a principios del siglo XVI, el convento de San Benito, para los caballeros de Alcántara; en la iglesia hay varios sepulcros notables. A O. de la villa y a cierta distancia de la misma, cruza el río un puente romano, que, según inscripciones que en él se conservan, fué construído por Cayo Julio Lacer, en el año 98 de nuestra Era, imperando Trajano. El término produce cereales, aceite, vino y mucho ganado. Celebra feria el 25 de Abril.

Brozas.—Villa de 5,308 habitantes, a 40 kilómetros de Cáceres y a 28 de la estación de Arroyo-Malpartida. Carretera de Cáceres a Alcántara. Tiene un balneario de aguas sulfurado-cálcicas. Hace gran comercio de lanas. Hay fábricas de chocolate, harinas y electricidad. Produce cereales, vino, miel y ganado. Celebra feria el 20 de Abril.

Ceclavín.—Villa de 5,137 habitantes, a 80 kilómetros de Cáceres y a 40 de la estación de Cañaveral. Produce cereales, vinos, aceite y ganado. Celebra feria el 29 de Septiembre.

Estorninos.—Lugar de 244 habitantes, a 68 kilómetros de Cáceres y a 56 de la estación de Arroyo-Malpartida. Produce cereales, aceite y ganado.

Mata de Alcántara.—Villa de 1,073 habitantes, a 54 kilómetros de Cáceres y a 35 de la estación de Garrovillas. Produce cereales, hortalizas, aceite, vino y ganadería.

Piedras Albas.—Lugar de 1,121 habitantes, a 70 kilómetros de Cáceres y a 58 de la estación de Arroyo-Malpar-

tida. Carretera de Alcántara a Castello-Branco (Portugal). Produce cereales, aceite, vino y ganado. Celebra ferias del 8 al 10 de Mayo.

Villa del Rey. — Villa de 828 habitantes, a 52 kilómetros de Cáceres y a 40 de la estación de Arroyo-Malpartida. Carretera de Cáceres a Alcántara. Produce cereales, aceite, vino y mucho ganado. Celebra feria el 3 de Febrero.

Zarza la Mayor. — Villa de 3,886 habitantes, a 75 kilómetros de Cáceres y a 50 de la estación de Cañaverál. Produce cereales, aceite y ganadería. Explota minas de fosfato de cal. Celebra feria el 24 de Junio.

PARTIDO JUDICIAL DE CORIA

Limita, por el N., con el partido de Hoyos; por NE., con el de Hervás; por el E., con el de Plasencia; por el S., con el de Garrovillas, y, por el O., con los de Alcántara y Hoyos.

El suelo es accidentado sin grandes alturas, y la llamada sierra de Coria es la más importante.

Corresponde a la cuenca septentrional del Tajo y le cruza, de E. a O., el Alagón, que recibe dentro del partido los arroyos Morcillo, Boquerón, Cabezón y Acín, y el río de Gata, que tiene por afluentes el Arrago y el arroyo Tinajas. Por los confines meridionales circula el Fresneda.

No hay ferrocarriles. Le cruza la carretera que va de Cáceres a Ciudad-Rodrigo, pasando por la cabeza del partido. Por el extremo SE., atraviesa la de Cáceres a Plasencia y Salamanca, y de Villanueva de la Sierra parte un ramal hacia Granadilla.

Comprende los ayuntamientos de Coria, Cachorrilla, Calzadilla, Casas de Don Gómez, Casillas de Coria, Guijo de Coria, Guijo de Galisteo, Holguera, Huélaga, Moraleja, Morcillo, Pescueza, Portaje, Pozuelo de Zarzón, Riobobos, Torrejoncillo, Villa del Campo y Villanueva de la Sierra.

Coria. — Ciudad de 3,333 habitantes, a 60 kilómetros de Cáceres y a 27 de la estación de Cañaverál. Carretera de Cáceres a Ciudad-Rodrigo. Hállase encerrada por sólidas murallas, sobre una colina. Es Sede Episcopal y tiene Seminario Conciliar. La Catedral es gótica, de una sola nave muy espaciosa; la capilla mayor y el coro están cerrados por magníficas verjas de hierro; la sillería de aquél fué terminada en el año 1489 y está muy bien labrada; hay en el templo varios sepulcros con estatuas de gran mérito. El término produce buen vino, cereales, aceite, legumbres y ganadería. Hay fábricas de chocolate. Celebra ferias de ganado del 3 al 5 de Mayo, del 8 al 10 de Septiembre y el 29 y 30 del mismo mes. Coria es la *Caurium* de los romanos. En la época visigoda fué elevada a la dignidad de Sede Episcopal. Padeció mucho durante la dominación agarena, pasando frecuentemente del poder de los moros al de los cristianos y viceversa. La reconquistó definitivamente Alfonso VIII, quien la reedificó, restaurando el obispado.

Cachorrilla. — Lugar de 427 habitantes, a 63 kilómetros de Cáceres y a 40 de la estación de Cañaverál. Produce principalmente cereales y ganado.

Calzadilla. — Lugar de 1,301 habitantes, a 67 kilómetros de Cáceres y a 33 de la estación de Mirabel. Produce cereales, corcho, aceite, vino y ganado.

Casas de Don Gómez. — Lugar de 604 habitantes, a 67 kilómetros de Cáceres y a 34 de la estación de Cañaverál. Carretera de Cáceres a Ciudad-Rodrigo. Produce cereales, aceite y ganado.

Casillas de Coria. — Lugar de 1,085 habitantes, a 65 kilómetros de Cáceres y a 32 de la estación de Cañaverál. Produce cereales, aceite y ganado.

Guijo de Coria. — Lugar de 781 habitantes, a 70 kilómetros de Cáceres y a 38 de la estación de Mirabel. Produce aceite, mucho cereal y ganadería.

Guijo de Galisteo. — Lugar de 900 habitantes, a 70 kilómetros de Cáceres y a 32 de la estación de Mirabel. Produce cereales, aceite, algo de vino y ganadería.

Holguera. — Lugar de 896 habitantes, a 55 kilómetros de Cáceres y a 15 de la estación de Cañaverál. Cosecha cereales, garbanzos, aceite y vino. Hay agregado el barrio de Grimaldo.

Huélaga. — Lugar de 145 habitantes, a 72 kilómetros de Cáceres y a 39 de la estación de Cañaverál. Produce cereales y ganado.

Moraleja. — Villa de 1,968 habitantes, a 75 kilómetros de Cáceres y a 42 de la estación de Cañaverál. Carretera de Cáceres a Ciudad-Rodrigo. Produce cereales, aceite, tapones de corcho y mucho ganado. Hay agregado el caserío de Malladas.

Morcillo. — Lugar de 229 habitantes, a 60 kilómetros de Cáceres y a 27 de la estación de Mirabel. Produce cereales, aceite y ganado.

Pescueza. — Lugar de 628 habitantes, a 58 kilómetros de Cáceres y a 25 de la estación de Cañaverál. Produce cereales y ganado.

Portaje. — Lugar de 1,261 habitantes, a 55 kilómetros de Cáceres y a 22 de la estación de Cañaverál. Produce cereales, bellotas, aceite y ganado.

Pozuelo de Zarzón. — Lugar de 1,369 habitantes, a 76 kilómetros de Cáceres y a 35 de la estación de Plasencia. Produce cereales, aceite, cebollas y ganado. Hay fábricas de curtidos y una de electricidad.

Riobobos. — Lugar de 1,287 habitantes, a 57 kilómetros de Cáceres y a 12 de la estación de Mirabel. Produce cereales, aceite, vinos y ganado.

Torrejoncillo. — Lugar de 4,742 habitantes, a 45 kilómetros de Cáceres y a 15 de la estación de Cañaverál. Carretera de Cáceres a Ciudad-Rodrigo. Hay muchas fábricas de hilados y tejidos de lana y algunas de harinas, de chocolate, de curtidos y de electricidad. Cosecha cereales, aceite y vinos, y cría ganado.

Villa del Campo. — Villa de 1,286 habitantes, a 75 kilómetros de Cáceres y a 39 de la estación de Plasencia. Cosecha cereales y aceite.

Villanueva de la Sierra. — Villa de 1,371 habitantes, a 80 kilómetros de Cáceres y a 35 de la estación de Plasencia. Carretera a Granadilla. Produce cereales, aceite, vinos y ganado.

PARTIDO JUDICIAL DE GARROVILLAS

Se encuentra al centro de la provincia, confinando: por el N., con el partido de Coria; por el NE., con el de Plasencia; por el E., con el de Trujillo; por el S., con el de Cáceres, y, por el O., con el de Alcántara.

La corriente del Tajo le corta por el centro de E. a O., pasando entre los montes que pueblan el territorio, cuyas mayores eminencias están en los vértices geodésicos de Cabeza Araya y pico Cañaverál. Dentro de la jurisdicción recibe el Tajo, por su margen derecha, las aguas del Fresneda, que roza los confines septentrionales y norocciden-