

Carretera de Vilaplana a Reus. Cosecha vino, aceite, avellanas y frutas.

*Montbrió de Tarragona.* — Villa de 1,411 habitantes, a 20 kilómetros de Tarragona y a 5 de la estación de Riudecañas-Botarell. Carreteras a Reus, Borjas del Campo, Dosaiguas, Montroig y Cambrils. Cosecha vino, aceite, cereales y algarrobas.

*Montroig.* — Villa de 2,479 habitantes, a 25 kilómetros de Tarragona y a 9 de las estaciones de Riudecañas y de Cambrils. Carreteras a Reus, Dosaiguas, Colldejou, Tortosa y Cambrils-Tarragona. Cosecha vino, aceite, cereales, legumbres, avellanas, almendras y algarrobas. Celebra ferias el primer sábado de Agosto y dos días siguientes.

*Musara (La).* — Lugar de 228 habitantes, a 31 kilómetros de Tarragona y a 11 de la estación de Borjas del Campo. Carreteras a Vilaplana, Cornudella y Febró. Produce cereales, patatas, maderas y ganado.

*Riudecols.* — Villa de 1,016 habitantes, a 25 kilómetros de Tarragona y a 5 de la estación de Borjas del Campo. Carreteras a Reus, Falset y Alforja. Cosecha cereales, vino, aceite, legumbres, almendras y avellanas.

*Riudoms.* — Villa de 3,520 habitantes, a 16 kilómetros de Tarragona y a 5 de la estación de Reus. Carreteras a Reus, Vilaseca, Montroig y Castellvell. Produce vino, aceite, cereales, legumbres, patatas, avellanas, frutas, hortalizas, miel y ganado. Celebra feria el 10 de Agosto y mercados los domingos.

*Selva (La).* — Villa de 2,913 habitantes, a 18 kilómetros de Tarragona, con estación de ferrocarril. Carreteras a Reus, Montblanch y Tarragona. Cosecha vino, aceite, cereales, mucha avellana y buenas frutas. Celebra feria el 28 de Octubre y mercados los domingos.

*Vilaplana.* — Villa de 864 habitantes, a 26 kilómetros de Tarragona y a 8 de la estación de Borjas Blancas. Cosecha avellanas, vino, legumbres y zumaque.

*Viñols y Archs.* — Lugar de 629 habitantes, a 21 kilómetros de Tarragona y a 5 de la estación de Cambrils. Carretera de Cambrils a Montbrió de Tarragona. Cosecha vino, aceite, cereales, legumbres, frutas, hortalizas y algarrobas.

## PARTIDO JUDICIAL DE TORTOSA

Es el más extenso de la provincia y ocupa toda la región meridional y sudoccidental de la misma. Limita: por el N., con los partidos de Gandesa y Falset; por el E., con el mar Mediterráneo; por el S., con el mismo y la provincia de Castellón de la Plana, y, por el O., con la última nombrada y el partido de Gandesa.

El Ebro le divide en dos partes, entrando por el N. y desaguando, al E., en los fangales de que hemos hablado al describir la provincia. En la parte oriental del expresado río aparecen las sierras de Cardó, de la Muela del Mundo y de Balaguer; el llano del Burgá, y los picos de la Creu dels Sants, de la Capsida y del Cant del Gall. A Occidente

caen las derivaciones de los Puertos de Beceite, con el monte Caro y el Bosque de la Espina, extendiéndose a sus pies la Plana de la Galera. Al Mediodía surgen los cerros de Codall y la sierra de Montsiá.

Por la margen izquierda del Ebro, entran en el río varias pequeñas corrientes, entre ellas el Capsida, y, por la derecha, otras muchas, de las cuales las más importantes son el Canaleta, el Caramella y el barranco de la Galera. Dos canales de riego sangran el expresado Ebro, uno por cada margen, y, desde Amposta a San Carlos de la Rápita, se desarrolla otro canal para la navegación. El río Cenja, que marca los límites extremos meridionales del partido y de la provincia, desagua directamente al mar, como otra multitud de insignificantes corrientes fluviales.

El ferrocarril de Tarragona a Valencia entra en el partido por el litoral, al que resigue en un buen trecho, internándose luego hacia la ciudad de Tortosa y saliendo por el S. de la jurisdicción.

La carretera de Tarragona a Valencia entra en el partido por NE., internándose hacia Perelló, mientras otro ramal resigue la costa hasta La Ampolla; al llegar a Venta Nueva, dicha carretera se bifurca en los sentidos de Tortosa y de Vinaroz. De Tortosa parten otros ramales hacia El Cardó, Gandesa, Roquetas y Santa Bárbara, de cuyo último punto se desgajan tres ramas hacia La Cenja, Amposta y Uldecona-Vinaroz. Indicaremos otras carreteras al ocuparnos de las localidades por donde pasan.

Comprende este partido los ayuntamientos de Tortosa, Alcanar, Aldover, Alfara, Amposta, Benifallet, Cala de la Ametlla, La Cenja, Cherta, Freginals, La Galera, Ginestar, Godall, Mas de Barberans, Masdenverge, Pauls, Perelló,

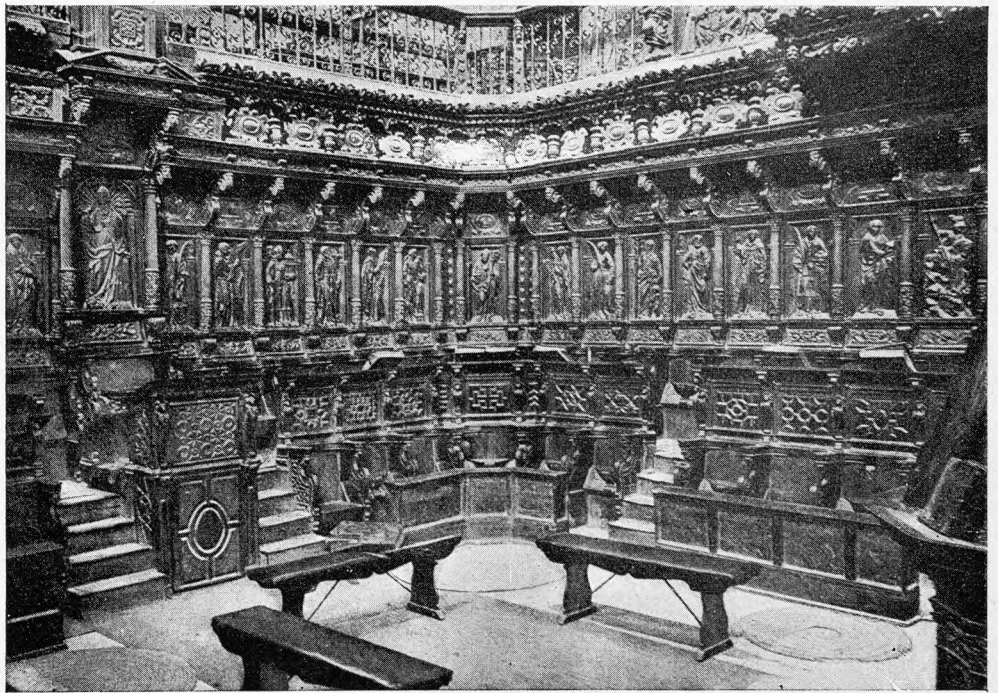

Tortosa.—Coro de la Catedral

Rasquera, Roquetas, San Carlos de la Rápita, Santa Bárbara, Tivenys y Uldecona.

*Tortosa.* — Ciudad de 28,097 habitantes, a 88 kilómetros de Tarragona, con estación de ferrocarril. Carreteras indicadas anteriormente. Hállase a la margen izquierda del Ebro, sobre el cual hay dos puentes y un viaducto para el ferrocarril. Es Sede Episcopal y cabeza de Distrito Marítimo, y tiene Seminario Conciliar y Cámaras Agrícola y de Comercio.



Posee hermosos edificios antiguos y modernos. La Catedral se halla emplazada en el lugar donde estuvo la mezquita principal, en la época musulmana. La obra actual fué comenzada a mediados del siglo XIV, llevándose a cabo en diferentes etapas, señaladas por la diversidad de estilos arquitectónicos. Lo más antiguo es el claustro, que acaso se remonte a fines del siglo XIII y a él da acceso la

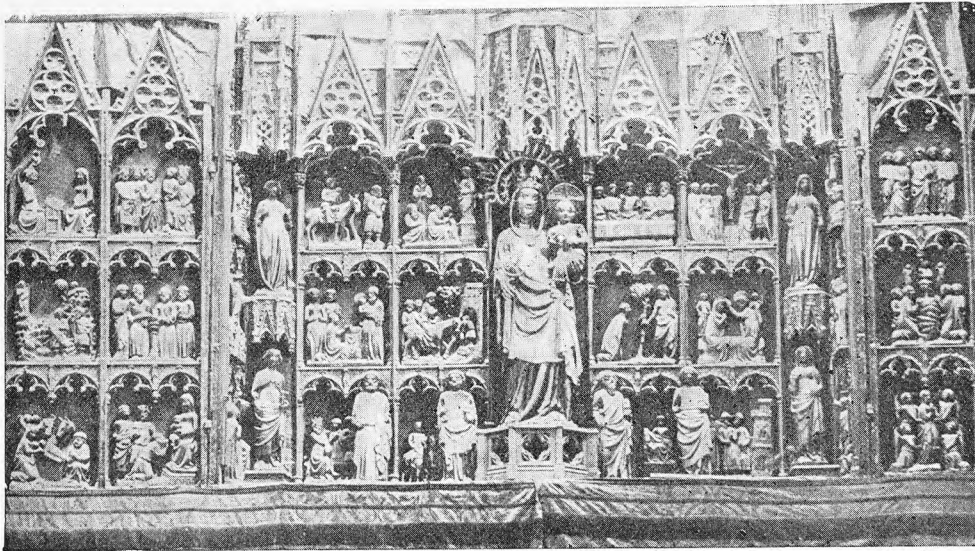

Tortosa.—Retablo de la Catedral

llamada puerta de la Olivera, de gusto churrigüesco. El interior del templo consta de tres naves ojivales; el retablo mayor es una hermosa pieza escultórica de la segunda mitad del siglo XIV; en el XVI fué labrada la espléndida sillera del coro, por Cristóbal de Salamanca, obra primorosa de estilo plateresco; rica es en mármoles la capilla de Nuestra Señora de la Cinta, patrona de Tortosa, y son muy dignos de admiración la pila bautismal del antipapa Luna y algunas sepulturas con estatuas. La fachada es de estilo greco-romano, construída en el siglo XVIII. En el antiguo convento de San Francisco, donde hoy está instalado el Museo Municipal, llama la atención una hermosa portada plateresca. En el colegio de San Luís, mandado edificar por Carlos I, para educación de la juventud morisca, se admiran la bellísima portada interior, del renacimiento español, que ostenta las armas de la casa de Austria, y un patio de graciosas líneas y delicadas labores escultóricas. También es notable el palacio episcopal, y especialmente la capilla y el patio, con arquería gótica del siglo XIV. La casa del Ayuntamiento fué construída a mediados del siglo XVI; la Lonja, a principios del XIV, y, entre los edificios modernos, citaremos el Mercado y el Matadero.

Hay fábricas de géneros de punto, de fundición de metales, de aceite de orujo, de gorras, de bebidas gaseosas, de aguardientes, de aserrar maderas, de chocolate, de sulfuro de carbono, de papel, de mosaicos y de pastas para sopa. La principal riqueza consiste en el aceite de oliva, del que hace una importantísima exportación al extranjero, cosechándose, además, en su término, riquísimas y abundantes frutas, algarrobas, legumbres, hortalizas, vinos, arroz, etc. Tiene varios manantiales de aguas medicinales, con un buen balneario, llamado de «La Esperanza», en el barrio de Remolins.

Al ayuntamiento de Tortosa están agregados numerosos caseríos, entre ellos el llamado de la Aldea, que dista 12 kilómetros del núcleo de la ciudad; los barrios de Bitem, Campredó, Regués, San Vicente y Vinallop, y los arraba-

les de la Leche, de la Cruz y de Jesús. En este último, que se halla a 3 kilómetros de la ciudad, hay el convento de los PP. Jesuitas, que tienen allí su noviciado y el famoso «Observatorio del Ebro», fundado por el P. Cirera, establecimiento importantísimo, uno de los mejores que existen en su género.

El nombre de Tortosa (*Dertosa*) aparece en la época romana. Julio César la dió el dictado de *Julia* y la consideración de Municipio, y Augusto la concedió los derechos de colonia. Con la llegada de los visigodos aumentó la población de Tortosa, por refugiarse en ella muchos vecinos de Tarragona. Poco después de haberse apoderado de ella los moros, la sitió Ludovico Pío o sus generales (808, 810 y 811) sin conseguir su rescate, y, al caer el Califato, se constituyó en reino, unas veces independiente y otras unido con los de Zaragoza, Valencia y Denia. Gobernaron la taifa tortosina Lebib (1018), Mutgehid (1020), Mokatil (1054), Mutgehid (segunda vez, 1058), Yala el Amirí (1059), Nabil (1062), Mondhir (1091) y Soleiman (1098). El dominio musulmán terminó en el último día del año 1148,

entrando en la ciudad el Conde de Barcelona Ramón Berenguer IV. Por el tratado de capitulación podían los moros continuar residiendo dentro de la ciudad durante un año, trasladándose extramuros después de transcurrido; pero una sangrienta colisión habida entre aquéllos y los cristianos, bravamente ayudados por sus esposas, acortó aquel plazo, siendo dichas mujeres investidas de la orden de la «Destral», que se creó en memoria de aquel acto, y gozando en lo sucesivo de ciertos privilegios de libertad civil, respecto de sus maridos. En Tortosa se celebraron algunas Cortes catalanas y generales (1225, 1318, 1331, 1365, 1371, 1420, 1429, 1442 y 1495). En tiempos de Juan II esta ciudad se declaró contra el rey, capitulando en 15 de Julio de 1466; durante el alzamiento de los catalanes contra Felipe IV, Tortosa se mantuvo a favor del soberano; en la guerra de Sucesión también capituló, una vez sitiada por el Duque de Orleans, y, en la de la Independencia, se entregó al general Suchet, después de resistir algunos meses de asedio (31 de Diciembre de 1810).

*Alcanar*. — Villa de 5.446 habitantes, a 105 kilómetros de Tarragona y a 4 de la estación de Uldecona. Carretera que de Uldecona va a empalmar con la de Tarragona a Valencia. Produce cereales, aceite, algarrobas y frutas. Celebra mercados los jueves. Hay agregada la importante barriada de pescadores llamada Casas de Mar.

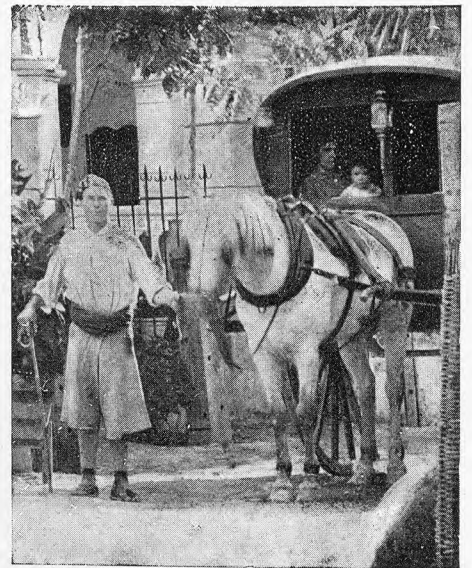

Tortosa.—Un tartanero, con el clásico *saragüell*



*Aldover.* — Villa de 1,403 habitantes, a 95 kilómetros de Tarragona y a 7 de la estación de Tortosa. Carreteras a Tortosa, Gandesa y Alfara. Produce cereales, aceite, algarrobas, legumbres, hortalizas, cáñamo, lino y frutas. Hay agregado el arrabal de la Cruz.

*Alfara.* — Lugar de 969 habitantes, a 101 kilómetros de

a Tortosa, Gandesa, Pauls y Alfara. Produce cereales, aceite, maíz, algarrobas, legumbres y frutas.

*Freginals.* — Lugar de 781 habitantes, a 86 kilómetros de Tarragona y a 5 de la estación de Santa Bárbara. Carretera de Tortosa a Vinaroz. Produce aceite, cereales, vino, legumbres, algarrobas y ganado.

*Galera (La).* — Villa de 1,517 habitantes, a 92 kilómetros de Tarragona y a 5 de la estación de Santa Bárbara. Carretera de Santa Bárbara a La Cenia. Produce vino, aceite, legumbres, hortalizas y ganado.

*Ginestar.* — Villa de 1,626 habitantes, a 68 kilómetros de Tarragona y a 7 de la estación de Mora la Nueva. Produce vino, aceite, cereales, legumbres, hortalizas, patatas, almendras, seda y ganado.

*Godall.* — Lugar de 1,868 habitantes, a 94 kilómetros de Tarragona y a 7 de la estación de Santa Bárbara. Produce vino, aceite, cereales, legumbres, higos y ganado.

*Mas de Barberans.* — Lugar de 1,569 habitantes, a 100 kilómetros de Tarragona y a 12 de la estación de Santa Bárbara. Cosecha cereales, legumbres, vino, aceite y patatas. Hay agregado el arrabal de Tetuán.

*Masdenverge.* — Lugar de 886 habitantes, a 83 kilómetros de Tarragona y a 5 de la estación de Santa Bárbara. Cosecha vino, aceite, cereales y legumbres.

*Pauls.* — Lugar de 1,247 habitantes, a 95 kilómetros de Tarragona y a 22 de la estación de Tortosa. Carreteras a Cherta y a Prat de Compte. Produce vino, aceite, cereales, almendras, algarrobas y ganado. Hay agregada la ermita de San Roque y varios caseríos.

*Perelló.* — Lugar de 4,146 habitantes, a 56 kilómetros



Alcanar.—Plaza Mayor

Tarragona y a 15 de la estación de Tortosa, por carretera. Produce aceite, cereales, vino, frutas, legumbres, hortalizas, maderas y ganado. Celebra ferias del 28 al 30 de Septiembre.

*Amposta.* — Ciudad de 4,959 habitantes, a 80 kilómetros de Tarragona, con estación de ferrocarril a 5 kilómetros. Carreteras a Tarragona, Valencia, Tortosa, Santa Bárbara y La Galera. Produce cereales, arroz, aceite, maíz, algarrobas, vino, frutas, regaliz y ganado. Celebra ferias del 8 al 10 de Diciembre y mercados los martes y domingos. Hay agregados el arrabal de Grau y el barrio de San Miguel.

*Benifallet.* — Villa de 1,989 habitantes, a 73 kilómetros de Tarragona y a 20 de la estación de Tortosa. Produce cereales, legumbres, almendras, aceite, vino, algarrobas, higos y ganado. Hay en su término el renombrado balneario de Cardó, de aguas bicarbonatado-cálcicas, con cantidades ponderables de arsénico, iodo y bromo. Carretera a Tortosa.

*Cala de la Ametlla.* — Lugar marítimo de 2,802 habitantes, a 52 kilómetros de Tarragona, con estación de ferrocarril. Carreteras a Tarragona, Tortosa, Vandelló y Perelló. Cosecha aceite y algarrobas.

*Cenia (La).* — Villa de 3,362 habitantes, a 108 kilómetros de Tarragona y a 14 de la estación de Ulldecona. Carretera a Santa Bárbara. Produce vino, aceite, cereales, patatas, judías, maíz, higos, hortalizas y ganado.

*Cherta.* — Villa de 2,745 habitantes, a 90 kilómetros de Tarragona y a 10 de la estación de Tortosa. Carreteras



Cala de la Ametlla.—La Playa

de Tarragona, con estación de ferrocarril a 7 kilómetros, en La Ampolla, aldea agregada a este ayuntamiento. Carreteras a Tarragona, Valencia, Tivisa y Ginestar. Produce vino, aceite, cereales, almendras, algarrobas, miel y ganado. Celebra ferias del 15 al 17 de Abril y del 22 al 24 de Octubre.



*Rasquera.*—Lugar de 1,542 habitantes, a 74 kilómetros de Tarragona y a 15 de la estación de Mora la Nueva. Produce vino, aceite, cereales, almendras, algarrobas, miel y ganado. Celebra ferias del 1 al 3 de Mayo.

*Roquetas.*—Ciudad de 5,102 habitantes, a 90 kilómetros de Tarragona y a 2 de la estación de Tortosa, por carretera. Cosecha aceite, vino, cereales, legumbres, algarrobas, patatas y frutas. Hay agregado el arrabal de Cristo.

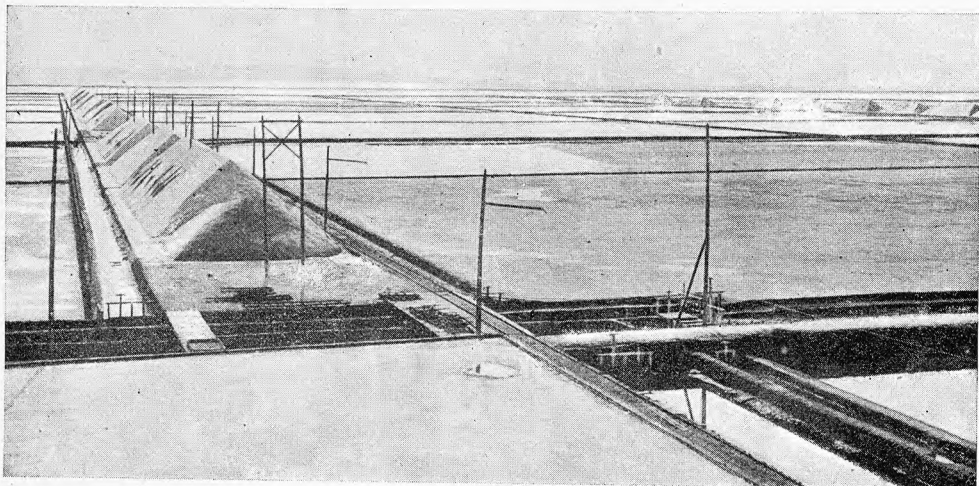

San Carlos de la Rápita.—Las Salinas

*San Carlos de la Rápita.*—Ciudad de 4,592 habitantes, a 90 kilómetros de Tarragona y a 15 de la estación de Amposta. Se halla a la entrada del puerto de los Alfaques, en la desembocadura del canal de navegación del Ebro. Carretera de Tarragona a Valencia. Hay unas salinas importantes. Cosecha cereales, arroz, vino, aceite, legumbres, algarrobas y frutas. Se dedica a la pesca. Celebra mercados los miércoles. Hay agregado el caserío Casablanca.

*Santa Bárbara.*—Villa de 3,809 habitantes, a 86 kilómetros de Tarragona, con estación de ferrocarril. Carreteras a Tortosa, Amposta, Vinaroz y La Cenia. Produce aceite, algarrobas, vino, cereales, legumbres, hortalizas, frutas, miel y ganado. Hay fábricas de aguardientes. Tiene agregados los arrabales de Figueretas y dels Sabres.

*Tivenys.*—Villa de 1,938 habitantes, a 88 kilómetros de Tarragona y a 10 de la estación de Tortosa. Carretera de Tortosa al balneario de Cardó. Produce vino, aceite, cereales, cáñamo, almendras, maíz, algarrobas, frutas y ganado. Hay agregado el arrabal de la Romelia.

*Uldecona.*—Villa de 7,011 habitantes, a 100 kilómetros de Tarragona, con estación de ferrocarril. Carreteras a Tortosa, Vinaroz y Alcanar. Alzase dentro del término una ermita, en la que se venera la imagen románica de la Virgen de la Piedad. Se cosechan aceite, vino, cereales, algarrobas y ganado. Hay agregados los caseríos de Las Ventalles, Molino del Castell, La Miliana, del Pas y dels Valentins.

#### PARTIDO JUDICIAL DE VALLS

Se halla al centro de la región nororiental de la provincia, limitando: por el N., con el partido de Montblanch; por el E., con el de Vendrell; por el S., con los de Tarra-

gon y Reus, y, por el O., con el último nombrado y el de Montblanch.

El territorio es poco extenso y levemente accidentado, cayendo, por Occidente, los montes orientales de la sierra de La Musara.

Le riegan los ríos Gayá y Francolí.

El ferrocarril que va de Tarragona a Lérida cruza en sentido de S. a N. por la región occidental, y empalma, en Picamoixons, con una línea que pasa por la cabeza del partido, procedente de Roda de Bará y Barcelona.

De la ciudad de Valls parten las siguientes carreteras: la de Pont de Armentera, con un ramal hacia Plá de Cabra y Sarreal; la de Vendrell, que cruza, en La Serra, con la de Vilarrodona a Tarragona; la de Nulles, Vilabella y Rodañá, que se cruza, en Bellavista, con la de Aiguamurcia, Alió y Masó; la de Tarragona, con un ramal que va de Vallmoll a La Secuita, y las de Alcover, de La Riba y de Montblanch, que, en dichas poblaciones, empalman con la de Reus a Lérida. De las demás carreteras daremos cuenta al ocuparnos de las lo-

calidades por donde pasan.

Los ayuntamientos comprendidos en esta jurisdicción son: Valls, Albiol, Alcover, Alió, Bráfim, Cabra del Campo, Figuerola, Garidells, Masó, Milá, Nulles, Plá de Cabra, Pont de Armentera, Puigpelat, La Riba, Rodañá, Vallmoll, Vilabella, Vilallonga y Vilarrodona.

*Valls.*—Ciudad de 11,911 habitantes, a 19 kilómetros de Tarragona, con estación de ferrocarril. Carreteras indicadas anteriormente. Es población muy próspera, en la



Ulldecona.—Ermita de la Piedad

que se han instalado con éxito importantes industrias. Hay fábricas de tejidos de hilo, lana y algodón, de géneros de punto, de guanos, de jabón, de licores y aguardientes, de pastas para sopa, de aprestos, de aserrar maderas, de blanqueo de algodón, de curtidos, etc. Cosecha vino y avellanas en gran cantidad, y, además, aceite, cereales, legumbres, frutas, hortalizas, patatas, algarrobas, cáñamo y maíz. Celebra ferias el lunes de Pascua de Pentecostés, el 8 de Septiembre y el domingo después de Santa Úrsula;



mercados los miércoles, sábados y domingos. Hay agregados la aldea de Masmolets y los lugares de Fontscaldas y Picamoixons; este último con estación de ferrocarril, donde empalma la línea de Barcelona y Roda de Bará con la de Tarragona y Lérida.

*Albiol.*—Lugar de 318 habitantes, a 30 kilómetros de Tarragona y a 8 de la estación de Alcover. Carreteras a Valls, Vilaplana y Montreal. Produce vino, aceite, cereales, legumbres, patatas, avellanas y ganado.

*Alcover.*—Villa de 2,235 habitantes, a 22 kilómetros de Tarragona, con estación de ferrocarril. Carreteras a Lérida, Reus, Valls, Albiol y Montreal. La iglesia parroquial tiene una bella portada de estilo herreriano, sin estatuas en las hornacinas, y un espléndido retablo churriguesco. Cosecha vino, aceite, cereales, hortalizas, algarrobas, maíz, patatas, cáñamo y avellanas. Celebra feria el segundo domingo de Octubre.

*Alió.*—Lugar de 636 habitantes, a 22 kilómetros de Tarragona y a 4 de la estación de Valls. Carreteras a Valls, Vendrell, Aiguamurcia, Masó y Bonastre. Cosecha vino, aceite, cereales y almendras.

*Bráfim.*—Villa de 1,086 habitantes, a 18 kilómetros de Tarragona y a 3 de la estación de Nulles. Carreteras a Tarragona, Vilarrodona, Alió y Bonastre. Cosecha vino,

frutas, patatas, almendras, cereales, legumbres y algo de aceite.

*Cabra del Campo.*—Villa de 987 habitantes, a 31 kilómetros de Tarragona y a 9 de la estación de Montblanch. Carretera de Plá de Cabra a Solivella. Produce principalmente vino, aceite, cereales, legumbres, frutas, hortalizas, higos y ganado lanar.

*Figuerola.*—Lugar de 731 habitantes, a 27 kilómetros de Tarragona y a 8 de la estación de Valls. Produce vino, aceite, avellanas y frutas. Hay agregado el lugar de Miramar.

*Garidells.*—Lugar de 267 habitantes, a 12 kilómetros de Tarragona y a 2 de la estación de Secuita-Perafort. Carretera de Valls a Tarragona. Produce vino, aceite, cereales y algarrobas.

*Masó.*—Lugar de 393 habitantes, a 15 kilómetros de Tarragona y a 4 de la estación de Morell. Carreteras a Picamoixons, Reus y Alió. Cosecha vino, aceite, cereales, legumbres, algarrobas, cáñamo, avellanas, maíz y manzanas.

*Milá.*—Lugar de 313 habitantes, a 16 kilómetros de Tarragona y a 5 de la estación de Morell. Carretera de Vilallonga a Picamoixons. Produce vino, aceite, cereales, hortalizas, algarrobas y avellanas.

*Nulles.*—Lugar de 791 habitantes, a 16 kilómetros de Tarragona, con estación de ferrocarril. Carreteras a Valls y a Rodoñá. Cosecha vino, cereales, algarrobas, avellanas y patatas. Hay agregados los caseríos Bellavista y Casafort.

*Plá de Cabra.*—Villa de 1,718 habitantes, a 28 kilómetros de Tarragona y a 9 de la estación de Valls. Carreteras a Solivella, Valls y Pont de Armentera. Produce vino, aceite, cereales, frutas, avellanas y ganado lanar. Celebra feria el segundo domingo después de Todos los Santos.

*Pont de Armentera.*—Villa de 992 habitantes, a 34 kilómetros de Tarragona y a 15 de la estación de Valls. Carreteras a Valls, Selma y Pontils. Cosecha vino, aceite, cereales, patatas, cáñamo y legumbres. Hay agregado el lugar de Salmellá.

*Puigpelat.*—Lugar de 626 habitantes, a 22 kilómetros de Tarragona y a 4 de la estación de Valls. Carretera de Alió a Masó. Cosecha vino, aceite, cereales, legumbres y avellanas.

*Riba (La).*—Lugar de 861 habitantes, a 27 kilómetros de Tarragona, con estación de ferrocarril. Carreteras a Tarragona, Lérida, Valls y Montreal. Produce vino, aceite, cereales y ganado cabrío. Hay agregado el barrio de La Carretera y el arrabal Cap de Riba.

*Rodoñá.*—Lugar de 784 habitantes, a 23 kilómetros de Tarragona

y a 7 de las estaciones de Nulles y Vilabella. Carreteras a Valls, Vendrell y Tarragona. Cosecha vino, aceite y cereales.

*Vallmoll.*—Villa de 1,324 habitantes, a 15 kilómetros de Tarragona y a 4 de la estación de Valls. Carreteras a Tarragona, Montblanch, Alió, La Secuita y Masó. Produce vino, aceite, cereales, legumbres, etc.

*Vilabella.*—Villa de 1,298 habitantes, a 16 kilómetros de Tarragona, con estación de ferrocarril. Carreteras a Tarragona, Valls y Rodoñá. Produce vino, aceite, cereales y ganado lanar. Hay fábricas de géneros de punto.

*Vilallonga.*—Villa de 1,235 habitantes, a 13 kilómetros de Tarragona y a 2 de la estación de Morell. Carreteras a Tarragona, La Selva, Valls y Reus. Cosecha vino, aceite, cereales, algarrobas, avellanas, patatas, frutas y legumbres. Celebra feria el primer domingo de Octubre.

*Vilarrodona.*—Villa de 1,907 habitantes, situada a 24 kilómetros de Tarragona y a 9 de la estación de Valls. Carreteras hacia Tarragona y Montserrí. Cosecha vino, cereales, legumbres y patatas. Celebra ferias el domingo, lunes y martes siguientes a la fiesta de Todos los Santos y mercado los domingos. Hay agregados la aldea Vilardida y el caserío Mas d'en Bosch.



Valls.—Juegos gimnásticos de los *Xiquets de Valls*, frente a la Casa Consistorial



## PARTIDO JUDICIAL DE VENDRELL

Se encuentra en el extremo oriental de la provincia, confinando: por el N., con el partido de Montblanch; por el NE. y E., con la provincia de Barcelona; por el S., con el mar Mediterráneo; por el SO., con el partido de Tarragona, y, por el O. y NO., con el de Valls.



Vendrell.—Fachada de la iglesia parroquial

Su mayor parte corresponde a la comarca del Panadés, que se prolonga por la provincia de Barcelona. El terreno es algo accidentado, desarrollándose en el mismo las sierras de Montmell, Cuadrell y Montferri.

Le riegan, por Oriente, algunas corrientes tributarias del río Foix; por el centro, el torrente de La Bisbal, y, por Occidente, el río Gayá.

En la estación de San Vicente de Calders se efectúa el cruce de las vías férreas de Barcelona a Madrid, por Reus, y de Barcelona a Valencia. De la primera de las expresadas líneas se desprende, en Roda de Bará, un ramal que va, por Valls, a Picamoixons, donde empalma con el ferrocarril de Tarragona a Lérida.

Por el litoral circula la carretera de Barcelona a Tarragona, y, de la cabeza del partido, arrancan ramales hacia las expresadas capitales, San Jaime dels Domenys, Vilafranca del Panadés y Valls. Las demás carreteras se indicarán al tratar de las localidades que se sirven de ellas.

Abraza este partido los términos municipales de Vendrell, Aiguamurcia, Albiñana, Altafulla, Arbós, Bañeras, Bellvey, Bisbal del Panadés, Bonastre, Calafell, Creixell, Cunit, Llorens, Masllorens, Montmell, La Nou de Gayá, Poble de Montornés, Montserri, La Riera, Roda de Bará, Salomó, Santa Oliva, San Jaime dels Domenys, San Vicente de Calders, Torredembarra y Vespella.

*Vendrell.* — Villa de 4,520 habitantes, a 29 kilómetros de Tarragona, con estación de ferrocarril. Carreteras indicadas anteriormente. Tiene fábricas de aguardientes, de alcoholes, de chocolate y de pastas para sopa. Cosecha vinos, aceite, cereales, legumbres y algarrobas. Dedicase especialmente a la producción de alfarería. Celebra ferias el primer domingo de Abril y del 15 al 17 de Octubre; mercados los jueves y domingos. Hay agregado el caserío de pescadores Playa de San Salvador.

*Aiguamurcia.* — Lugar de 1,911 habitantes, a 27 kilómetros de Tarragona y a 10 de la estación de Valls, por carretera. Cosecha vino, aceite, cereales, legumbres, hortalizas y frutas. Hay agregados varios caseríos, el lugar de La Pobla y las aldeas de Selma y Santas Creus.

En esta última, que dista 5 kilómetros de Aiguamurcia, se encuentra un célebre monasterio de la Orden del Cister, fundado en el siglo XII. Es de menores proporciones que el de Poblet, pero el estilo arquitectónico de aquél guarda con éste mucha semejanza. También el monasterio de Santas Creus fué objeto de ultrajes y profanaciones en el año 1835 y siguientes, por parte del vecindario y de varias compañías de voluntarios liberales. Pegose fuego al coro, al órgano y al altar mayor; destruyéronse varias sepulturas, entre ellas la del rey Jaime II, cuyos restos y los de su esposa Doña Blanca fueron echados al pozo del palacio real. El archivo, el mobiliario y los objetos del culto



Vendrell.—Interior de la iglesia parroquial

fueron saqueados y el monasterio quedó, por largo tiempo, abandonado. Aparte las sencillas construcciones primitivas, las que pueden estimarse de carácter monumental corresponden a los siglos XII, XIII y XIV. La fachada del templo es de una admirable sencillez y de una singular elegancia de líneas; su principal ornamento consiste en la portada con arco de medio punto, sobre el cual se desarrolla un



gran ventanal de arco apuntado; los remates están almenados. El interior consta de tres naves y crucero, con planta de cruz latina. Obsérvase, como en la catedral de Tarragona y en el monasterio de Poblet, que la parte inferior de la edificación, hasta el arranque de las bóvedas, pertenece al estilo románico, mientras éstas son ojivales. Los capiteles, impostas y cornisas están ligeramente esculpidos. Junto a las columnas centrales del crucero aparecen la profanada sepultura de Jaime II y la hermosa tumba de Pedro el Grande, uno de los pocos soberanos de Aragón cuyas cenizas se salvaron de los macabros y sacrilegos excesos del año 1835. El claustro principal, al que da ingreso directo una bella puerta gótica, forma un rectángulo de 39'40 metros, por 34'40; su arquería ojival ofrece gran variedad de dibujos en los calados ajimeces, y, en los muros de las naves, ábrense grandes nichos, con notables sepulcros de personajes de la nobleza catalana. Otro claustro más antiguo y diversas estancias del convento, más o menos bien conservadas, ofrecen también mucho interés alcurioso inteligente. El palacio real es la fábrica, artística y arquitectónicamente considerada, más preciada del monasterio, siendo de admirar el hermoso patio gótico, con escalera de un solo tramo, bellamente esculpida y con elegante pasamano.

La iglesia del monasterio es hoy parroquia de Santas Creus y de Aiguamurcia, y, en el que fué palacio del abad, está hoy instalada la casa del ayuntamiento, el juzgado municipal y las escuelas públicas.

*Albiñana.*—Lugar de 943 habitantes, a 28 kilómetros de Tarragona y a 5 de la estación de Vendrell. Cosecha vino, aceite, cereales, legumbres y algarrobas. Hay agregados el barrio de Las Pesas y las masías del Torrent.

*Altafulla.*—Villa de 727 habitantes, a 12 kilómetros de Tarragona, con estación de ferrocarril. Carretera de Tarragona a Barcelona. Cosecha vino, aceite, cereales, legumbres, hortalizas, cáñamo, frutas y algarrobas. Celebra feria el último domingo de Octubre.

*Arbós.*—Villa de 1,866 habitantes, a 37 kilómetros de Tarragona, con estación de ferrocarril. Carreteras a Vendrell, Villafranca del Panadés y San Jaime dels Domenys. Cosecha vino, aceite, cereales, legumbres y ajos. Hay fábricas de blondas. Celebra ferias el 10 de Agosto y el 13 de Diciembre, y mercados los domingos. Hay agregado el caserío de La Llacuneta.

*Bañeras.*—Lugar de 781 habitantes, a 39 kilómetros de Tarragona y a 2 de la estación de Arbós. Carretera de Arbós a San Jaime dels Domenys. Produce cereales, vino, aceite, legumbres y ganado. Hay agregados los caseríos de Saiforas y San Miguel.

*Bellvey.*—Lugar de 763 habitantes, a 33 kilómetros de Tarragona y a 4 de las estaciones de Vendrell y de Arbós.

Carreteras a Tarragona, Barcelona, Clariana y Calafell. Produce vino, aceite, granos y ganado.

*Bisbal del Panadés.*—Villa de 1,604 habitantes, a 36 kilómetros de Tarragona y a 7 de la estación de Vendrell. Carreteras a Vendrell, San Jaime dels Domenys y Montmell. Produce cereales, vino, aceite, almendras, algarrobas y ganado lanar. Hay agregado el caserío de Ortigós.

*Bonastre.*—Lugar de 733 habitantes, a 25 kilómetros de Tarragona y a 5 de la estación de Roda de Bará. Carreteras a Roda, Valls y Masllorens. Produce vino, aceite, cereales, legumbres, ajos, cáñamo, maíz y ganado.

*Calafell.*—Lugar de 1,594 habitantes, a 29 kilómetros de Tarragona, con estación de ferrocarril. Carreteras a Vendrell, Bellvey y Clariana. Cosecha vino, aceite, cereales y algarrobas. Hay agregado el caserío de pescadores La Playa.

*Creixell.*—Lugar de 349 habitantes, a 17 kilómetros de Tarragona y a 3 de la estación de Roda de Bará. Carreteras a Barcelona, Tarragona y Roda. Cosecha vino, cereales y algarrobas.

*Cunit.*—Lugar de 320 habitantes, a 34 kilómetros de Tarragona y a 4 de la estación de Cubellas. Carreteras a Tarragona, Barcelona y Clariana. Produce vino, aceite, cereales, legumbres, algarrobas, almendras y ganado.

*Llorens.*—Lugar de 866 habitantes, a 38 kilómetros de Tarragona y a 5 de la estación de

Arbós. Carretera de Vendrell a San Jaime dels Domenys. Produce vino, aceite, cereales, legumbres, frutas, almendras, algarrobas y forrajes.

*Masllorens.*—Lugar de 874 habitantes, a 24 kilómetros de Tarragona y a 5 de la estación de Salomó. Carretera a Roda de Bará. Cosecha vino, aceite, cereales y legumbres. Hay agregado el caserío Masarbonés.

*Montmell.*—Ayuntamiento de 1,053 habitantes, a 32 kilómetros de Tarragona y a 14 de la estación de Vendrell. Comprende el caserío de Aiguaviva, la aldea Marmellá, el lugar de Juncosa, donde se cruzan las carreteras de Rodañá a Aiguaviva y de Querol a Vendrell, y el lugar que da nombre al ayuntamiento. Produce vino, aceite, cereales, patatas, judías, maderas y ganado.

*Montserri.*—Lugar de 408 habitantes, a 19 kilómetros de Tarragona y a 5 de la estación de Vilabella. Carreteras a Valls, Rodañá y Vilarrodona. Produce vino, cereales, patatas, legumbres y ganado de cerda. Hay agregado el caserío de Vilardida.

*Nou de Gayá (La).*—Lugar de 441 habitantes, a 16 kilómetros de Tarragona y a 2 de las estaciones de La Riera y de Pobla de Montornés. Cosecha vino, aceite, cereales, legumbres, algarrobas y maíz.

*Pobla de Montornés.*—Lugar de 922 habitantes, a 17 kilómetros de Tarragona, con estación de ferrocarril. Ca-

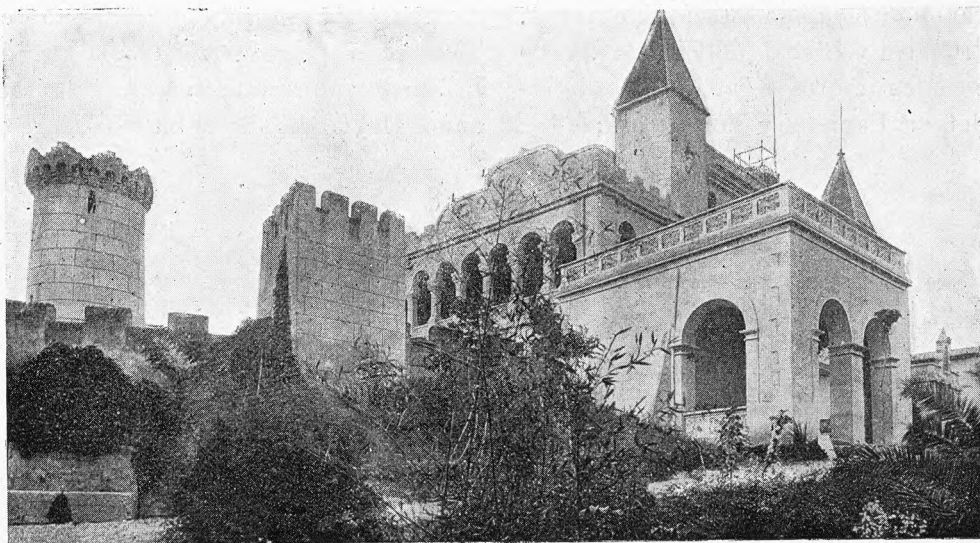

Bañeras.—El castillo de Sabartés



rretera que empalma con la de Tarragona a Barcelona. Cosecha vino, aceite, cereales, legumbres y algarrobas. Hay agregado el caserío de Rubials.

*Riera (La).*—Lugar de 1,087 habitantes, a 14 kilómetros de Tarragona, con estación de ferrocarril. Produce vino, aceite, cereales, legumbres, frutas, cáñamo, avellanas, algarrobas y ganado lanar. Hay agregado el lugar de Ardeña.

*Roda de Bará.*—Lugar de 695 habitantes, a 20 kilómetros de Tarragona, con estación de ferrocarril, en la que se juntan las líneas de Madrid y de Picamoixons, hacia Barcelona. Carreteras a Vendrell, Valls y Creixell. Produce vino, aceite, cereales, legumbres y algarrobas. Hay en el término el arco romano de Bará, que se supone erigido en época de Trajano, ignorándose con que objeto.

*Salomó.*—Lugar de 851 habitantes, a 19 kilómetros de Tarragona, con estación de ferrocarril. Carreteras a Bráfim, Bonastre y Vespella. Produce vino, aceite, cereales, legumbres, algarrobas, patatas y ajos.

*San Jaime dels Domenys.*—Lugar de 1,543 habitantes, a 40 kilómetros de Tarragona y a 7 de la estación de Arbós. Carreteras a Arbós, Aiguaviva y Bisbal del Panadés. Produce vino, aceite, cereales, legumbres y ganado. Hay agregados los lugares de Lletger, Papiolet y Torregrosa; el ba-

rrío de Cornudella y los caseríos Carroña Baixa y Hostal Nou.

*Santa Oliva.*—Lugar de 606 habitantes, a 33 kilómetros de Tarragona y a 4 de la estación de Vendrell. Carretera de Vendrell a San Jaime dels Domenys. Produce vino, aceite, cereales y algarrobas.

*San Vicente de Calders.*—Lugar de 358 habitantes, a 26 kilómetros de Tarragona, con estación de ferrocarril a 3 kilómetros, donde se cruzan las líneas de Barcelona a Tarragona y de Barcelona a Madrid. Carretera de Roda de Bará a Vendrell. Produce vino, aceite, cereales y algarrobas. Hay un establecimiento de aguas medicinales llamado «Balneario de Comarruga».

*Torredembarra.*—Villa de 2,063 habitantes, a 13 kilómetros de Tarragona, con estación de ferrocarril. Carretera de Tarragona a Barcelona. Produce vino, aceite, cereales, legumbres, algarrobas y cáñamo. Celebra feria el cuarto domingo después de Pascua de Resurrección. Tiene agregados el barrio de pescadores La Marina, con baños de mar, y el lugar de Clará.

*Vespella.*—Villa de 216 habitantes, a 16 kilómetros de Tarragona y a 3 de la estación de Salomó, por carretera. Produce vino, aceite, cereales, algarrobas, legumbres y ganado. Hay agregado el barrio Masos de Vespella.