

Guardia de Tremp.—Villa de 481 habitantes, a 86 kilómetros de Lérida y a 60 de la estación de Balaguer. Carretera de Balaguer a Tremp. Produce cereales, vino, aceite y seda. Hay agregado el lugar de Sellés.

Gurp.—Lugar de 486 habitantes, a 103 kilómetros de

nado. Comprende los lugares de Meull y Santa Lucía, y varios caseríos.

Orcau.—Lugar de 401 habitantes, a 102 kilómetros de Lérida y a 76 de la estación de Balaguer. Produce vinos, aceite, cereales y ganado. Hay agregados los lugares de Bastús y Montesquiu, y los caseríos Eras de San Juan, Galliné y Puig de la Nell.

Ortoneda.—Lugar de 519 habitantes, a 116 kilómetros de Lérida y a 90 de la estación de Balaguer. Produce aceite, cereales, patatas y ganado. Hay agregados los lugares de Erbasabina y Pesonada.

Palau de Noguera.—Lugar de 306 habitantes, a 92 kilómetros de Lérida y a 66 de la estación de Balaguer. Carretera de Balaguer a Tremp y Sort. Produce vino, cereales, hortalizas, frutas y cáñamo. Hay agregado el lugar de Puigcercós.

Pobla de Segur.—Villa de 1,529 habitantes, a 107 kilómetros de Lérida y a 81 de la estación de Balaguer. Carreteras a Lérida, Llavorsí y Espuy. Hay fábricas de aguardientes y licores, de embutidos y de electricidad. Produce vino, aceite, legumbres, hortalizas, frutas, patatas y ganado menor. Celebra ferias el 15 de Abril y el 17 de Junio, y mercado los miér-

coles. Tiene agregados los lugares de Monsó, Pumañons y San Juan de Viñafrescal.

Pont de Suert.—Villa de 525 habitantes, a 150 kilómetros de Lérida y a 124 de la estación de ferrocarril de Balaguer. Produce principalmente cereales y ganado. Ce-

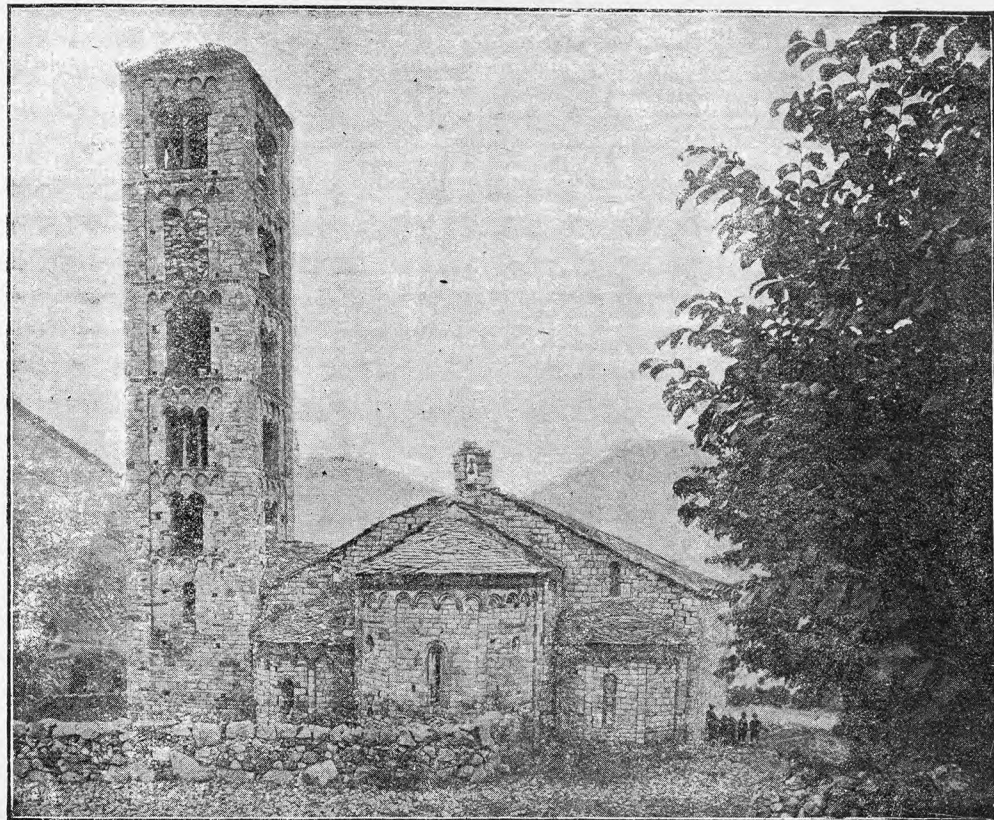

Barruera.—Iglesia de San Clemente, en Tahull

Lérida y a 77 de la estación de Balaguer. Produce cereales, patatas, aceite, vino, nueces, miel y ganado lanar. Hay agregados los lugares de Sant Adriá, Santa Engracia y Tendrúy.

Isona.—Villa de 978 habitantes, a 92 kilómetros de Lérida y a 70 de la estación de Tárrega. Produce vinos, cereales, aguardientes y ganado. Hay minas de lignito y de carbón de piedra. Tiene agregados los lugares de Covet y Llordá. Celebra ferias el 1.º de Mayo, el 10 y 11 de Septiembre, el 1.º de Noviembre y el 8 de Febrero, y mercados los sábados.

Llesp.—Lugar de 438 habitantes, a 153 kilómetros de Lérida y a 127 de la estación de Balaguer. Produce principalmente cereales, legumbres, patatas y ganado. Hay agregados los lugares Castelló de Tor, Gotarta, Irán, Irgo, Sarroqueta y Vihuet.

Llimiana.—Villa de 374 habitantes, a 26 kilómetros de Lérida y a 60 de la estación de Balaguer. Produce principalmente vino, aceite, cereales, patatas y ganado.

Malpás.—Lugar de 377 habitantes, a 145 kilómetros de Lérida y a 119 de la estación de Balaguer. Produce cereales, patatas, legumbres y ganado.

Mur.—Ayuntamiento de 312 habitantes, a 88 kilómetros de Lérida y a 62 de la estación de ferrocarril de Balaguer. Produce principalmente vino, aceite, cereales y ga-



Isona.—Puerta románica de la iglesia de Covet

lebra ferias del 28 al 30 de Octubre y del 12 al 14 de Enero.

Salás de Pallás.—Villa de 877 habitantes, a 101 kilómetros de Lérida y a 7 de la estación de Balaguer. Carretera de Tremp a Sort. Produce vino, aceite, cereales, hortalizas, frutas, patatas y ganado. Celebra ferias generales

la primera semana de Cuaresma y el 14 de Noviembre, y de ganado el segundo domingo de Cuaresma.

Sant Cerní.—Lugar de 244 habitantes, a 88 kilómetros de Lérida y a 62 de la estación de ferrocarril de Balaguer. Produce principalmente vino, aceite, cereales, hortalizas, patatas y orejones. Hay agregados los lugares de Fonsagrada y Gabet.

Sant Miquel de la Vall.—Lugar de 357 habitantes, a 95 kilómetros de Lérida y a 73 de la estación de Tárrega. Produce patatas, cereales, legumbres, hortalizas, frutas, miel, vino, aceite y ganado. Hay agregados los lugares de Aransís, Sant Cristófol de la Vall y Sant Martí de Barcedana.

Sant Romá de Abella.—Lugar de 328 habitantes, a 97 kilómetros de Lérida y a 75 de la estación de Tárrega. Produce vino, aceite, cereales, frutas y ganado lanar.

Sant Salvador de Toló.—Lugar de 546 habitantes, a 92 kilómetros de Lérida y a 70 de la estación de Tárrega. Carretera de Artesa de Segre a Tremp. Produce vino, aceite, cereales, patatas, frutas, legumbres y ganado. Celebra ferias el 7 y 8 de Mayo y el 29 y 30 de Septiembre. Hay agregados varios caseríos y la aldea de Matasolana.

Sapeira.—Lugar de 366 habitantes, a 125 kilómetros de Lérida y a 99 de la estación de Balaguer. Produce vino, aceite, cereales, legumbres, cáñamo, frutas y ganado. Hay agregados los lugares de Escarlá, Espills, Esplugafreda, Orrit y Tercuy.

Sarroca de Bellerá.—Lugar de 422 habitantes, a 129 kilómetros de Lérida y a 103 de la estación de Balaguer. Produce cereales, legumbres, patatas, hortalizas y ganado. Hay agregados los lugares Bastida de Bellerá y Las Iglesias.

Senterada.—Ayuntamiento de 502 habitantes, a 119 kilómetros de Lérida y a 93 de la estación de Balaguer. Comprende los lugares de Cadolla, Ciérvoles, Lareu, Nahens, Puigcerver y Reguart. Carretera de Pobla de Segur a Espuy. Produce cereales y ganadería.

Serradell.—Lugar de 688 habitantes, a 112 kilómetros de Lérida y a 86 de la estación de Balaguer. Produce vino, aceite, cereales, patatas, frutas y ganado. Hay agregados los lugares de Erinyá, Ribert, Toralla y Torallola.

Suterraña.—Lugar de 245 habitantes, a 100 kilómetros de Lérida y a 74 de la estación de Balaguer. Carretera de Artesa de Segre a Tremp. Produce vino, aceite, cereales y ganado.

Talarn.—Villa de 478 habitantes, a 97 kilómetros de Lérida y a 71 de la estación de Balaguer. Carretera de Tremp a Sort. Produce vino, aceite, cereales, legumbres, hortalizas y ganado.

Vilaller.—Villa de 619 habitantes, a 161 kilómetros de Lérida y a 135 de la estación de Balaguer. Produce cereales, patatas y ganado. Hay agregado el lugar de Senet.

Vilamitjana.—Villa de 341 habitantes, a 97 kilómetros de Lérida y a 71 de la estación de Balaguer. Carretera de Artesa de Segre a Tremp. Produce vino, cereales, legumbres, patatas, hortalizas y ganado lanar.

Viu de Llevata.—Lugar de 464 habitantes, a 135 kilómetros de Lérida y a 109 de la estación de Balaguer. Produce cereales, legumbres, patatas y ganado. Hay agregados los lugares de Adons, Carruncuy, Perves y Piñana, y la aldea Abella de Adons.

PARTIDO JUDICIAL DE VIELLA

Es el más reducido de la provincia y se encuentra en el extremo noroccidental de la misma, confinando: al N., con Francia; al E., con el partido de Sort; al S., con el de Tremp, y, al O., con la provincia de Huesca, por la mitad meridional, y con Francia, por la septentrional.

Comprende este territorio el llamado Valle de Arán, rodeado de elevados montes, entre los que descuellan el puerto de Orla, los picos de Mauberme, Armeros, Blanco, Montludo, Puente del Rey, el puerto de la Picada, el



Pico y puerto de la Picada

pico Furcanada, y los puertos de Viella y de la Bon-aigua.

Nacen dentro de la jurisdicción los ríos Noguera-Pallaresa, Noguera-Ribagorzana y Garona, bañando los dos primeros pequeñas porciones del territorio y el tercero la mayor parte. Este recibe numerosas corrientes, la más importante de las cuales es el río ñola. En las alturas se forman gran número de estanques, producidos por la fusión de nieves, de las que se hallan cubiertas las cumbres la mayor parte del año.

No hay ferrocarriles ni más carretera que la que, desde Lérida, debe ir por Balaguer, Tremp, Sort y Viella, a Francia, saliendo por el puente de Rey. Esta carretera sólo está construída, dentro de este territorio, desde Tredós a la frontera francesa.

Los ayuntamientos comprendidos en el partido son: Viella, Artiés, Arrés, Arrós y Vila, Bagerque, Bausén, Betlán, Las Bordas, Bosost, Caneján, Escuñaú, Gausach, Gessa, Les, Salardú, Tredós, Vilach y Vilamós.

Viella.—Villa de 705 habitantes, a 216 kilómetros de Lérida, a 190 de la estación de Balaguer y a 38 de la de Marignac (Francia). Carretera de Tredós a Francia. Hállase al centro de la llanura de su nombre, en la margen del Garona, a unos 900 metros de altitud sobre el nivel del

mar. Es muy notable su templo parroquial de San Miguel, construcción muy característica del siglo XIII, con una hermosa torre para las campanas y el reloj. Produce cereales, maíz, judías, patatas, cáñamo, algunas hortalizas y frutas y ganado de todas clases. Celebra ferias el 29 de Junio, el 18 de Septiembre y el 8 de Octubre. Es centro de excursiones a los elevados picos del Pirineo, y, por sus encantadores paisajes y saludable clima, es muy concurrida en verano.

Artiés. — Villa de 360 habitantes, a 208 kilómetros de Lérida, a 182 de la estación de Balaguer y a 46 de la de Marignac. Carretera de Tredós a Francia. Su iglesia parroquial, románica, es interesantísima. Produce cereales, legumbres, patatas, hortalizas, cáñamo, alfalfa y ganado. Hay agregado el lugar de Garós.

Arrés. — Lugar de 133 habitantes, a 230 kilómetros de Lérida, a 204 de la estación de Balaguer y a 26 de la de Marignac. Produce cereales, patatas y ganado. Explota minas de plomo argentífero. Hay agregado el lugar Arrés de Dalt.

Arrós y Vila. — Ayuntamiento de 268 habitantes, a 224 kilómetros de Lérida, a 198 de la estación de Balaguer y a 32 de la de Marignac. Produce cereales, patatas, legumbres, hortalizas, cáñamo y ganado. Hay agregado el lugar de Vila.

Bagerque. — Lugar de 126 habitantes, a 208 kilómetros de Lérida, a 182 de la estación de Balaguer y a 52 de la de Marignac. Produce cereales, patatas y ganado. Se explotan minas de cinc y blenda.

Bausén. — Lugar de 378 habitantes, a 236 kilómetros de Lérida, a 210 de la estación de Balaguer y a 18 de la de Marignac. Produce cereales, patatas, judías y ganado.

Betlán. — Lugar de 285 habitantes, a 221 kilómetros de Lérida, a 195 de la estación de Balaguer y a 34 de la de Marignac. Produce cereales, legumbres y ganado. Hay agregados los lugares de Aubert, Mont y Montcorbau.

Bordas (Las). — Lugar de 473 habitantes, a 224 kilómetros de Lérida, a 198 de la estación de Balaguer y a 30 de la de Marignac. Produce granos, legumbres, patatas y ganado. Celebra ferias el 22 de Junio, el 17 de Septiembre y el miércoles de la cuarta semana de Cuaresma. Hay agregados los lugares de Arró, Begós y Benós.

Bosost. — Villa de 893 habitantes, a 230 kilómetros de Lérida, a 204 de la estación de Balaguer y a 24 de la de Marignac. Carretera de Tredós a Francia. Tiene un importante templo románico. Explota minas de plomo argentí-

fero y de cinc. Produce granos, judías, patatas y ganado. Celebra ferias el domingo de Carnaval, el lunes de Pascua de Resurrección, el 25 de Junio y el 20 de Octubre. Tiene agregado el arrabal de San Roque.

Caneján. — Villa de 639 habitantes, a 238 kilómetros de Lérida, a 212 de la estación de Balaguer y a 16 de la de Marignac. Produce granos, judías, patatas, cáñamo, maderas y ganado. Explota minas de blenda y de cinc. Hay agregadas las aldeas de Burdius, Campespiu, Casinyau, Morón y Mola, Pradet y Pursingles.

Escuñau. — Lugar de 336 habitantes, a 213 kilómetros de Lérida, a 187 de la estación de Balaguer y a 41 de la de Marignac. Produce granos, patatas y ganado. Posee un templo románico muy notable. Hay agregados los lugares de Betréu y Casaril.

Gausach. — Lugar de 168 habitantes, a 219 kilómetros de Lérida, a 193 de la estación de Balaguer y a 35 de la de Marignac. Carretera de Tredós a Francia. Produce cereales, judías, patatas, lentejas, guisantes y ganado. Hay agregado el lugar de Casau.

Gessa. — Lugar de 152 habitantes, a 208 kilómetros de Lérida, a 182 de la estación de Balaguer y a 24 de la de Marignac. Dedicase principalmente a la cría de ganado.

Les. — Villa de 821 habitantes, a 234 kilómetros de Lérida, a 208 de la estación de Balaguer y a 20 de la de Marignac. Carretera de Tredós a Francia. Produce cereales, judías, patatas, cáñamo, alfalfa y ganado. Tiene un establecimiento balneario de aguas sulfurosas.

Salardú. — Villa de 363 habitantes, a 206 kilómetros de Lérida y a 48 de la estación de Marignac. Iglesia románica muy notable. Produce granos, patatas, garbanzos, frutas y ganado. Hay agregado el lugar de Unya.

Tredós. — Lugar de 211 habitantes, a 205 kilómetros de Lérida, a 179 de la estación de Balaguer y a 49 de la de Marignac. Carretera a Francia. Produce cereales, patatas, guisantes, frutas y ganado. Hay agregado el arrabal Cap de Arán.

Vilach. — Villa de 117 habitantes, a 219 kilómetros de Lérida, a 193 de la estación de Balaguer y a 37 de la de Marignac. Tiene interesante templo románico. Produce cereales, legumbres, patatas y ganado.

Vilamós. — Villa de 222 habitantes, a 226 kilómetros de Lérida, a 200 de la estación de Balaguer y a 32 de la de Marignac. Produce cereales, patatas, judías y ganado. Tiene agregado el caserío La Bordeta.



Vilach.—La iglesia

Provincia de Tarragona

Ocupa la parte meridional de Cataluña y se halla comprendida entre los 40° 32' y 41° 34' latitud N. y los 3° 54' y 5° 21' longitud E. del meridiano de Madrid.

Tiene sus confines: al N., con la provincia de Lérida; al NE., con la de Barcelona; al E. y S., con el mar Mediterráneo; al SO., con la provincia de Castellón de la Plana, y, al O., con las de Teruel y Zaragoza.

Cuenta con 338,485 habitantes y alcanza su superficie 6,490'35 kilómetros cuadrados, resultando una densidad de 52'15 habitantes por kilómetro cuadrado.

Comprende los partidos judiciales de Tarragona, Falset, Gandesa, Montblanch, Reus, Tortosa, Valls y Vendrell, que dependen de la Audiencia Provincial de Tarragona y de la Territorial de Barcelona.

En lo eclesiástico está repartida entre el obispado de Tortosa y el arzobispado de Tarragona; forma parte del Distrito Universitario de Barcelona, en lo que se refiere a la enseñanza; en lo militar corresponde al cuarto Cuerpo de Ejército, y en lo marítimo se halla adscrita al Departamento de Cartagena, con aduanas en San Carlos de la Rápita, Tortosa, Salou, Tarragona, Torredembarra y Vendrell.

La costa mide unas 87 millas, desde el río Foix, que señala sus confines con la provincia de Barcelona, hasta el río Cenja, que la separa de la de Castellón de la Plana, siendo los principales puntos que en aquella se destacan, resiguiéndola de NE. a SO., los siguientes: Cunit, La Playa de Calafell, torrente de La Bisbal, punta de la Palomera, Las Botigas del Mar, Torredembarra, punta del Martinet, Cabo Gros, río Gayá, Tamarit, puerto de Tarragona, río Francolí, estanque de Montoliu, cabo y playa de Salou, riera de Riudoms, punta del Esquirol, Marina, puntas de Avaigón y de Rifá, barranco del Estany Salat, punta de la Riera, Hospitalet, punta Grosa, La Ametlla, cabos de Santas Creus y de la Liga, golfo de San Jorge, en el que se encuentran La Ampolla y el puerto del Fangal; punta del Fangal, Gola N. del Ebro, Cabo de Tortosa, Sech de Buda, Gola S. del Ebro, punta de la Baña, puerto de los Alfaques, entre la punta de Galacho y San Carlos de la Rápita, donde desemboca el canal de navegación del Ebro, y Casas del Mar.

Orografía.—El núcleo montañoso más importante de la provincia se desarrolla a Occidente, en los llamados Puertos de Beceite, que en el monte Caro se elevan a 1,413 metros y en el Tozal del Rey, que surge en el punto de unión de nuestra provincia con las de Castellón y Teruel, alcanza 1,398 metros. En la zona septentrional aparecen la sierra de Brufaganya, en los confines de la provincia de Barcelona, y las del Tallat y de la Llena, en los de la provincia de Lérida. La Conca de Barbará se extiende por

el N., formándose en sus alrededores el Coll de Deogracias, los montes de San Miguel y la sierra de Roquerole, que se encadena con la de Prades, cuyo pico tiene 1,201 metros de elevación. Esta enlaza con la sierra de Montsant (1,100 metros), en el Priorato, en cuya comarca surgen la sierra de la Musara (1,052 metros), el pico Gallicán (1,50 metros), la sierra de Moges y las peñas de Gorbia. La región extrema nororiental pertenece a la comarca del Panadés, cerrada por las sierras de Montmell, Montferri y Cuadrell. Alrededor de la capital se tiende otra comarca poco accidentada conocida por Campo de Tarragona, a O. de la cual, en el territorio comprendido entre la corriente del Ebro y el mar, aparecen: el pico de la Mola (984 metros), el pico Llaveria (914), el monte la Mafía (505), la sierra de la Muela del Mundo, la de Balaguer (737), la sierra de Cardó (943), el monte La Capsida y el pico Cant del Gall (802 metros).

A Occidente de la indicada corriente del Ebro, donde se encuentran los ya mencionados Puertos de Beceite, hallanse, además, las sierras de Jeroni y de Pandols, la Collada de Llumanes, y, en el extremo S., los cerros de Codall y la sierra de Montsiá (760 metros). En esta zona se desarrolla la extensa Plana de la Galera.

Hidrografía.—El río más importante que baña la provincia de Tarragona es el Ebro, cuya corriente entra a NO., por el confín de la provincia de Zaragoza, en la confluencia del Matarraña, y, formando pronunciadas ondulaciones, va a desaguar en el Mediterráneo, por el cabo de Tortosa, donde se forma una extensa zona compuesta de barrizales y pantanos, surcada por acequias y canales. Los principales afluentes del Ebro, dentro de esta jurisdicción, son el Riusech, el Canaleta, el Caramella y el barranco de la Galera, por su margen derecha, y el Ciurana y el Capsida, por la izquierda. El río Algás, que nace en los Puertos de Beceite y riega el extremo occidental de la provincia, afluye también al Ebro, en territorio zaragozano.

Las demás corrientes que circulan por esta jurisdicción, desembocando directamente en el mar, son el río Foix, el torrente de La Bisbal, los ríos Gayá y Francolí, la riera de Riudoms, el barranco de Estany Salat y el río Cenja.

El canal del Ebro, el de Tortosa y numerosas acequias, contribuyen al riego de la parte meridional de la provincia. Otro gran canal, destinado a la navegación, va desde Amposta a San Carlos de la Rápita, donde entra en el mar.

Destinado también a riegos existe un pantano artificial, en Riudecañas, cuya cabida es de 2.960,000 metros cúbicos.

Mineralogía y aguas medicinales.—Refiriéndonos siempre a la estadística del Consejo de Minería de 1918, resultan existentes en esta provincia las siguientes concesiones:

productivas, 3 minas de aguas, 1 de arcilla, 3 de barita y 8 de plomo, abrazando en junto 430 hectáreas, 7 áreas y 56 centiáreas. Improductivas, 17 minas de aguas, 3 de arcilla, 8 de barita, 2 de cobre, 85 minas y 4 demasías de hierro, 3 minas de hulla, 3 de lignito, 3 de manganeso y 75 minas y 15 demasías de plomo, cuya extensión conjunta es de 4,978 hectáreas, 30 áreas y 29 centiáreas.

El ramo de laboreo produjo un valor total de 1.751,553 pesetas y el de beneficio 1.951,200 pesetas, siendo, por lo tanto, muy escasa la importancia minera de esta provincia.

Más rica que en metales es en canteras, de excelente piedra, la provincia de Tarragona. Restan todavía vestigios de algunas que fueron explotadas por los romanos y abandonadas más tarde. En los cerros que rodean la capital se halla abundante piedra muy útil para el adoquinado y para la estatuaria; de los montes de Tortosa se extrae mármol y jaspe, y de los de Montblanch, alabastro. Buenas arcillas de diversos colores, para la producción de alfarería, se encuentran en diversos parajes de este territorio.

Los manantiales de aguas medicinales son poco abundantes, pero algunos de ellos gozan de universal renom-

bridad del terreno y por el mucho regadío que posee. En éste se cosechan exquisitos frutos y hortalizas, maíz, cáñamo y forrajes y, en las cercanías de la desembocadura del Ebro, arroz en abundancia. El olivar, la viña, el avellano y el algarrobo, dan enorme cantidad de fruto de la mejor calidad, y, en el monte, se producen cereales, patatas y maderas, destinándose éstas, especialmente, a la carbonización.

De las estadísticas de 1918 resultan en toda la provincia, 77,300 hectáreas destinadas al cultivo de la vid, con una producción de uva de 3.080,370 quintales métricos, de los que se emplearon 3.031,755 en la vinificación, extrayéndose 1.665,486 hectólitros de mosto. La extensión del olivar es de 72,380 hectáreas, que produjeron 483,982 quintales métricos de aceituna, de la que se extrajeron 69,783 quintales métricos de aceite. Destináronse a la siembra de trigo 28,110 hectáreas, con una producción de 376,884 quintales métricos de grano y 729,380 de paja; a cebada, 16,330 hectáreas, con 266,840 quintales métricos de grano y 322,610 de paja; a avena, 2,020 hectáreas, con 37,190 quintales métricos de grano y 65,550 de paja; a centeno, 140 hectáreas, con 1,740 quintales métricos de grano y 2,240 de paja; a maíz, 1,750 hectáreas, con 38,170 quin-

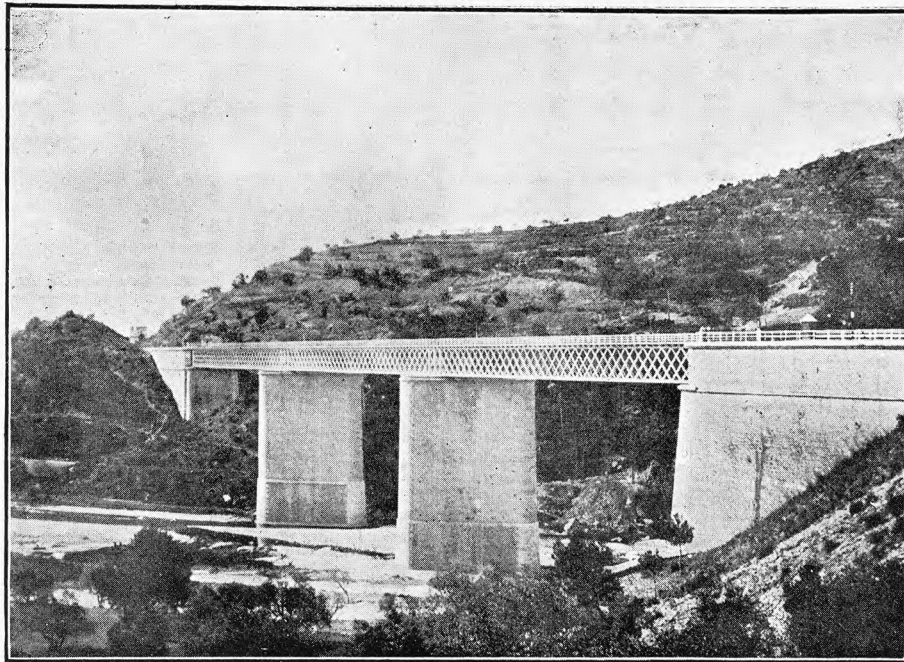

Picamoixons.—Puente sobre el río Francolí

tales métricos de grano; a arroz, 12,000 hectáreas, con 360,000 quintales métricos de grano; a habas, 1,410 hectáreas, con 29,070 quintales métricos de legumbre; a judías, 4,500 hectáreas, con 66,840 quintales métricos de legumbre, y a algarrobas, 1,130 hectáreas, con 19,140 quintales métricos de fruto.

Del último censo de la riqueza pecuaria (1918) resultan en esta provincia: 3,780 cabezas de ganado caballar, 5,935 de mular, 5,830 de asnal, 1,994 de bovino, 35,570 de lanar, 13,660 de cabrío y 29,950 de porcino.

Por las cifras expuestas se evidencia la escasa importancia que tiene la cría de ganado en este territorio. La

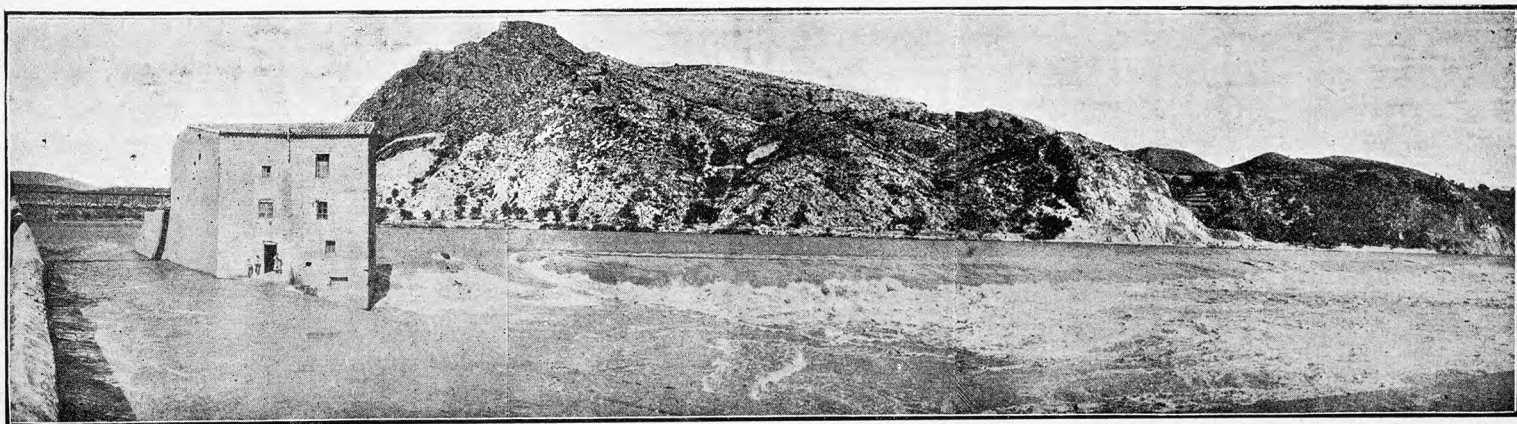

Presa del canal de la derecha del Ebro

bre. Nos limitaremos a señalar los de Cardó, Espluga de Francolí, Vallfogona de Riucorp, Fontcalda, Tortosa, Scala-Dei, etc., de los que consignaremos las respectivas cualidades al ocuparnos de los términos donde se hallan enclavados.

Clima y producciones agrícolas. — La temperatura es muy dulce en invierno y en verano, por la influencia de las brisas marinas. En primavera y otoño suelen ser molestos y perjudiciales los vientos del S. y del O., que, especialmente en ciertas regiones del bajo Ebro, hasta el Campo de Tarragona, se desarrollan con una fuerza irresistible.

La riqueza agrícola es enorme, por la inmejorable ca-

La riqueza agrícola es enorme, por la inmejorable ca-

mayor parte del que en él existe es importado de las demás provincias para cría y para el consumo. El mular, que se destina a la labor, procede de Francia; el lanar, de Aragón, Murcia y Guadalajara; el cabrío, para la producción de leche, de Murcia y algo de Granada; el de cerda, de Morella y Mallorca, y, el vacuno, para leche, es casi todo de razas extranjeras, especialmente suiza y holandesa.

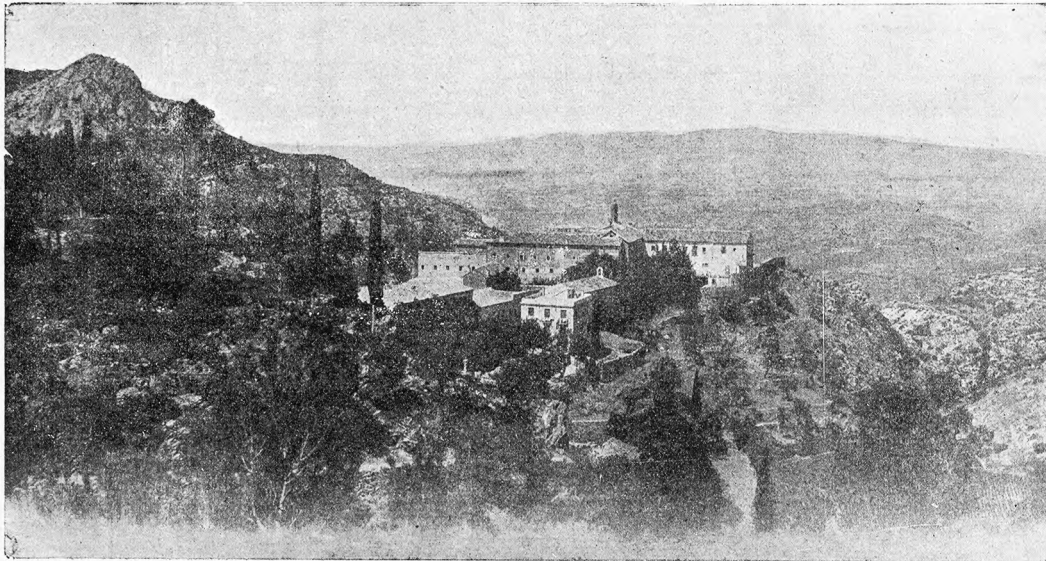

Balneario de Cardó

Las ventas se hacen, en su mayor parte, en las masías a los cortadores, y el resto en las ferias.

Industria y comercio.—Hemos ya indicado que la principal riqueza del país consiste en la agricultura y, por lo tanto, las industrias derivadas de la misma, y de un modo especial la molinería de aceite, ocupan el primer lugar, en lo que se refiere a las labores manufactureras y mecánicas.

La ciudad de Reus tiene importantes fábricas de tejidos de seda y algodón, de géneros de punto y de fundición de metales, y la de Valls cuenta también con numerosos establecimientos fabriles, dedicados a la producción de tejidos de algodón y de lana. En ambas localidades y en pocas más de la provincia se registran algunas otras industrias de relativa importancia, que iremos señalando al ocuparnos de aquéllas en sus lugares respectivos. Mención especial merecen la explotación de minas de plomo, en las cercanías de Falset, por alcanzar una considerable suma, y la industria pesquera en las poblaciones del litoral, por constituir una fuente de ingresos de notable cuantía.

El comercio de exportación es importantísimo, por la exuberancia y superior calidad de los productos agrícolas, famosos en toda Europa, empleándose para su extracción, además de las líneas férreas, numerosas embarcaciones de cabotaje y de alto bordo, para cuyo tráfico dispone de los puertos de interés general de Tarragona, de La Ametlla y de los Alfaques.

La importación consiste en multitud de artículos que no se producen en el país y que generalmente proceden de Barcelona.

El río Ebro, que es navegable, se utiliza también para el transporte de mercancías y para el arrastre de maderas.

Vías de comunicación.—La línea de los Directos de Madrid a Barcelona, por Zaragoza y Reus, entra en la provincia por NO. y sale por NE., cruzándose, en San Vicente de Calders, con la de Barcelona a Tarragona y Valencia, que resigue el litoral en casi toda su extensión, internándose en el territorio de Tortosa y volviendo a la

costa al introducirse en la provincia de Castellón. De la primera de las expresadas líneas se desprende un ramal, en Roda de Bará, que va, por Valls y Montblanch, a Lérida, uniéndose, en Picamoixons, con otra línea procedente de Tarragona y Reus, de cuyo último punto parte, además, un ferrocarril de línea estrecha, que conduce a Salou.

Hay construídos, en junto, 378'220 kilómetros de vía normal y 8'266 de vía estrecha.

Circulan por el territorio la carretera de primer orden de Alcolea del Pinar a Tarragona, por Molina, Alcañiz, Gandesa, Falset y Reus, que mide, dentro de la provincia, 105'300 kilómetros construídos, 1'910 en construcción y 2'960 en estudio; las de segundo orden de Lérida a Tarragona, por Montblanch y Valls; de Tarragona a Barcelona, por Vendrell y Villafranca del Panadés, y de Castellón a Tarragona, por Vinaroz y Tortosa, cuyas carreteras suman, en junto, una longitud de 208'462 kilómetros construídos y 0'972 en estudio; y muchas de tercer orden cuya longitud alcanza 579'485 kilómetros

construídos, 134'864 en construcción, 100'308 en proyecto aprobado, 262'051 en estudio y 166 sin estudiar.

La longitud de las carreteras provinciales es de 146'353 kilómetros construídos, 6'361 en construcción paralizada y 20'818 en proyecto aprobado.

Los caminos vecinales construídos o auxiliados por el Estado miden 56'685 kilómetros construídos y 149'347 en construcción.

PARTIDO JUDICIAL DE TARRAGONA

Ocupa un reducido territorio a Oriente de la provincia, y limita: por el N., con el partido de Valls; por el E., con el de Vendrell; por el S., con el mar, y, por el O., con el partido de Reus.

El terreno es algo irregular, pero carece de montes elevados. Le riegan los ríos Gayá y Francolí.

Le atraviesan las líneas férreas de Barcelona a Madrid (directo) y de Barcelona a Tarragona y Valencia. De la capital parte el ferrocarril de Reus y Lérida, y a Salou viene a morir la línea de vía estrecha procedente de Reus. También le roza por NE. la línea de Barcelona a Roda, Valls y Picamoixons.

De la capital arrancan las siguientes carreteras: la de Barcelona, con un ramal desprendido a los 5 kilómetros en dirección de Catllar; la de Bráfim y Vilarrodona; la de Valls, Montblanch y Lérida; la de Vilallonga y La Selva; la de Reus y Falset, y la de Valencia. De Vilaseca, por donde pasa esta última carretera, se desgajan tres ramales, el primero hacia La Canonja, Constantí y Pallaresos, el segundo hacia Reus, empalmando, a los 3 kilómetros, con la carretera que de esta ciudad conduce a Salou, y el tercero hacia Riudoms. Hay algunas carreteras más que se citarán en su lugar respectivo.

Comprende los ayuntamientos de Tarragona, La Canonja, Catllar, Constantí, Morell, Pallaresos, Perafort, Poble de Mafumet, Renau, Rourell, La Secuita, Tamarit y Vilaseca.

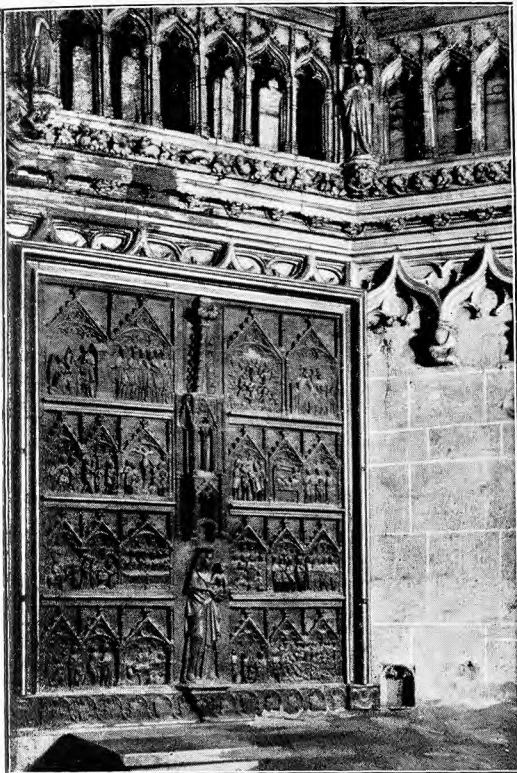

ALTAR DE LOS SASTRES



NAVE LATERAL



PUERTA ÁRABE

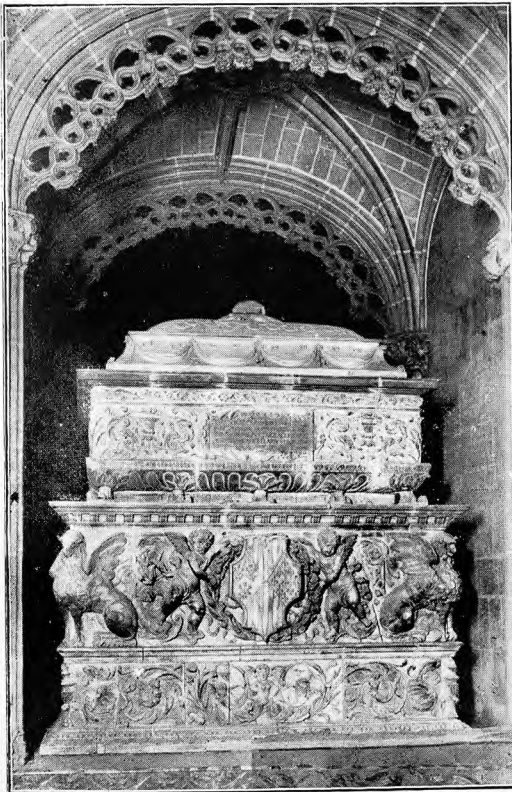

SEPULCRO DE CARDONA



ALDABÓN DE LA PUERTA PRINCIPAL



SEPULCRO DE REBOLLEDO



CAPITEL DE LA PUERTA DEL CLAUSTRO



SEPULCRO DEL INFANTE JUAN



CAPITEL DE LA ADORACIÓN DE LOS REYES

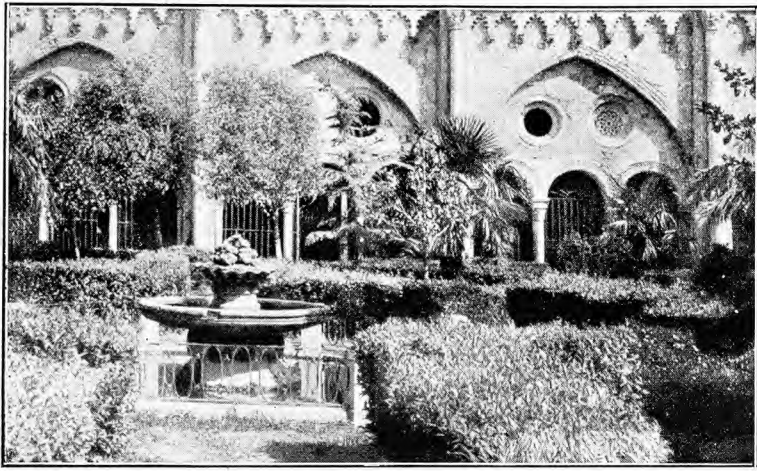

JARDÍN DEL CLAUSTRO

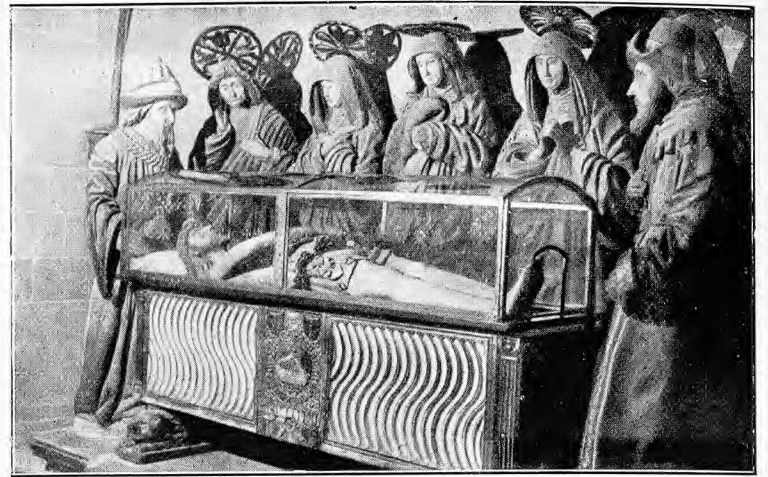

SANTO SEPULCRO

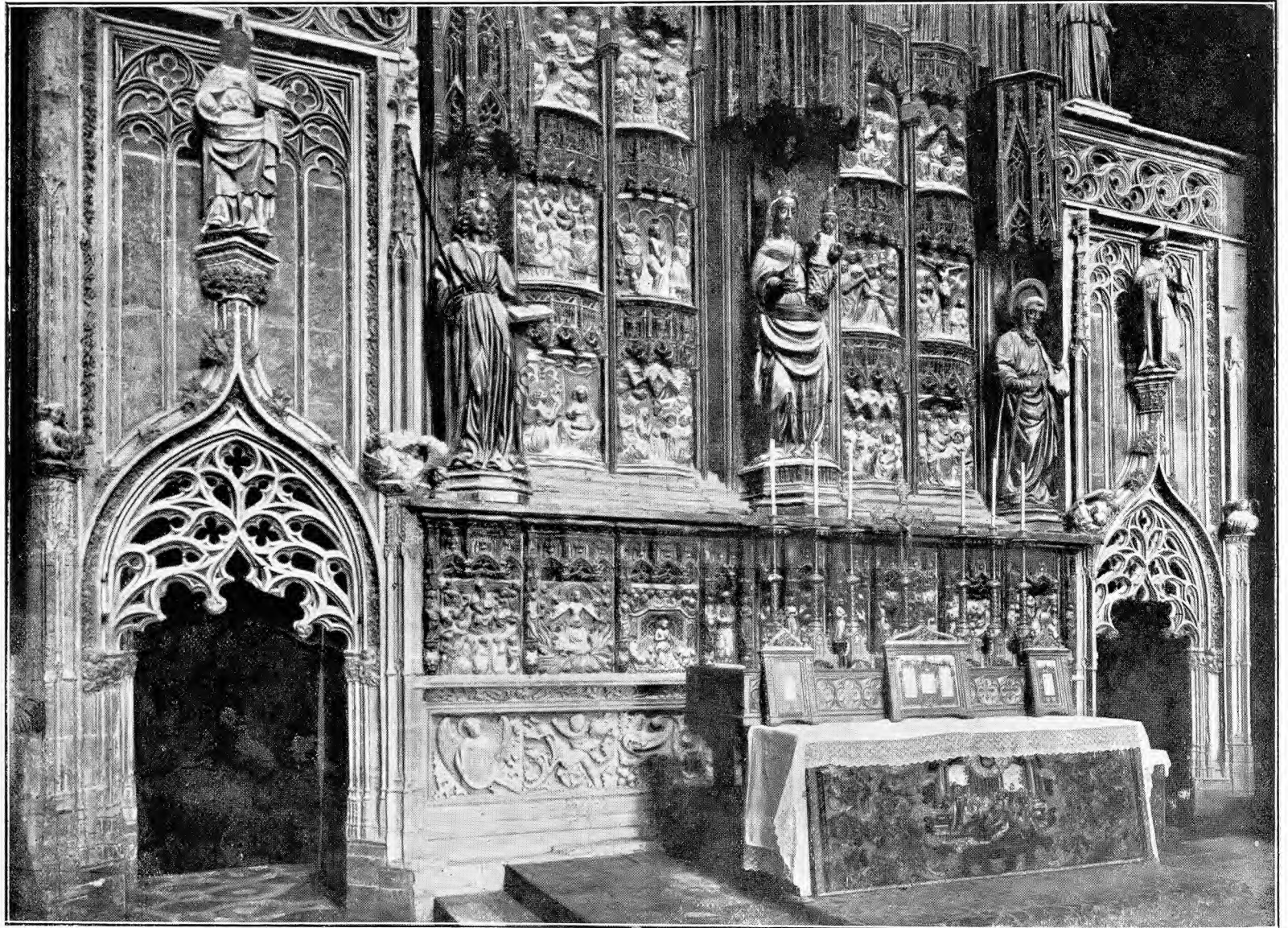

ALTAR MAYOR

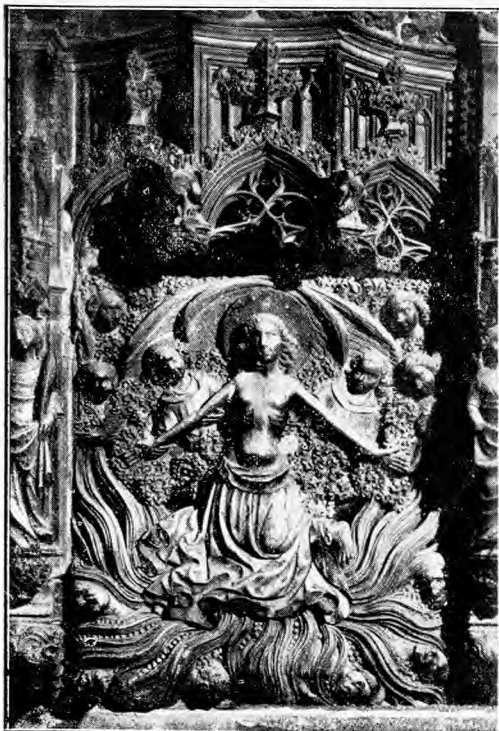

DETALLE DEL RETABLO



PILA BIZANTINA

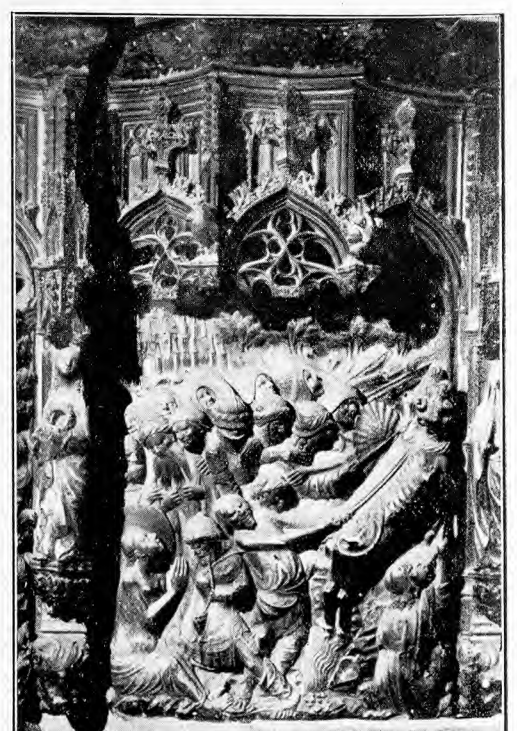

DETALLE DEL RETABLO