

vera, Guisona y Calaf. Produce cereales, vino, aceite, patatas, cáñamo, legumbres, frutas y hortalizas. Celebra mercados los jueves.

*Torrefeta.*—Lugar de 1,025 habitantes, a 64 kilómetros de Lérida y a 11 de la estación de Cervera. Carretera de Cervera a Guisona. Produce vino, aceite y cereales. Hay agregados los lugares de Alfar, Bellvehí, Cedó, Llorç y Ribé.

*Vallbona de las Monjas.*—Lugar de 1,095 habitantes, a 52 kilómetros de Lérida y a 20 de la estación de Bellpuig. Carretera de Bellpuig a Montblanch. Tiene un importante templo, que fué del monasterio de monjas Bernardas desde últimos del siglo XII. Esta hermosa construcción presenta caracteres de distintas épocas, destacándose los estilos románico y gótico. El claustro es magnífico y también pueden observarse en él ambos estilos. Contiene este monumento numerosas sepulturas en extremo interesantes. El término produce cereales, aceite, vinos y ganado lanar. Hay agregados los lugares de Montblanquet y Rocallaura.

*Verdú.*—Villa de 1,878 habitantes, a 47 kilómetros de Lérida y a 5 de la estación de Tárrega. Carretera de Tárrega a Montblanch. Su iglesia parroquial es muy antigua e interesante. Cosecha cereales, aceite, vino, legumbres, frutas, hortalizas y ganado mular. Produce alfarería de arcilla negra, muy apreciada. Celebra importantes ferias del 16 al 18 de Abril y el tercer sábado y domingo de Octubre.

*Vilagrassa.*—Villa de 639 habitantes, a 40 kilómetros de Lérida, con estación de ferrocarril. Carreteras a Lérida, Barcelona y Balaguer. Produce vino, aceite, cereales, hortalizas y ganado.

*Vilanova de Bellpuig.*—Lugar de 1,324 habitantes, a 30 kilómetros de Lérida y a 4 de la estación de Bellpuig. Carretera de Bellpuig a Borjas Blancas. Cosecha cereales, vino, aceite, remolacha, judías y alfalfa.

## PARTIDO JUDICIAL DE SEO DE URGEL

Hállase a NE. de la provincia, y limita: por el N., con el partido de Sort, el principado de Andorra, Francia, en una reducida extensión, y la provincia de Gerona; por el E., con la última nombrada, la de Barcelona y el partido de Solsona, con el cual confina también por el S., y, por el O., con los partidos de Tremp y Sort.

El territorio es muy accidentado, destacándose en la zona septentrional la Roca de Puigcerdá, el pico de Maranges, la Tossa Plana, el Port Negre, la Costada de Cogoll y el Ras de Conques; a Oriente se desenvuelve la sierra del Cadí, con los picos de Montellá y de la Canal Baridana y

el Montsech de Tost; por el S. surgen el Tossa Pelada, el Turp y las sierras Seca y de Rialp, y, a Occidente, se hallan la Roca Mora, derivándose de la sierra de San Juan, la sierra de Ares, con el desfiladero de Tres Ponts, y la montaña de Santa Fé, encadenándose con la sierra de Boumort.

El Segre divide el partido en dos mitades, recibiendo multitud de pequeñas corrientes por ambas márgenes, entre las cuales nombraremos los ríos Vall Toba, Llosa y Balira.

No hay ferrocarriles. La carretera que va de Lérida a Puigcerdá pasa por la cabeza del partido, de donde arranca un ramal hacia Andorra la Vella, capital del principado de Andorra.

Los ayuntamientos comprendidos en esta jurisdicción son: Seo de Urgel, Alás, Aliñá, Anserall, Arabell, Arcabell, Arfa, Aristot, Ars, Arseguell, Bellver, Bescarán, Cabó, Castellás, Castellbó, Castellciutat, Cavá, Civís, Coll de

Nargó, Ellar, Estimariu, Fígols de Orgañá, Fornols, La Guardia de Ares, Guils, Lles, Montanisell, Montellá, Musa y Aransá, Novés de Segre, Orgañá, Pallerols, Parroquia de Ortó, Plá de Sant Tirs, Prats y Sampor, Prullans, Riu, Serch Mahús, Tallendó, Toloríu, Tor Tuxent, Valle de Castellbó, La Vansa y Vilech y Estana.

*Seo de Urgel.*

—Ciudad de 3,341

habitantes, a 139 kilómetros de Lérida, a 78 de la estación de Ribas, a 106 de la de Tárrega y a 105 de la de Calaf, con la cual hay servicio de automóviles. Hállase situada en mitad de una llanura que dominan las sierras de Andorra y del Cadí, a la margen derecha del Segre, cerca de su confluencia con el Valira. Es Sede Episcopal y tiene Seminario Conciliar. La Catedral es de fundación muy antigua y conserva parte de su obra románica, en la fachada y en el ábside; el interior ha sido completamente desfigurado por las restauraciones del siglo XVIII; el claustro es muy notable, perteneciendo a la época románica tres de sus galerías. Guárdanse valiosas joyas en este templo, que, además, posee uno de los archivos más interesantes de Cataluña. Cerca de la Catedral hay otro templo románico dedicado a San Miguel; está adornado con notables pinturas del siglo XII y su fundación se atribuye a San Armengol. El obispo de la Seo es Príncipe de Andorra, señorío que comparte con el estado francés. El palacio del Obispo-Príncipe es un magnífico edificio de construcción moderna. El término produce cereales, patatas, legumbres, hortalizas, cáñamo, frutas, aceite, vino y ganado. Celebra ferias el 10 de Abril, el 3 de Noviembre y del 25 al 27 del mismo mes.

El origen de esta ciudad es desconocido. En las pos-trimerías del siglo XII intervinieron en las guerras promovidas

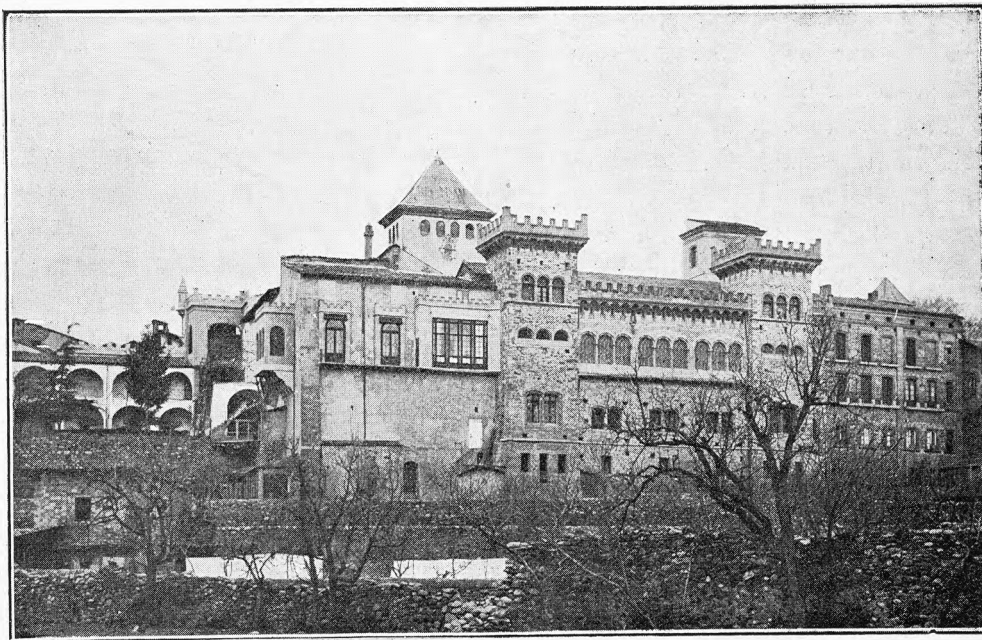

Seo de Urgel.—Palacio Episcopal



por el conde de Foix, las cuales se renovaron dos siglos más tarde, por haber pretendido, aquella casa, la corona aragonesa. También tomó parte en las guerras contra Juan II, Felipe IV y Felipe V. En las luchas civiles del siglo XIX fué muy sonado su nombre. En 1822 la asaltaron los realistas, estableciéndose en ella la *Regencia del Reino*, de la que formaron parte el Barón de Eroles, el Marqués de Mataflorida y el Arzobispo de Tarragona. En Agosto de 1874 fué sorprendida la ciudadela por los carlistas, mandados por el general Tristany. También los carlistas establecieron en la Seo su cuartel general, hasta que fué recuperada la plaza por el general Martínez Campos.

*Alás.* — Lugar de 402 habitantes, a 163 kilómetros de Lérida y a 109 de la estación de Calaf. Produce cereales, vino, legumbres, frutas y ganado. Hay agregado el lugar de Torres.

*Alinà.* — Lugar de 514 habitantes, a 115 kilómetros de Lérida y a 81 de la estación de Calaf. Produce cereales, legumbres, hortalizas y ganado. Hay agregados los lugares de Alsina, Llovera, Perles y Sorts.

*Anserall.* — Lugar de 288 habitantes, a 141 kilómetros de Lérida y a 107 de la estación de Calaf. Carretera de Seo de Urgel a Andorra la Vella. Produce cereales, legumbres, patatas, frutas y especialmente hortalizas. Cria ganado. Hay agregado el lugar de Calvinyá.

*Arabell.* — Lugar de 425 habitantes, a 139 kilómetros de Lérida y a 105 de la estación de Calaf. Produce cereales, legumbres, hortalizas, vinos y ganado. Hay agregados los lugares de Ballesta y Monferrer y el caserío Campmajó.

*Arcabell.* — Lugar de 199 habitantes, a 149 kilómetros de Lérida y a 115 de la estación de Calaf. Produce cereales, legumbres, frutas, patatas, nueces, maderas y ganado.

*Arfa.* — Villa de 398 habitantes, a 135 kilómetros de Lérida y a 101 de la estación de Calaf. Produce cereales, vino, legumbres, cáñamo, frutas, hortalizas y ganado.

*Aristot.* — Lugar de 195 habitantes, a 154 kilómetros de Lérida, a 120 de la estación de Calaf y a 80 de la de Ripoll. Produce cereales, legumbres, maderas, leñas, patatas y ganado. Hay agregado el lugar Castellnou de Carcolsé.

*Ars.* — Lugar de 214 habitantes, a 153 kilómetros de Lérida y a 119 de la estación de Calaf. Produce cereales, patatas, legumbres y ganado. Hay agregado el lugar San Juan Fumat.

*Arsequell.* — Lugar de 264 habitantes, a 150 kilómetros de Lérida, a 116 de la estación de Calaf y a 83 de la de Ripoll. Carretera de Seo de Urgel a Puigcerdá. Produce cereales, legumbres, frutas, patatas, hortalizas, maderas, leñas y ganado.

*Bellver.* — Villa de 1,578 habitantes, a 170 kilómetros de Lérida y a 51 de la estación de Ribas. Carretera de Seo de Urgel a Puigcerdá. Produce cereales, patatas y ganado. Celebra importantes ferias el 5 de Mayo y el 11 de Octubre. Hay agregados los lugares de Balltarga, Bor, Nas, Pedra, Pi, Río de Santa María y las aldeas de Néfol, Santa Magdalena y Talló.

*Bescarán.* — Lugar de 250 habitantes, a 148 kilómetros de Lérida y a 114 de la estación de Calaf. Produce cereales, patatas y ganado.

*Cabó.* — Lugar de 513 habitantes, a 124 kilómetros de Lérida y a 90 de la estación de Calaf. Produce cereales, legumbres, algo de vino y aceite, y ganado. Hay agregados el lugar de Vilar y las aldeas Pujal y Señús.

*Castellás.* — Lugar de 193 habitantes, a 140 kilómetros

de Lérida y a 106 de la estación de Calaf. Produce cereales, legumbres, patatas y ganado. Hay agregado el lugar de Junyent.

*Castellbó.* — Villa de 215 habitantes, a 140 kilómetros de Lérida y a 106 de la estación de Calaf. Produce cereales, legumbres, patatas, aceite, vino y ganado.

*Castellciutat.* — Villa de 512 habitantes, a 138 kilómetros de Lérida y a 104 de la estación de Calaf. Carretera de Seo de Urgel a Pons. Produce cereales, legumbres, patatas, vino, algo de aceite y ganado.

*Cavá.* — Lugar de 273 habitantes, a 156 kilómetros de Lérida y a 68 de la estación de Ribas. Produce cereales, legumbres, patatas y ganado. Hay agregados los lugares de Ansobell y Querforadat.

*Civís.* — Lugar de 586 habitantes, a 151 kilómetros de Lérida y a 117 de la estación de Calaf. Produce cereales, patatas, legumbres y ganado. Hay agregados los lugares de Argolell, Asnurri y Os.

*Coll de Nargó.* — Lugar de 686 habitantes, a 110 kilómetros de Lérida y a 76 de la estación de Calaf. Carretera de Seo de Urgel a Pons. Produce cereales, legumbres, vino, aceite y ganado. Hay agregado el caserío Las Masías.

*Ellar.* — Lugar de 132 habitantes, a 175 kilómetros de Lérida y a 56 de la estación de Ribas. Produce cereales, legumbres, patatas y ganado. Hay agregado el lugar de Cortás.

*Estimariu.* — Lugar de 313 habitantes, a 144 kilómetros de Lérida y a 110 de la estación de Calaf, por carretera. Produce cereales, legumbres, patatas y algún ganado.

*Figols de Organá.* — Lugar de 485 habitantes, a 120 kilómetros de Lérida y a 83 de la estación de Calaf. Produce cereales, legumbres, vino, aceite y ganado. Hay agregados el lugar de Canelles y la aldea de Romanins.

*Fornols.* — Lugar de 406 habitantes, a 140 kilómetros de Lérida y a 40 de la estación de Guardiola-Bagá. Produce cereales, legumbres, patatas y ganado. Hay agregados los lugares de Adrahent y Cornellana.

*Guardia de Ares (La).* — Lugar de 187 habitantes, a 133 kilómetros de Lérida y a 99 de la estación de Calaf. Produce cereales, legumbres, patatas y ganado. Hay agregados los lugares de Espahén y Trebujell.

*Guils.* — Lugar de 203 habitantes, a 135 kilómetros de Lérida y a 101 de la estación de Calaf. Produce cereales, legumbres, patatas y ganado. Hay agregada la aldea de Vilarrubla.

*Llés.* — Lugar de 508 habitantes, a 159 kilómetros de Lérida y a 66 de la estación de Ribas. Produce cereales, legumbres, patatas y ganado. Celebra feria el 9 de Octubre. Hay agregados los lugares de Coborriu, Traveseras y Viliella.

*Montanisell.* — Lugar de 488 habitantes, a 117 kilómetros de Lérida y a 83 de la estación de Calaf. Produce cereales, legumbres, patatas, bellotas y ganado. Hay agregado el lugar de Sellent.

*Montellá.* — Villa de 651 habitantes, a 162 kilómetros de Lérida y a 59 de la estación de Ribas. Carretera de Seo de Urgel a Puigcerdá. Produce cereales, legumbres, patatas y ganado. Hay agregado el lugar de Martinet.

*Musa y Aransá.* — Dos lugares con 325 habitantes, a 156 kilómetros de Lérida y a 67 de la estación de Ribas. Produce cereales, legumbres, patatas, maderas y ganado. En el lugar de Aransá hay un renombrado manantial de aguas sulfurosas sódicas llamado *Aigües Caldes*.



*Novés de Segre.*—Lugar de 415 habitantes, a 127 kilómetros de Lérida y a 93 de la estación de Calaf. Produce cereales, patatas, legumbres, vino y ganado. Celebra ferias el 2 y 3 de Mayo y el 13 y 14 de Septiembre, y mercados los domingos. Hay agregados los lugares de Bellpuy y Be-reu, y los caseríos de Argestúes, Malgrat y Miravall.

*Orgañá.*—Villa de 1,027 habitantes, a 117 kilómetros de Lérida y a 83 de la estación de Calaf. Carretera de Seo de Urgel a Pons. Produce cereales, legumbres, vino, aceite, patatas y ganado. Celebra ferias del 30 de Noviembre al 3 de Diciembre y el jueves lardero. Mercados los domingos.

*Pallerols.*—Lugar de 136 habitantes, a 138 kilómetros de Lérida y a 104 de la estación de Calaf. Produce cereales, legumbres, patatas y ganado. Hay agregados el lugar de Casovall y la aldea de Saulet.

*Parroquia de Ortó.*—Lugar de 458 habitantes, a 131 kilómetros de Lérida y a 97 de la estación de Calaf. Produce cereales, patatas, vino, aceite y madera de encina. Hay agregados los lugares de Adrall y Gramós.

*Plá de Sant Tirs.*—Lugar de 372 habitantes, a 130 kilómetros de Lérida y a 96 de la estación de Calaf. Carretera de Seo de Urgel a Pons. Produce cereales, legumbres, frutas y ganado. Hay agregado el arrabal La Ferrería.

*Prats y Sampsor.*—Lugar de 223 habitantes, a 176 kilómetros de Lérida y a 45 de la estación de Ribas. Carretera de Seo de Urgel a Puigcerdá. Produce cereales, patatas, legumbres, hortalizas y ganado. Explota minas de lignito.

*Prullans.*—Lugar de 471 habitantes, a 165 kilómetros de Lérida y a 57 de la estación de Ribas. Produce cereales, legumbres, hortalizas y ganado. Hay agregada la aldea de Ardévol.

*Riu.*—Lugar de 140 habitantes, a 172 kilómetros de Lérida, a 25 de la estación de Guardiola-Bagá y a 65 de la de Ripoll. Produce cereales, legumbres y ganado.

*Serch.*—Lugar de 584 habitantes, a 143 kilómetros de Lérida y a 109 de la estación de Calaf. Cosecha cereales, legumbres, maíz y vino. Hay agregados los lugares Bastida de Ortons, Ges, Ortedó y Vilanova de Barrat.

*Tahús.*—Lugar de 283 habitantes, a 135 kilómetros de Lérida y a 100 de la estación de Calaf. Produce cereales, legumbres, patatas y ganado. Hay agregado el lugar de Castells.

*Tallendre.*—Lugar de 193 habitantes, a 167 kilómetros de Lérida y a 56 de la estación de Ribas. Produce cereales, legumbres, patatas y ganado. Hay agregado el lugar de Orden.

*Toloriu.*—Lugar de 380 habitantes, a 153 kilómetros de Lérida y a 66 de la estación de Ribas. Produce cereales, legumbres, patatas y ganado. Hay agregados los lugares de Bar y Pont de Bar.

*Tost.*—Lugar de 366 habitantes, a 126 kilómetros de Lérida y a 92 de la estación de Calaf. Produce cereales, legumbres, patatas, vino y ganado. Hay agregados los lugares de Hostalets, Torá y Montaut; la aldea de Castellá y los caseríos de La Bastida y Sabañá.

*Tuxent.*—Lugar de 355 habitantes, a 140 kilómetros de Lérida y a 30 de la estación de Guardiola-Bagá. Produce cereales, legumbres, patatas y ganado. Celebra ferias el 28 y 29 de Septiembre.

*Valle de Castellbó.*—Ayuntamiento de 478 habitantes, compuesto por los lugares de Albet, Avellanet, Santa Creu, Sendés, Solanell, Turbias y Vilamitjana, y la aldea Car-

meniu. Dista 145 kilómetros de Lérida y 111 de la estación de Calaf. Produce cereales, legumbres, patatas, vino y ganado.

*Vansa (La).*—Ayuntamiento de 346 habitantes, a 135 kilómetros de Lérida y a 40 de la estación de Guardiola-Bagá. Produce cereales, legumbres, patatas y ganado. Comprende los lugares de Sorribas, Osera y Cisque, y los caseríos de Montargull, Padrinas y Sant Pere.

*Vilech y Estana.*—Ayuntamiento de 212 habitantes, compuesto por los dos nombrados lugares y el de Beixach. Dista 160 kilómetros de Lérida y 61 de la estación de Ribas. Produce cereales, legumbres, patatas y ganado.

## PARTIDO JUDICIAL DE SOLSONA

Extiéndese a Oriente de la provincia, confinando: al N., con el partido de Seo de Urgel; al E., con la provincia de Barcelona; al S., con la misma y el partido de Cervera, y, al O., con los de Balaguer y Tremp.

Las pendientes de la sierra del Cadí se esparraman por NE., surgiendo en las cercanías de los límites septentrionales el Cap de Querol, el pico de Canalda y las sierras Seca y de Rialp. A Oriente se eleva la sierra de Busá, y a Mediodía las de Pinós y de Castelltallat. En general, todo el partido es bastante accidentado.

Le bañan, por Oriente, el río Cardoner, y, por Occidente, el Segre y sus afluentes el Ribera Salada, el Llobregós y el Rialp.

No hay ferrocarriles. Entra por Poniente la carretera de Lérida a Seo de Urgel, que, en Pons, recibe un ramal procedente de Igualada y Calaf, y, en Basella, recibe otro iniciado en Manresa. Este último pasa por la cabeza del partido, de donde se desprende una carretera hacia Berga, que se halla todavía en construcción en el trozo que media entre Oliús y Navés. La carretera que va de Artesa de Segre a Tremp, entra un poco en el extremo occidental de esta jurisdicción, por el puerto de Comiols. De Torá, por donde pasa la mencionada carretera de Igualada a Pons, se desprende otra hacia Cervera.

Este partido se compone de los términos municipales de Solsona, Baronía de Rialp, Basella, Biosca, Castellar de la Ribera, Clariana, Gabarra, Gósol, Guixes, Tosa del Cadí, Lladurs, Llanera del Arroyo, Llovera, Molsosa, Navés, Oden, Oliana, Oliús, Pedra y Coma, Peramola, Pinell, Pinós, Pons, Riner, Sanahuja, San Lorenzo de Morunys, Tiurana, Torá y Vilanova de la Aguda.

*Solsona.*—Ciudad de 2,512 habitantes, a 107 kilómetros de Lérida y a 53 de la estación de Manresa, con la que tiene establecido un servicio de automóviles. Carreteras indicadas anteriormente. Hállase situada en una llanura ligeramente inclinada, a la derecha del llamado río Negre, afluente del Cardoner. Es Sede Episcopal y Arciprestazgo. Entrase en la ciudad por un puente de doce arcos, frente al cual se desarrolla la puerta de San Miguel. Al lado de ésta se levanta la Catedral, cuyo ábside románico corresponde a la obra del siglo XII; su única nave, muy espaciosa, fué construída en los siglos XIV y XV, y las puertas que dan acceso al templo son muy posteriores, llamando la atención la de San Agustín, por el hermoso relieve que la corona. Es notabilísima la imagen románico-bizantina de la Virgen del Claustro, que se venera en una suntuosa capilla construída en el pasado siglo. En el lado de Poniente de la población existen todavía las puertas de Llovera y del Castillo, que



dan al campo donde se celebran las ferias. El palacio Episcopal fué edificado a fines del siglo XVIII y es digno de notarse por la belleza de sus proporciones. También merece consignarse el edificio moderno del Seminario menor o colegio de San Ramón. El término produce cereales, patatas y legumbres. Celebra ferias el lunes de la primera semana de Cuaresma, el lunes de la primera semana después de Pascua, el 19 de Marzo, el 15 de Mayo, el 13 de Junio, el 21 de Julio, el 24 de Agosto y el 11 de Noviembre, y mercados los martes y viernes.

*Baronia de Rialp.* — Ayuntamiento de 1,062 habitantes, a 80 kilómetros de Lérida y a 47 de la estación de Calaf. Comprende los lugares de Gualter y Vilaplana, las aldeas de Bellfort y Puig, y varios caseríos. El monasterio de Santa María de Gualter conserva, en su templo románico, una curiosa sepultura de su época primitiva. Produce principalmente cereales, legumbres, aceite, vinos y ganado. Celebra ferias el 1 y 2 de Noviembre y el último domingo de Mayo.

*Basella.* — Aldea de 830 habitantes, a 85 kilómetros de Lérida y a 52 de la estación de Calaf. Carreteras a Lérida, Seo de Urgel y Solsona. Produce cereales, legumbres, vinos, frutas, patatas, nueces, bellotas y ganado. Hay agregadas las aldeas de Aguilar, Altés y Ogern, la villa de Castellnou de Basella y el lugar de La Clúa.

*Biosca.* — Villa de 648 habitantes, a 55 kilómetros de Lérida y a 18 de la estación de Calaf. Carretera de Igualada a Pons. Cosecha principalmente cereales, legumbres, vino y aceite.

*Castellar de la Ribera.* — Ayuntamiento de 393 habitantes, a 97 kilómetros de Lérida y a 63 de la estación de Manresa. Carretera de Solsona a Basella. Comprende la casa consistorial de Ginestá y los caseríos de Castellar, Ceuro, Clara y Pampa. Produce cereales, patatas, hortalizas, legumbres, miel, vino y ganado. Celebra feria el 20 de Septiembre.

*Clariana.* — Ayuntamiento de 324 habitantes, a 119 kilómetros de Lérida y a 41 de la estación de Manresa. Carretera de Manresa a Solsona. Produce cereales, legumbres, patatas y ganado. Comprende la casa consistorial de La Flauta, los caseríos de Clariana, Joval y Ortoneda, y las iglesias de Santa Agueda y Sant Just.

*Gabarra.* — Lugar de 217 habitantes, a 89 kilómetros

de Lérida y a 60 de la estación de Calaf. Produce cereales, patatas y ganado.

*Gósol.* — Villa de 745 habitantes, a 155 kilómetros de Lérida y a 20 de la estación de Guardiola-Bagá. Produce cereales, legumbres, hortalizas, ganado y quesos. Celebra ferias el 8 y 9 de Mayo, el 30 de Septiembre, el 1.º y 30 de Octubre y el 1.º de Noviembre. Hay agregados la aldea de Sorribas y los caseríos de Bitué y Moripol.

*Guixes.* — Ayuntamiento de 564 habitantes, a 138 kilómetros de Lérida y a 30 de la estación de Olbán. Produce cereales, patatas, maíz, bellotas y ganado. Comprende la casa consistorial de Casanova de Valls y las parroquias de Castelltort, La Corriu, Montcamp y Sisquer.

*Josa del Cadí.* — Lugar de 184 habitantes, a 148 kilómetros de Lérida y a 27 de la estación de Guardiola Bagá. Produce cereales, patatas, ganado lanar y quesos.

*Lladurs.* — Lugar de 617 habitantes, a 114 kilómetros de Lérida y a 60 de la estación de Manresa. Produce cereales, patatas, legumbres, vino y ganado. Hay agregados varios caseríos.

*Llanera del Arroyo.* — Ayuntamiento de 375 habitantes, a 88 kilómetros de Lérida y a 20 de la estación de Calaf. Cosecha cereales, vino y aceite. Hay agregados varios caseríos.

*Llovera.* — Ayuntamiento de 317 habitantes, a 100 kilómetros de Lérida y a 35 de la estación de Calaf. Produce cereales, patatas y ganado. Hay agregados los caseríos de Peracamps y Torre de Nagó.

*Molsosa.* — Ayuntamiento de 198 habitantes, a 84 kilómetros de Lérida y a 6 de la estación de Calaf. Cosecha principalmente cereales. Hay agregadas las aldeas de Anfesta y Prades.

*Navés.* — Ayuntamiento de 869 habitantes, a 130 kilómetros de Lérida y a 30 de la estación

de Olbán, por carretera. Produce cereales, patatas, vinos, legumbres, bellotas y ganado. Celebra feria el 13 de Diciembre. Comprende numerosos caseríos.

*Oden.* — Ayuntamiento de 610 habitantes, a 115 kilómetros de Lérida y a 78 de la estación de Manresa. Produce cereales, patatas y ganado. Explota una mina de sal. Hay agregados los caseríos de Cambriels, Canalda y Valldán.

*Oliana.* — Villa de 1,003 habitantes, a 90 kilómetros de Lérida y a 56 de la estación de Calaf. Carretera de Pons a Seo de Urgel. Produce cereales, legumbres, aceite, vino,



Solsona.—La Virgen del Claustro



cañamo, frutas, hortalizas y ganado. Celebra ferias el 20 y 27 de Enero y el 1.º de Noviembre.

*Olius.* — Ayuntamiento de 416 habitantes, a 112 kilómetros de Lérida y a 58 de la estación de Manresa. Carretera a Solsona. Produce cereales, vinos, patatas, legumbres y ganado. Hay agregados los caseríos de Brichs y Castellvell.

*Pedra y Coma.* — Lugar de 475 habitantes, a 130 kilómetros de Lérida y a 40 de la estación de Olbán. Produce cereales, legumbres, maíz, patatas, bellotas, nueces y ganado.

*Peramola.* — Villa de 725 habitantes, a 95 kilómetros de Lérida y a 61 de la estación de Calaf. Produce cereales, legumbres, vinos, aceite, frutas, hortalizas y ganado. Hay agregados los lugares de Nuncarga y Tragó.

*Pinell.* — Ayuntamiento de 492 habitantes, a 90 kilómetros de Lérida y a 55 de la estación de Calaf. Produce vinos, cereales y legumbres. Hay agregadas las iglesias de Madrona y Miraver, la parroquia de Sellent y la aldea de Sant Climent.

*Pinós.* — Ayuntamiento de 655 habitantes, a 94 kilómetros de Lérida y a 16 de la estación de Calaf. Cosecha cereales y vinos. Hay agregados los lugares de Ardévol y Vallmanya.

*Pons.* — Villa de 1,756 habitantes, a 72 kilómetros de Lérida y a 38 de la estación de Calaf. Carreteras a Lérida, Seo de Urgel e Igualada. Produce cereales, legumbres, patatas, hortalizas y frutas. Celebra ferias el 1.º de Enero, el

legumbres y ganado. Celebra ferias el 19 de Octubre y el martes de Pascua, esta última en el santuario del *Miracle*. Hay agregadas las aldeas de Freixinet, Santa Susana y *Su. Sanahuja.* — Villa de 1,039 habitantes, a 82 kilómetros

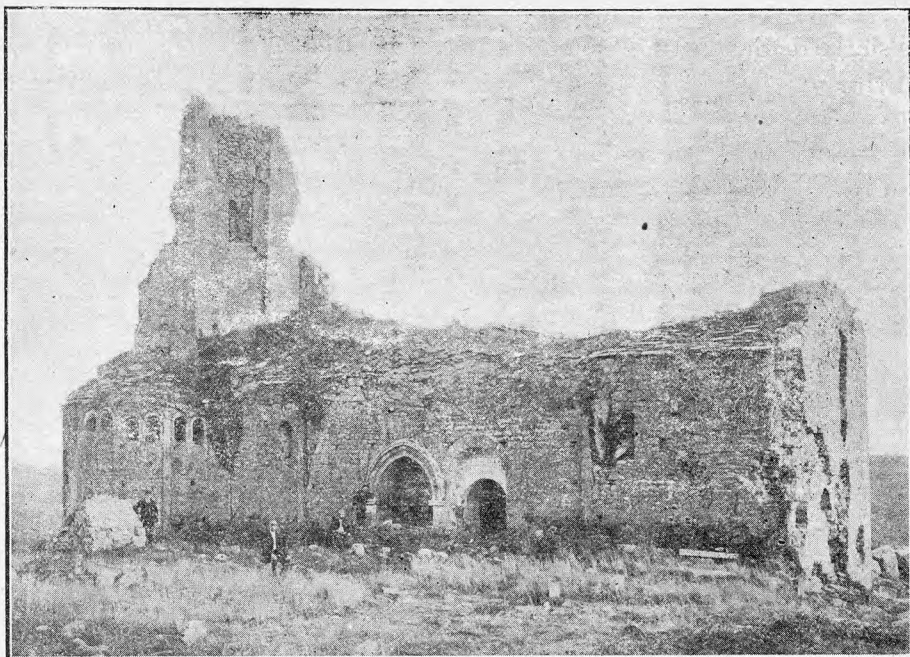

Pons.—Iglesia de San Pedro

de Lérida y a 26 de la estación de Calaf. Carretera de Igualada a Pons. Produce cereales, legumbres, aceite, vino y ganado lanar. Celebra mercados los domingos.

*San Lorenzo de Morunys.* — Villa de 743 habitantes, a 130 kilómetros de Lérida y a 38 de la estación de Olbán. En la iglesia parroquial hay un espléndido retablo barroco y dos góticos, y en la capilla de la Piedad, a poca distancia de la población, hay otro retablo, también gótico, muy interesante. Produce cereales, maíz, judías, patatas y salchichón. Celebra ferias el 12 de Febrero, el 10 de Agosto y el 21 de Noviembre.

*Tiurana.* — Villa de 472 habitantes, a 78 kilómetros de Lérida y a 44 de la estación de Calaf. Carretera de Lérida a Seo de Urgel. Produce granos, vino, aceite, frutas, legumbres, cañamo, seda y ganado. Hay agregada la aldea Miralpeix.

*Torá.* — Villa de 934 habitantes, a 75 kilómetros de Lérida y a 14 de la estación de Calaf. Carreteras a Pons, Igualada y Cervera. Cosecha vino, frutas, legumbres y granos. Celebra ferias generales los últimos domingos de Febrero, Mayo, Septiembre y Noviembre; de ganado lanar el 30 de Noviembre, y mercados los viernes. Hay agregado el lugar de Aguda.

*Vilanova de la Aguda.* — Lugar de 732 habitantes, a 80 kilómetros de Lérida y a 33 de la estación de Calaf. Produce cereales, legumbres, hortalizas, vino, aceite, frutas, patatas, cañamo y carbón vegetal. Hay agregados los lugares de Alsina, Guardiola, Ribelles y Vilalta.

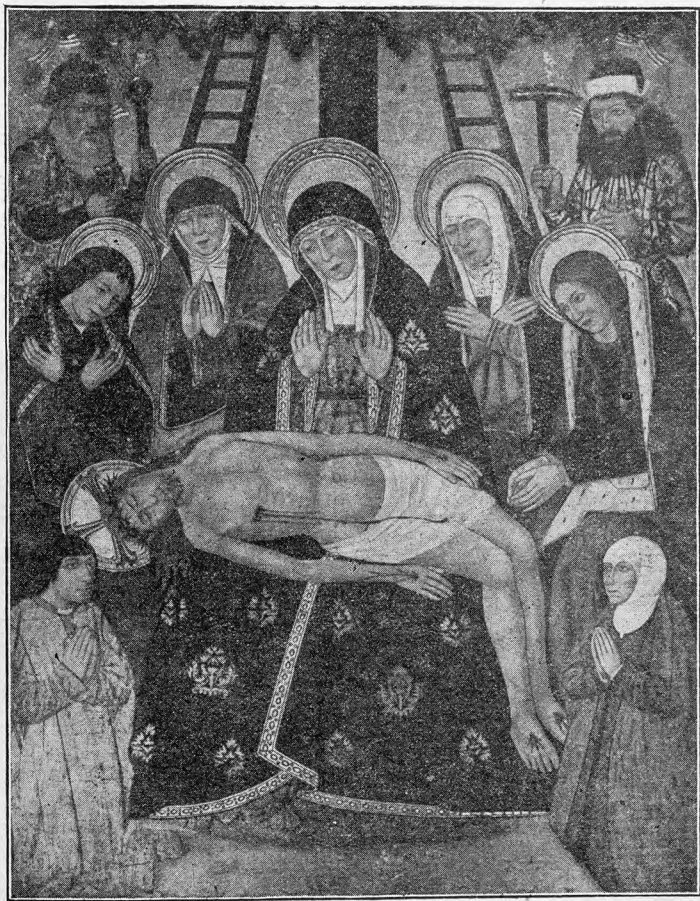

San Lorenzo de Morunys.—Compartimento central del retablo de la capilla de la Piedad, pintado por Francisco Solibes, en 1480

29 de Junio, el 26 de Julio y el 28 de Octubre, y mercados los miércoles.

*Riner.* — Aldea de 477 habitantes, a 95 kilómetros de Lérida y a 22 de la estación de Calaf. Produce cereales,

Se encuentra al N. de la provincia, confrontando sus límites septentrionales con Francia; los orientales, con Andorra y el partido de Seo de Urgel; los meridionales, con el mismo partido y el de Tremp; los occidentales, con este último, y, los noroccidentales, con el de Viella.

El territorio es sumamente accidentado, elevándose en

#### PARTIDO JUDICIAL DE SORT



los confines de Francia y de Andorra la cordillera Pirenaica, con el Port Negre, Coma Pedrosa, el Montcalm y Pico de Estats, el puerto de Tabescan, el monte Rouch, el puerto de Salau, el pico de Muntanyol, el puerto de Aula y el monte Vallier. Dentro del partido derivanse de la expresada cordillera el pico Monteixo, el Turó de Salarie, la sierra de San Juan, el pico de Pilas, Roca Blanca, el pico Mirimanya, el puerto de la Bonaigua, el pico Basiero y el



Escaló.—Pinturas murales de San Pedro de Bungal

Montseny, cuyas notables altitudes hemos señalado al describir la provincia.

En las alturas se forman importantes lagunas, resultantes del deshielo de las nieves, en cuyos estanques se originan las principales corrientes que surcan el territorio. Todas ellas pertenecen a la alta cuenca del Noguera-Pallaresa, que nace en el Pirineo de Arán y riega nuestro partido de N. a S., recibiendo, dentro del mismo, el Vallfarrera y el Noguera de Cardós, y el arroyo de Santa Magdalena.

No hay ferrocarriles. La carretera que debe ir de Tremp a Viella y Francia, entra por el S. y pasa por la cabeza del partido, hallándose construída hasta Llavorsí, de cuyo punto parte un ramalillo hacia Tirvia. Otro ramalillo une a Esterri de Aneu con Espot, y de Espug de Capdella parte una rama que va a empalmar, en Pobla de Segur, con la citada carretera que se dirige de Tremp a Sort.

Abraza esta jurisdicción los ayuntamientos de Sort, Alins, Altrón, Areo, Aynet de Besán, Bahent, Enviny, Escaló, Espot, Estach, Estahón, Esterri de Aneu, Esterri de Cardós, Farrera, Gerri, Isil, Jou, Lladorre, Llavorsí, Llesuy, Moncortés, Monrós, Noris, Peramea, Pobleta de Bellvehí, Rialp, Ribera de Cardós, Són del Valle, Soriguera, Sorpe, Surp, Tirvia, Tor, Torre de Capdella, Unarre y Valencia de Areo.

*Sort.*—Villa de 998 habitantes, a 134 kilómetros de Lérida y a 108 de la estación de Balaguer. Carretera de Tremp a Llavorsí. Hállase situada a la margen derecha del Noguera-Pallaresa, rodeada de elevados montes. Produce cereales, legumbres, hortalizas y ganado. Celebra ferias el 24 de Enero, el 28 y 29 de Abril, del 8 al 10 de Septiembre y del 8 al 11 de Noviembre, y mercados los martes. Hay agregados el lugar La Bastida y los caseríos de Bresuy y Peruny.

*Alins.*—Villa de 216 habitantes, a 165 kilómetros de Lérida y a 139 de la estación de Balaguer. Produce cereales, patatas, legumbres, hortalizas y ganado.

*Altrón.*—Lugar de 270 habitantes, a 139 kilómetros de Lérida y a 113 de la estación de Balaguer. Produce cereales, patatas, legumbres, hortalizas, frutas y ganado. Hay agregado el lugar de Sorré.

*Areo.*—Lugar de 237 habitantes, a 170 kilómetros de Lérida y a 114 de la estación de Balaguer. Produce cereales, legumbres, patatas, maderas, heno y pastos.

*Aynet de Besán.*—Lugar de 225 habitantes, a 162 kilómetros de Lérida y a 136 de la estación de Balaguer. Produce cereales, legumbres, patatas, frutas, hortalizas y ganado. Hay agregado el lugar de Arahós.

*Bahent.*—Lugar de 283 habitantes, a 124 kilómetros de Lérida y a 98 de la estación de Balaguer. Produce cereales, legumbres, heno, patatas, frutas y ganado. Hay agregados el lugar de Usén y los caseríos de Bausén, Sant Sebastiá y Solduga.

*Enviny.*—Lugar de 685 habitantes, a 133 kilómetros de Lérida y a 107 de la estación de Balaguer. Produce cereales, legumbres y ganado. Hay agregados los lugares de Llarvent, Montardit, Olp y Pujalt.

*Escaló.*—Lugar de 289 habitantes, a 158 kilómetros de Lérida y a 132 de la estación de Balaguer. Hay en el término las ruínas del antiguo monasterio de San Pedro de Bungal, en cuya iglesia románica pueden admirarse unas interesantes pinturas murales. Produce cereales, legumbres, patatas, hortalizas y ganado. Tiene agregados los lugares de Escart y Estarán.

*Espot.*—Lugar de 306 habitantes, a 165 kilómetros de Lérida y a 139 de la estación de Balaguer. Carretera a Esterri de Aneu. Produce cereales, legumbres, patatas, hortalizas y ganado. Hay agregado el lugar de Estahís.

*Estach.*—Lugar de 382 habitantes, a 124 kilómetros de Lérida y a 98 de la estación de Balaguer. Produce cereales, legumbres, patatas y ganado. Hay agregados los lugares de Arcalís, Escós y Mencuy, y el caserío de Baró.

*Estahón.*—Lugar de 321 habitantes, a 165 kilómetros de Lérida y a 139 de la estación de Balaguer. Produce cereales, patatas y ganado. Hay agregados los lugares de Anás, Aynet de Cardós, Bonestarre y Lladrós.

*Esterri de Aneu.*—Villa de 698 habitantes, a 168 kilómetros de Lérida y a 142 de la estación de Balaguer. Carretera a Espot. Produce cereales, legumbres, hortalizas, patatas y ganado. Hay minas de cobre, blenda y hierro. Celebra ferias el 15 de Abril, el 20 de Junio, el 15 de Octubre y el 25 de Noviembre.

*Esterri de Cardós.*—Lugar de 190 habitantes, a 166 kilómetros de Lérida y a 140 de la estación de Balaguer. Produce cereales, patatas y ganado. Hay agregados los lugares de Arrós y Ginestarre.

*Farrera.*—Lugar de 453 habitantes, a 155 kilómetros de Lérida y a 129 de la estación de Balaguer. Produce cereales, legumbres, patatas y ganado. Hay agregados los lugares de Burch, Mallolís y Montescladó.



*Gerri.* — Villa de 519 habitantes, a 116 kilómetros de Lérida y a 90 de la estación de Balaguer. Carretera de Tremp a Sort. Produce cereales, vino, legumbres, hortalizas, patatas, frutas y almendras. Explora una importante mina de sal. Es muy interesante la iglesia románica del que fué monasterio de la orden de San Benito. Se celebran ferias el primer domingo y lunes de Mayo y mercados los sábados. Hay agregados el lugar de Enseu y la aldea de Bresca.

*Isil.* — Lugar de 548 habitantes, a 178 kilómetros de Lérida y a 152 de la estación de Balaguer. La iglesia de San Juan es un notable ejemplar del estilo románico. Se producen cereales, patatas, heno y ganado. Hay agregados los lugares de Alós y Arreu.

*Jou.* — Lugar de 284 habitantes, a 166 kilómetros de Lérida y a 140 de la estación de Balaguer. Carretera de Espot a Esterri de Aneu. Produce cereales, patatas, heno y frutas. Hay agregados los lugares de Berrós-Josa, Berrós-Subirá y Dorbé.

*Lladorre.* — Lugar de 467 habitantes, a 170 kilómetros de Lérida y a 144 de la estación de Balaguer. Produce cereales, legumbres, patatas y ganado. Hay agregados los lugares de Aynetó, Boldis-Josa, Boldis-Subirá, Lleret y Tabescán.

*Llavorsí.* — Villa de 757 habitantes, a 150 kilómetros de Lérida y a 124 de la estación de Balaguer, por carretera. Produce cereales, patatas y ganado. Hay agregados los lugares de Arestuy, Aydi, Bayasca, Montenastró, Romadríu y Sant Romá.

*Llesuy.* — Lugar de 452 habitantes, a 144 kilómetros de Lérida y a 118 de la estación de Balaguer. Produce cereales, judías, patatas, heno y ganado. Celebra ferias el 4 y 5 de Octubre y mercados los domingos. Hay agregados el lugar de Sauri y el barrio de Torrè.

*Moncortés.* — Lugar de 482 habitantes, a 119 kilómetros de Lérida y a 93 de la estación de Balaguer. Produce cereales, legumbres y ganado. Hay agregados los lugares de Anchs, Bretuy, Peracals y Selluy.

*Monrós.* — Lugar de 433 habitantes, a 127 kilómetros de Lérida y a 101 de la estación de Balaguer, por carretera. Produce cereales, legumbres, hortalizas, patatas y ganado. Hay agregados los lugares de Beranuy, Pauls y Pobellá, y el santuario de La Plana.

*Noris.* — Lugar de 62 habitantes, a 168 kilómetros de Lérida y a 126 de la estación de Balaguer. Produce cereales, legumbres, patatas y ganado.

*Peramea.* — Villa de 341 habitantes, a 118 kilómetros de Lérida y a 92 de la estación de Balaguer, por carretera. Produce cereales, legumbres, patatas, nueces, almendras, aceite, algo de vino y ganado. Hay agregados los lugares de Balastuy, Compte, Concastell y Pujol.

*Pobleta de Bellvehi.* — Villa de 427 habitantes, a 122 kilómetros de Lérida y a 96 de la estación de Balaguer. Carretera de Pobla de Segur a Espuy. Produce cereales, patatas, judías, cáñamo, manzanas y ganado. Celebra ferias el 1.º de Junio, el 24 de Agosto, del 6 al 8 de Octubre

y el jueves lardero. Hay agregados los lugares de Antist, Castell, Emball y Estabill.

*Rialp.* — Villa de 451 habitantes, a 138 kilómetros de Lérida y a 112 de la estación de Balaguer. Carretera de Sort a Llavorsí. Produce cereales, patatas, almendras, nueces, frutas y ganado. Hay agregados los lugares de Roni y Beraní.

*Ribera de Cardós.* — Villa de 202 habitantes, a 160 kilómetros de Lérida y a 134 de la estación de Balaguer. Es notable su iglesia parroquial, y especialmente la torre-campanario del siglo XIII. Produce cereales, patatas, hortalizas y ganado. Hay agregados los lugares de Casibrós y Surri.

*Son del Valle.* — Lugar de 230 habitantes, a 171 kilómetros de Lérida y a 145 de la estación de ferrocarril de Balaguer. Produce principalmente cereales, patatas, heno y ganado.

*Soriguera.* — Lugar de 487 habitantes, a 135 kilómetros de Lérida y a 109 de la estación de Balaguer. Produce cereales, legumbres, patatas y ganado. Hay agregados los lugares de Feixa, Las Llagunas, Malmercat y Tornafort, y la villa de Vilamur.

*Sorpe.* — Lugar de 278 habitantes, a 173 kilómetros de Lérida y a 148 de la estación de Balaguer. Produce cereales, patatas, heno y ganado. Hay agregados los lugares de Boren e Isabarre.

*Surp.* — Lugar de 350 habitantes, a 140 kilómetros de Lérida y a 114 de la estación de Balaguer. Produce cereales, patatas, judías, heno y ganado. Hay agregados los lugares de Caregné, Escás y Rodés.

*Tirvia.* — Villa de 308 habitantes, a 155 kilómetros de Lérida y a 129 de la estación de Balaguer, por carretera. Produce cereales, legumbres, hortalizas, patatas y ganado.

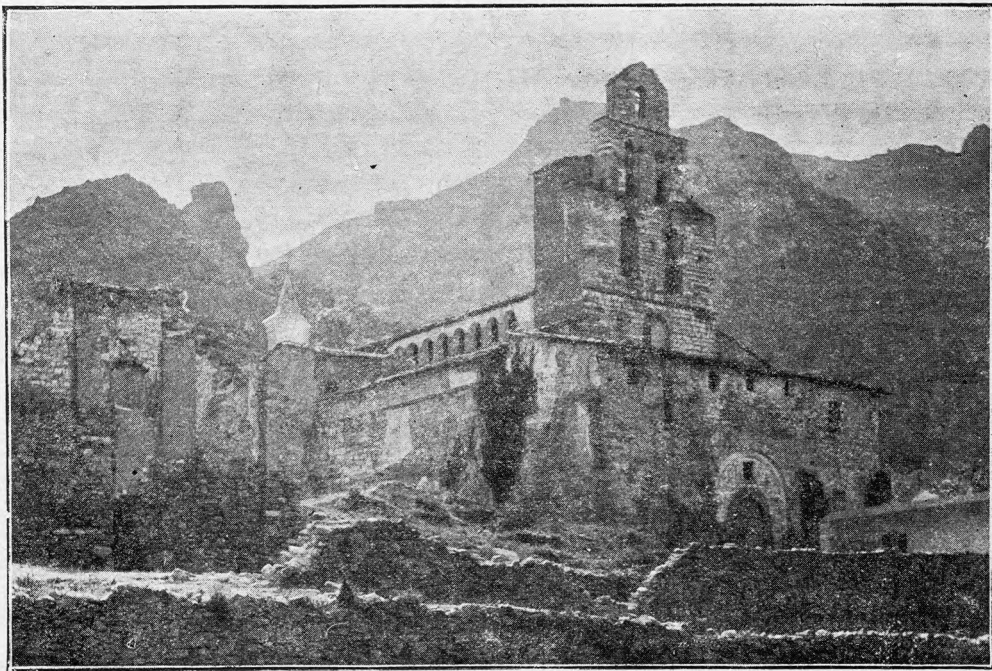

Gerri.—Monasterio de San Benito

Celebra ferias el 13 de Junio, el 22 de Octubre y el 17 de Noviembre.

*Tor.* — Lugar de 63 habitantes, a 175 kilómetros de Lérida y a 149 de la estación de Balaguer. Cosecha cereales, legumbres y patatas.

*Torre de Capdella.* — Lugar de 466 habitantes, a 133 kilómetros de Lérida y a 107 de la estación de Balaguer. Carretera de Pobla de Segur a Espuy. Produce cereales,



patatas, legumbres y ganado. Hay agregados los lugares de Aguiró, Astell, Espuy, Obeix y Capdella, en el último de los cuales se han hecho importantísimos trabajos para el aprovechamiento de un estanque que se forma en las alturas del Montseny, en el que se origina un formidable salto de agua cuya fuerza se utiliza para la producción de fluido eléctrico, que se transmite a Barcelona.

*Unarre.*—Lugar de 496 habitantes, a 169 kilómetros de Lérida y a 143 de la estación de Balaguer. Cosecha cereales, patatas y heno. Hay agregados los lugares de Burgó, Escalarre, Gabás, Llaborre y Servi.

*Valencia de Aro.*—Lugar de 145 habitantes, a 169 kilómetros de Lérida y a 143 de la estación de Balaguer. Cosecha principalmente cereales, patatas, nueces, heno y frutas.

## PARTIDO JUDICIAL DE TREMP

Se halla en la mitad septentrional y a Occidente de la provincia. Tiene sus confines: al N., con el partido de Viella; al E., con los de Sort y Seo de Urgel; al SE., con el de Solsona; al S., con el de Balaguer, y, al O., con la provincia de Huesca.

El territorio es generalmente muy quebrado, elevándose, en la región septentrional, el Comolo Forno, con el pico Bizberri, Punta Alta y la Pica de Serbi; en la central, las sierras de San Gervasio y de Lleras, con la que se une la de Montlloba; a Mediodía, la sierra de Montsech, y, a Oriente, las de Boumort y de San Cornelio.

Le bañan los ríos Noguera-Pallaresa y Noguera-Ribagorzana, ambos tributarios del Segre. El segundo señala los confines occidentales del partido en casi su total extensión y recibe las aguas del Noguera de Tur, que se forma en los estanques de las alturas septentrionales.

No hay ferrocarriles.

Pasa por la cabeza del partido la carretera de Balaguer a Sort, uniéndose con la que, procedente de Tárrega, se divide en dos ramales que van: uno por San Salvador de Toló y otro por Benavent, Isona y Conques, volviendo a juntarse 9 kilómetros antes de llegar a Tremp. De Pobla de Segur parte un ramal hacia Torre de Capdella y Espuy.

Los ayuntamientos comprendidos en el partido son: Tremp, Abella de la Conca, Alsamora, Aramunt, Barruera, Benavent, Benés, Claverol, Conques, Durro, Eroles, Esplugas de Serra, Figuerola de Orcau, Guardia de Tremp, Gulp, Isona, Llesp, Llimiana, Malpás, Mur, Orcau, Ortoneda, Palau de Noguera, Pobla de Segur, Pont de Suert, Salás de Pallás, Sant Cerní, Sant Miquel de la Vall, Sant Romá de Abella, Sant Salvador de Toló, Sapeira, Sarroca de Bellera, Senterada, Serradell, Suterraña, Talarn, Vilaller, Vilamitjana y Viu de Llevata.

*Tremp.*—Ciudad de 1,987 habitantes, a 94 kilómetros de Lérida y a 68 de la estación de Balaguer. Carreteras indicadas al describir el partido. Está situada en un llano, bañado por el Noguera-Pallaresa, al centro de la Conca de su nombre. La excolegiata, hoy iglesia parroquial, conserva algunos restos de su primitiva construcción románica. Cosecha principalmente vinos. Tiene fábricas de curtidos y una de electricidad. Celebra mercados los lunes y ferias el 24 de Junio, el 4 de Agosto, el 18 de Octubre y el 21 de Diciembre. Hay agregado el lugar de Claret.

*Abella de la Conca.*—Villa de 588 habitantes, a 99 ki-

lómetros de Lérida y a 70 de la estación de Tárrega. Cosecha cereales, vino, aceite, legumbres, hortalizas, patatas y frutas; cría ganado. Hay agregados el lugar de Boixols; las aldeas de Carreu y La Rúa, y los caseríos de Tohá y La Torre.

*Alsamora.*—Lugar de 809 habitantes, a 74 kilómetros de Lérida y a 48 de la estación de Balaguer. Cosecha cereales, legumbres, hortalizas y patatas; cría ganado. Hay agregados los lugares de Alsina, Castellnou de Montsech, La Clúa, Estorm, Moró, Sant Esteve de Sarga y Torre de Amargós.

*Aramunt.*—Lugar de 409 habitantes, a 106 kilómetros de Lérida y a 80 de la estación de Balaguer. Produce cereales, vinos, aceite, patatas, legumbres, hortalizas y algún ganado. Hay agregados los caseríos de Las Eras y San Miguel.

*Barruera.*—Lugar de 974 habitantes, a 169 kilómetros de Lérida y a 143 de la estación de Balaguer. Cosecha cereales y patatas; cría ganado. Celebra ferias el 2 y 3 de Octubre. Hay agregados los lugares de Bohí, Cardet, Coll, Erillavall y Tahull.

*Benavent.*—Lugar de 364 habitantes, a 85 kilómetros de Lérida y a 63 de la estación de Tárrega. Cosecha cereales, vino y aceite; cría ganado. Hay agregados el lugar de Biscarri y los caseríos de Balasch, Gramanet y Montadó.

*Benés.*—Lugar de 487 habitantes, a 135 kilómetros de Lérida y a 109 de la estación de Balaguer. Cosecha cereales, legumbres, hortalizas, frutas y patatas; cría ganado. Hay agregados los lugares de Abellanós, Batllú de Sas, Castellnou de Abellanós, Manyanet y Sentís, y los caseríos Castellvell de Bellera y Mesull.

*Claverol.*—Lugar de 525 habitantes, a 105 kilómetros de Lérida y a 79 de la estación de Balaguer. Cosecha cereales, vino, aceite, legumbres, hortalizas y patatas; cría ganado lanar. Hay agregados los lugares de Pont de Claverol, San Martín de Canals y Sosís, explotándose minas de carbón en este último.

*Conques.*—Villa de 332 habitantes, a 98 kilómetros de Lérida y a 76 de la estación de Tárrega. Carretera de Tremp a Isona y Artesa de Segre. Cosecha cereales, legumbres, vino y aceite; cría ganado. Celebra ferias el 17 de Enero y el cuarto domingo de Cuaresma.

*Durro.*—Lugar de 331 habitantes, a 115 kilómetros de Lérida y a 124 de la estación de Balaguer. Cosecha cereales y patatas; cría ganado lanar. Hay agregado el lugar de Sarahis.

*Eroles.*—Lugar de 490 habitantes, a 101 kilómetros de Lérida y a 75 de la estación de Balaguer. Cosecha principalmente cereales, patatas, vino y aceite; cría ganado. Hay agregados los lugares de Castisent, Claramunt, Fígols y Puigvert.

*Esplugas de Serra.*—Lugar de 461 habitantes, a 101 kilómetros de Lérida y a 9 de la estación de Balaguer. Cosecha principalmente cereales, patatas y judías; cría ganado. Hay agregados los lugares de Castarné de las Ollas, Castellet, Masos de Tamurcia y Torre de Tamurcia, y el caserío de Aulás.

*Figuerola de Orcau.*—Villa de 438 habitantes, a 99 kilómetros de Lérida y a 77 de la estación de Tárrega. Cosecha cereales, maíz, legumbres, cáñamo, frutas y mucho vino; cría ganado lanar. Hay agregados los arrabales de Compte, La Faidella y El Farré.