

por carretera. Cosecha cereales, garbanzos, patatas, frutas y hortalizas. Explota minas de amianto. Tiene fábricas de tapones de corcho y una de electricidad. Celebra feria el segundo domingo de Octubre. Hay agregados la aldea de Tapis, el arrabal El Grié y los caseríos de Oliveda y Els Vilars.

Mollet de Perelada.—Lugar de 366 habitantes, a 50 kilómetros de Gerona y a 9 de la estación de Perelada. Produce vinos, aceite, cereales, legumbres y ganado.

Navata.—Villa de 882 habitantes, a 38 kilómetros de Gerona y a 10 de la estación de Figueras. Carretera de Figueras a Olot. Produce aceite, vino, cereales, legumbres, hortalizas y ganado. Hay agregado el caserío de Canelas.

Ordís.—Lugar de 406 habitantes, a 36 kilómetros de Gerona y a 8 de la estación de Figueras, por carretera. Cosecha vino, aceite, patatas, cereales y hortalizas. Hay agregado el vehinat de Pols.

Palau de Santa Eulalia.—Lugar de 255 habitantes, a 30 kilómetros de Gerona y a 3 de la estación de San Miguel de Fluviá. Cosecha vino, aceite y cereales. Hay agregada la aldea de Santa Eulalia.

Palau-Sabardera.—Lugar de 978 habitantes, a 56 kilómetros de Gerona y a 5 de la estación de Vilajuiga, por carretera. Produce principalmente vino, aceite, cereales y ganado.

Pau.—Lugar de 549 habitantes, a 55 kilómetros de Gerona y a 3 de la estación de Vilajuiga, por carretera. Produce vino, aceite, cereales, alfalfa y ganado.

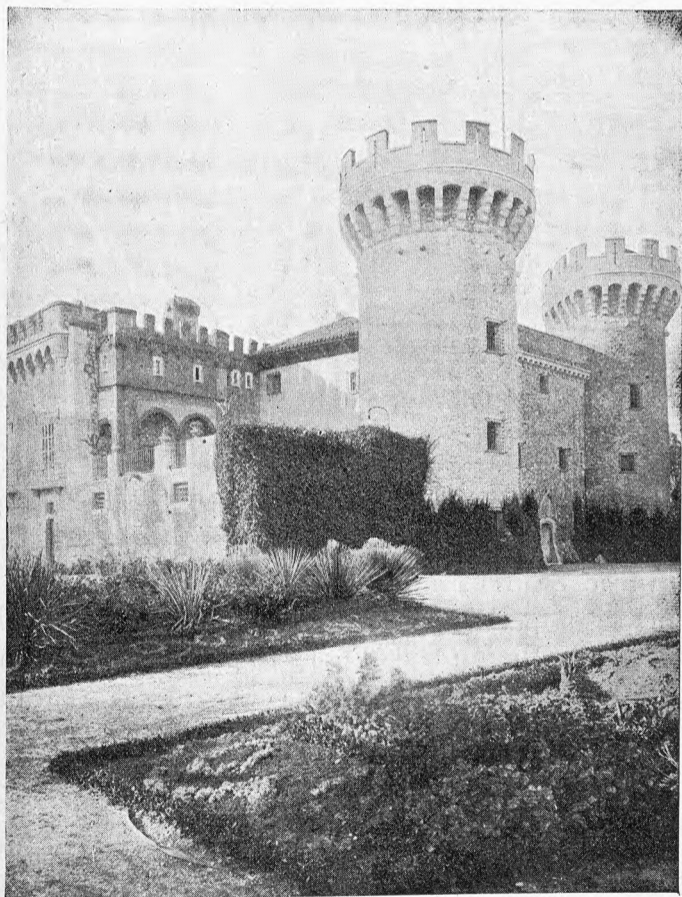

Perelada.—Castillo de los Condes

Perelada.—Villa de 1,500 habitantes, a 45 kilómetros de Gerona, con estación de ferrocarril a 2 kilómetros. Es muy interesante el antiguo castillo, modernamente restaurado, de los Condes de Perelada, y es muy notable el claustro románico del que fué convento de Santo Domingo. Produce cereales, vino, aceite, legumbres, forrajes,

maderas y ganado. Celebra ferias el 14 de Septiembre y el 28 de Octubre. Hay agregado el caserío Las Olivas.

Pont de Molins.—Lugar de 528 habitantes, a 44 kilómetros de Gerona y a 6 de la estación de Figueras. Carretera de Barcelona a Francia. Cosecha principalmente vino, aceite, cereales y hortalizas. Hay agregado el barrio Els Molins.

Pontós.—Lugar de 621 habitantes, a 28 kilómetros de



Rabós.—Escultura románica del monasterio de San Quirico de Culera

Gerona y a 5 de la estación de San Miguel de Fluviá. Carretera de Barcelona a Francia. Cosecha vino, aceite y cereales. Tiene agregados el lugar de Romanyá y los barrios El Castell y La Pobra.

Port-Bou.—Lugar fronterizo y costero, donde está establecida la aduana y la estación de término de la línea férrea de Barcelona a Francia. Tiene 3,116 habitantes y dista 66 kilómetros de Gerona. Hay establecidas numerosas agencias de aduana, cuyo importante tráfico ha constituido el principal elemento de vida de la población. Cosecha vino, aceite y cereales. Hay agregados el lugar de San Miguel de Culera, con estación de ferrocarril; la aldea Molinás y el barrio Puerto de Culera.

Puerto de la Selva.—Villa de 1,427 habitantes, a 77 kilómetros de Gerona y a 9 de la estación de Llansá, por carretera. Hay en el término el célebre monasterio de San Pedro de Roda, cuya iglesia románica (siglo x), aunque se halla en deplorable estado, despierta el mayor interés. Cosecha vino y aceite; abunda la pesca; explota canteras de piedra para adoquines. Celebra feria el 20 de Mayo y mercado los domingos. Hay agregada la aldea Vall de Santa Creu.

Rabós.—Lugar de 506 habitantes, a 52 kilómetros de Gerona y a 10 de la estación de Vilajuiga, por carretera. Cosecha vino, aceite, cereales y legumbres. Hay agregado el caserío Delfiá.

Riumors.—Lugar de 318 habitantes, a 38 kilómetros de Gerona y a 6 de la estación de Vilamalla. Produce vino, aceite, cereales, legumbres y ganado.

Rosas.—Villa de 2,861 habitantes, a 57 kilómetros de Gerona y a 11 de la estación de Vilajuiga. Carreteras a Figueras, Vilajuiga y Puerto de la Selva. Está situada en la magnífica bahía de su nombre. Abunda la pesca, especialmente de atún, anchoa y sardina. Cosecha vino, aceite, cereales, legumbres y hortalizas.

San Clemente Sasebas.—Lugar de 867 habitantes, a 49 kilómetros de Gerona y a 11 de la estación de Figueras, por carretera. Produce vino, aceite, cereales, legumbres y ganado. Hay agregado el caserío Vilortulí.

San Lorenzo de la Muga. — Villa de 715 habitantes, a 56 kilómetros de Gerona y a 18 de la estación de Figueras. Carretera de Albañá a Terradas. Cosecha cereales, legumbres, aceite y vino. Hay agregados los caseríos Calmatjes, Riberada de Munt y Riberada de Vall.

San Miguel de Fluviá. — Lugar de 278 habitantes, a 29 kilómetros de Gerona, con estación de ferrocarril. Su templo parroquial románico es notabilísimo. Cosecha principalmente vino, aceite, cereales, legumbres, patatas y hortalizas.

San Pedro Pescador. — Villa de 1,118 habitantes, a 43 kilómetros de Gerona y a 10 de la estación de San Miguel de Fluviá. Carretera a Castellón de Ampurias. Cosecha cereales, legumbres y hortalizas.

Santa Leocadia de Algama. — Lugar de 258 habitantes, a 35 kilómetros de Gerona y a 3 de la estación de Vilamalla. Carreteras a Gerona, Figueras y La Bisbal. Cosecha vino, aceite, cereales y legumbres. Hay agregado el arrabal Casas Novas.

Selva de Mar. — Villa de 505 habitantes, a 60 kilómetros de Gerona y a 5 de la estación de Llansá. Carretera de Llansá a Puerto de la Selva. Cosecha vino, aceite y legumbres.

Tarabaus. — Lugar de 165 habitantes, a 45 kilómetros de Gerona y a 7 de la estación de Figueras. Cosecha vino, aceite, cereales y legumbres.

Terradas. — Lugar de 726 habitantes, a 50 kilómetros de Gerona y a 12 de la estación de Figueras. Carretera a Albañá. Cosecha vino, aceite, cereales y legumbres. Hay agregados la aldea Palau Surroca, el arrabal El Mas y el caserío La Guardia.

Torroella de Fluviá. — Lugar de 514 habitantes, a 37 kilómetros de Gerona y a 5 de la estación de San Miguel de Fluviá. Carretera de Figueras a La Bisbal. Cosecha vino, aceite, cereales y legumbres. Hay agregados los lugares Santo Tomás de Fluviá y Vilacolum.

Vilabertrán. — Lugar de 842 habitantes, a 40 kilómetros de Gerona y a 2 de la estación de Figueras. Carretera de Figueras a San Clemente Sasebas. La iglesia parroquial data del siglo XI y es un importante monumento del estilo románico. Guárdase en este templo una cruz de plata dorada, con esmaltes y gran número de piedras finas engastadas, de extraordinario mérito (siglo XIII). Cosecha vino, aceite, cereales y legumbres.

Vilafant. — Lugar de 609 habitantes, a 41 kilómetros de Gerona y a 3 de la estación de Figueras. Carretera de Figueras a Olot. Cosecha vino, aceite, cereales y legumbres.

Vilajuiga. — Lugar de 911 habitantes, a 52 kilómetros de Gerona, con estación de ferrocarril. Carreteras a Rosas y Capmany. Tiene un famoso manantial de aguas bicarbonatadas sódico-líticas. Produce vino, aceite, cereales, legumbres y ganado.

Vilamacolum. — Lugar de 433 habitantes, a 42 kilómetros de Gerona y a 9 de la estación de San Miguel de Fluviá. Cosecha vino, aceite, cereales y legumbres.

Vilamalla. — Lugar de 275 habitantes, a 34 kilómetros de Gerona, con estación de ferrocarril. Cosecha vinos, aceite, cereales y legumbres.

Vilamaniscla. — Lugar de 302 habitantes, a 55 kilómetros de Gerona y a 9 de la estación de Vilajuiga. Produce vino, aceite, legumbres, patatas, corcho y ganado.

Vilanant. — Lugar de 545 habitantes, a 45 kilómetros de Gerona y a 7 de la estación de Figueras. Cosecha vino,

aceite, cereales y legumbres. Hay agregado el arrabal Casas Novas.

Vilanova de la Muga. — Lugar de 840 habitantes, a 46 kilómetros de Gerona y a 2 de la estación de Perelada. Cosecha vinos, cereales y legumbres. Hay agregada la aldea de Marsá.

Vilasacra. — Lugar de 413 habitantes, a 42 kilómetros de Gerona y a 4 de la estación de Figueras. Carretera de Figueras a Rosas. Cosecha vino, aceite, cereales, legumbres y cebollas.

Vilatenim. — Lugar de 211 habitantes, a 40 kilómetros de Gerona y a 2 de la estación de Figueras. Cosecha vino, cereales y legumbres. Hay agregada la aldea de Palol.

Viure. — Lugar de 559 habitantes, a 50 kilómetros de Gerona y a 12 de la estación de Figueras. Carretera de Massanet de Cabrenys a Puente de Capmany. Cosecha vino, aceite, cereales y corcho.

PARTIDO JUDICIAL DE OLOT

Extiéndese de Septentrión a Occidente de la provincia, confinando: por el N., con Francia; por NE., con el partido de Figueras; por SE., con el de Gerona; por el extremo S., con el de Santa Coloma de Farnés; por SO., con la provincia de Barcelona, y, por O. y NO., con el partido de Puigcerdá.

Por la frontera se extiende la cordillera Pirenaica, con el Mont Negre y Pico de la Bassagoda, el collado de Falgueras, la Baga de Bordellat y el monte Falgás. Por Oriente caen las vertientes y derivaciones de la Mare de Deu del Mont; por Occidente las de la sierra de Capsacosta y de la Magdalena, y las de la sierra de Ayats a SO. En la región meridional surge la sierra de Finestras y, a Occidente de la cabeza del partido, el monte Olivet y otros, de formación volcánica.

En las vertientes del Mont Negre brotan los nacimientos del Muga y en las meridionales de la sierra de Finestras se forma el Brugent, afluente del Ter; correspondiendo todas las demás aguas que riegan el partido al río Fluviá, que nace a SO. de la jurisdicción, en las vertientes del llamado Grau de Olot, y, dando la vuelta por los alrededores de la cabeza del partido, va a salir del mismo por Oriente.

De la ciudad de Olot arrancan la línea férrea de Gerona y las carreteras siguientes: la de Gerona, que sigue aproximadamente la misma dirección del ferrocarril, y de la que se desprende, en Bas, la carretera de Vich; la de Bañolas, por Mieras; la de Figueras, por Besalú, de donde parte un ramal hacia Bañolas y Gerona; la de San Juan las Fonts y San Salvador de Biaña; y la de San Juan de las Abadesas.

Los ayuntamientos comprendidos en este partido son: Olot, Argelaguer, Baget, Bas, Bassagoda, Batet, Begudá, Besalú, Beuda, Capsech, Castellfullit de la Roca, Juanetas, Mayá de Moncal, Mieras, Montagut, Oix, Palau de Montagut, Parroquia de Besalú, La Piña, Las Planas, Las Presas, Ridaura, Salas de Lierca, San Aniol de Finestras, San Feliu de Pallarols, San Miguel de Campmajor, San Privat de Bas, San Salvador de Biaña, Santa Pau y Tortellá.

Olot. — Ciudad de 10,014 habitantes, a 50 kilómetros de Gerona, con estación de ferrocarril y carreteras indicadas anteriormente. Hállase situada a la margen izquierda del Fluviá, en terreno llano, muy frondoso, pintoresco y

rico en manantiales de excelentes aguas. Tiene fábricas de géneros de punto, de hilados de lana, de tejidos de lana y algodón, de adornos de yeso, de aguardientes, de alfarería, de aserrar maderas, de barro decorado, de bastones para paraguas, de boinas y barretinas, de camas de madera, de

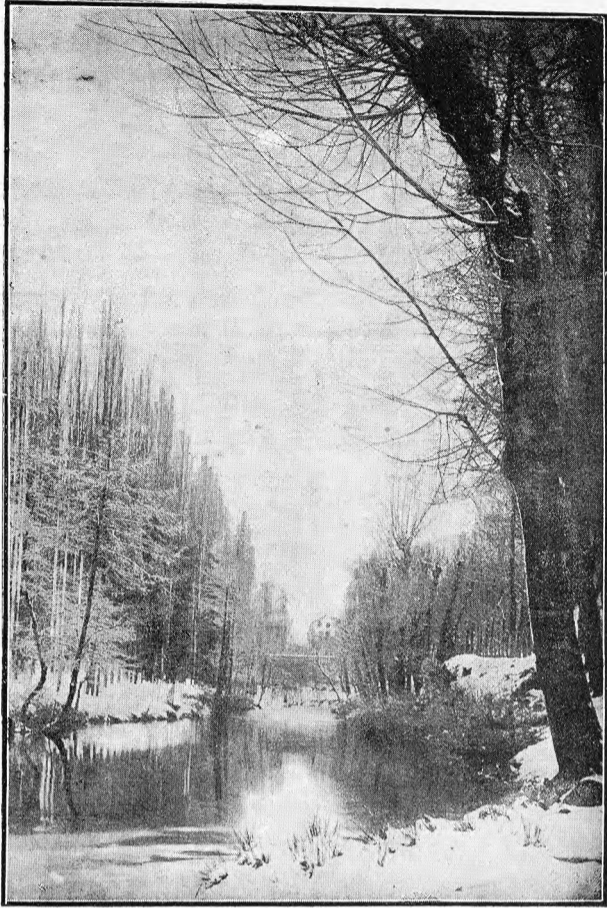

Olot.—Paisaje del Fluviá, en invierno

curtir pieles y suela, de chocolate, de embutidos, de escultura artística, de harinas, de marcos, de pastas para sopa, de piedra artificial y de electricidad. Cosecha cereales, legumbres y patatas, y cría ganado. Celebra ferias el 1.º de Mayo, el 9 de Agosto, el 18 de Octubre, el 30 de Noviembre y el 21 de Diciembre, y mercados los lunes y viernes. Hay agregados el caserío de San Roque y la aldea San Andrés del Coll.

Argelaguer. — Lugar de 869 habitantes, a 36 kilómetros de Gerona y a 15 de la estación de Olot. Carretera de Olot a Figueras. Cosecha cereales, legumbres, aceite y vino. Hay agregado el caserío Hostalnou de Llerca.

Baget. — Lugar de 861 habitantes, a 70 kilómetros de Gerona y a 20 de la estación de Olot. Cosecha cereales, legumbres, patatas y frutas. Hay agregados los caseríos de Rocabrúna, Bestracá y Salarsa.

Bas. — Lugar de 1,713 habitantes, a 48 kilómetros de Gerona, con estación de ferrocarril. Carreteras a Olot, Gerona y Vich. Cosecha cereales, legumbres y patatas. Hay agregada la aldea de Hostalets.

Bassagoda. — Lugar de 506 habitantes, a 50 kilómetros de Gerona y a 24 de la estación de Olot. Produce cereales, patatas y ganado.

Batet. — Lugar de 397 habitantes, a 49 kilómetros de Gerona y a 2 de la estación de Olot. Cosecha cereales, legumbres, patatas y frutas.

Begudá. — Ayuntamiento de 2,295 habitantes, a 48 ki-

lómetros de Gerona y a 5 de la estación de Olot. Cosecha cereales, legumbres, hortalizas y patatas. Comprende el lugar de San Juan las Fonts; los barrios de la Iglesia y Pesca, y los caseríos de Aiguanegra, Begudá, La Caña, Costa Cau y Vives, Pla de Baix, Pla de Dalt, Pla Magre, Poca Farina, Recó, Rusiñol y San Cosme.

Besalú. — Villa de 1,260 habitantes, a 30 kilómetros de Gerona y a 21 de la estación de Olot. Carreteras a Olot, Gerona y Figueras. Además de la iglesia parroquial, que es muy antigua, hay, en esta población, las interesantes ruinas del templo románico de Santa María, y la iglesia, también románica, de San Pedro. Cosecha vino, aceite, cereales y legumbres. Celebra ferias por la Candelaria, por la Ascensión y el tercer domingo de Septiembre, y mercados los martes y domingos.

Beuda. — Lugar de 612 habitantes, a 38 kilómetros de Gerona y a 23 de la estación de Olot. Produce aceite, vino, cereales, legumbres, frutas, carbón y ganado. Hay agregados los lugares de Lligordá y Sagaró, y la aldea Palera.

Capsech. — Ayuntamiento de 1,831 habitantes, a 55 kilómetros de Gerona y a 5 de la estación de Olot. Está formado por los lugares de Campsech, Castellar de la Montaña, San Andrés de Socarrats, San Martín del Clot, San Pedro Despuig, Santa Margarita de Biaña y Vall del Bach, y las aldeas La Caña y Cloclou. Cosecha principalmente cereales, hortalizas y frutas, y tiene fábricas de hilados de lana.

Castellfullit de la Roca. — Villa de 1,202 habitantes, a 44 kilómetros de Gerona y a 7 de la estación de Olot. Carretera de Olot a Figueras. Cosecha cereales, legumbres y hortalizas. Mercado los domingos.

Juanetas. — Lugar de 589 habitantes, a 50 kilómetros de Gerona y a 3 de la estación de Bas. Cosecha cereales, granos, legumbres, patatas, hortalizas y frutas. Cría ganado. Hay agregados los caseríos Comarrabera, Falgás de Bas y Vehinat de Ca'n Trona.

Mayá de Moncal. — Lugar de 612 habitantes, a 38 kilómetros de Gerona y a 25 de la estación de Olot. Cosecha cereales, legumbres, aceite, vino, hortalizas y frutas. Celebra feria por Pascua de Pentecostés. Hay agregado el arrabal de Las Ferrerías y los caseríos (vehinats) de Brugués, Carreras, Junqueras, Pla y Pocafarina.



Olot.—Sepulcro de Berenguer del Coll

Mieras. — Lugar de 1,059 habitantes, a 29 kilómetros de Gerona y a 16 de la estación de Las Planas. Carretera de Olot a Bañolas. Cosecha cereales, legumbres, hortalizas, patatas, frutas, cortezas y algo de vino.

Montagut. — Lugar de 1,300 habitantes, a 42 kilómetros de Gerona y a 11 de la estación de Olot. Cosecha legumbres, hortalizas, vino, aceite, patatas y frutas. Hay fábricas de hilados de algodón.

Oix. — Lugar de 815 habitantes, a 54 kilómetros de Gerona y a 15 de la estación de Olot. Produce cereales, patatas, carbón vegetal y ganado. Hay agregados los caseríos de Monás, Riu, San Miguel de Pera, Santa Bárbara y Talaixá.

Palau de Montagut. — Lugar de 979 habitantes, a 40 kilómetros de Gerona y a 11 de la estación de Olot. Cosecha cereales, patatas, hortalizas, frutas, aceite y vino.

Parroquia de Besalú. — Lugar de 789 habitantes, a 30 kilómetros de Gerona y a 22 de la estación de Olot. Cosecha vino, aceite, cereales, legumbres y frutas. Hay agregados los caseríos de Faras, Juinyá, La Miana y El Torn. En este último punto se encuentra el Seminario Menor de Nuestra Señora del Collell.

Piña (La). — Lugar de 466 habitantes, a 60 kilómetros de Gerona y a 8 de la estación de Las Presas. Cosecha maíz, legumbres y ajos.

Planas (Las). — Lugar de 1,619 habitantes, a 33 kilómetros de Gerona, con estación de ferrocarril. Carretera de Olot a Gerona. Cosecha cereales, vino, patatas y avellanas. Hay agregados los lugares Las Ansias y Cogolls, y el Vehinat de la Fábrica.

Presas (Las). — Lugar de 901 habitantes, a 50 kilómetros de Gerona, con estación de ferrocarril. Carretera de Olot a Vich. Cosecha cereales, granos, patatas, hortalizas y frutas. Hay agregados los caseríos San Miguel del Corp, Bosch de Tosca y Vehinat de Pocafarina.

Ridaura. — Lugar de 943 habitantes, a 61 kilómetros de Gerona y a 7 de la estación de Olot. Carretera de Olot a San Juan de las Abadesas. Produce cereales, legumbres, patatas y ganado.

Salas de Llierca. — Lugar de 453 habitantes, a 35 kilómetros de Gerona y a 20 de la estación de Olot. Produce cereales, legumbres, patatas, aceite y ganado.

Sant Aniol de Finestras. — Lugar de 940 habitantes, a 30 kilómetros de Gerona y a 10 de la estación de Las Planas. Produce cereales, legumbres, carbón vegetal, maderas y cortezas. Hay agregados los caseríos La Barroca, San Esteban de Llémana y Santa María de Finestras.

San Feliu de Pallarols. — Villa de 1,776 habitantes, a 38 kilómetros de Gerona, con estación de ferrocarril. Carretera de Olot a Gerona. Cosecha cereales y legumbres. Hay fábricas de géneros de punto. Celebra ferias el 20 de Enero, el 10 de Noviembre y el 13 de Diciembre, y mercados los domingos. Tiene agregados el santuario de La Salud y los caseríos de San Miguel de la Pineda y de San Acisclo de Colltort.

San Miguel de Campmajor. — Lugar de 828 habitantes, a 27 kilómetros de Gerona y a 18 de la estación de Las Planas. Carretera de Olot a Bañolas. Cosecha cereales, legumbres, patatas y frutas. Hay agregados los caseríos de Briolf, San Martín de Campmajor, Falgons y Ventatjol.

San Privat de Bas. — Lugar de 1,479 habitantes, a 54 kilómetros de Gerona y a 4 de la estación de Las Presas. Produce cereales, legumbres, patatas, frutas y ganado. Hay agregados la villa de Mallol y los caseríos (*vehinats*) del Carrer, de Sidera y Nou.

San Salvador de Biaña. — Lugar de 337 habitantes, a

64 kilómetros de Gerona y a 11 de la estación de San Juan de las Abadesas. Produce cereales, legumbres, patatas y ganado.

Santa Pau. — Villa de 2,184 habitantes, a 40 kilómetros de Gerona y a 10 de la estación de Olot. Carretera de Olot a Bañolas. Produce cereales, legumbres, patatas, frutas y ganado. Celebra ferias el 17 de Enero, el 19 de Marzo, el 13 de Junio y el 25 de Julio. Hay agregados los lugares de Lacot y Sellent; el arrabal Casas Novas y los caseríos (*vehinats*) de Font, de las Fajas, del Pla dels Archs, dels Archs, de Pujolás, de San Martín y de Santa Lucía.

Tortellá. — Lugar de 1,273 habitantes, a 38 kilómetros de Gerona y a 17 de la estación de Olot, por carretera. Produce cereales, aceite, vino, legumbres, pastos, carbón vegetal, cortezas para curtir y cucharas de boj.

PARTIDO JUDICIAL DE PUIGCERDÁ

Ocupa un extenso territorio, que forma la región noroccidental de la provincia. Por el N. limita con Francia, dentro de cuya nación está enclavado el término municipal de Llívia, que dista muy poco de la villa de Puigcerdá, a cuya jurisdicción judicial corresponde; al E. confina con el partido de Olot; al S. y al O., con la provincia de Barcelona, y, al NO., con la de Lérida.

Es muy accidentado por hallarse, casi todo, comprendido en la región pirenaica. En los límites septentrionales o en sus cercanías surgen los collados de Ares y Pregón, el pico de Costabona, el collado del Pal y de la Portella, el pico d'Eyne, el collado de Nuria, el Puigmal, el pico de Dorria, el collado de Tosas y Campcardós. Descendiendo hacia el Mediodía se hallan las sierras de Capsacosta y de la Magdalena, con el Puig Ras; las de Portolas y Caballera, con el Taga; las de Montgrony y Matamala; las costas de la Sierra del Cadí, y las vertientes septentrionales de la Roca de Puigcerdá, en los límites del territorio leridano.

Exceptuando el territorio cerdañés, que está regado por las primitivas corrientes del Segre, el resto del partido corresponde a la cuenca del Ter, nacido en las alturas del Pirineo. Cerca de Camprodón recibe el Ter la pequeña corriente del Ritort, y, en Ripoll, la del Freser, que, a su vez, absorbe, cerca de Ribas, al Rigart.

Sólo pisa este territorio la línea férrea que va de las minas de San Juan de las Abadesas a Barcelona, del cual se desprende, en Ripoll, un ramal que llega hasta Ribas y que debe ir hasta Puigcerdá, para entrar en Francia.

La carretera que va de Barcelona a Francia, por Vich y Puigcerdá, entra por el S. del partido, y, al llegar a Ripoll, recibe un ramal, procedente de Vallfogona, y manda otro hacia San Juan de las Abadesas, donde se bifurca en los sentidos de Olot y de Camprodón; en Campdevánol echa otra rama hacia La Pobla de Lillet y Berga, y, en Puigcerdá, se divide en tres brazos, dos de los cuales entran en Francia por Bourg-Madame y el otro por Ur.

Esta jurisdicción abraza los términos municipales de Puigcerdá, Alp, Bolvir, Caixans, Campdevánol, Campellas, Camprodón, Caralps, Das, Freixanet, Ger, Gombreny, Guils de Cerdaña, Isóbol, Llanás, Llívia, Las Llosas, Maranges, Molló, Ogassa, Palmerola, Pardinias, Parroquia de Ripoll, Planolas, Ribas de Freser, Ripoll, San Juan de las Abadesas, San Pablo de Seguríes, Setcasas, Tosas, Urtg, Urús, Vallfogona, Vidrá, Viladonja, Vilallonga de Ter y Vilallobent.

Puigcerdá. — Villa de 2,667 habitantes, a 144 kilómetros de Gerona y a 2 de la frontera francesa. La estación de ferrocarril más próxima es la de Ribas, que dista 49 kilómetros, por carretera. Hállase a 1,190 metros sobre el

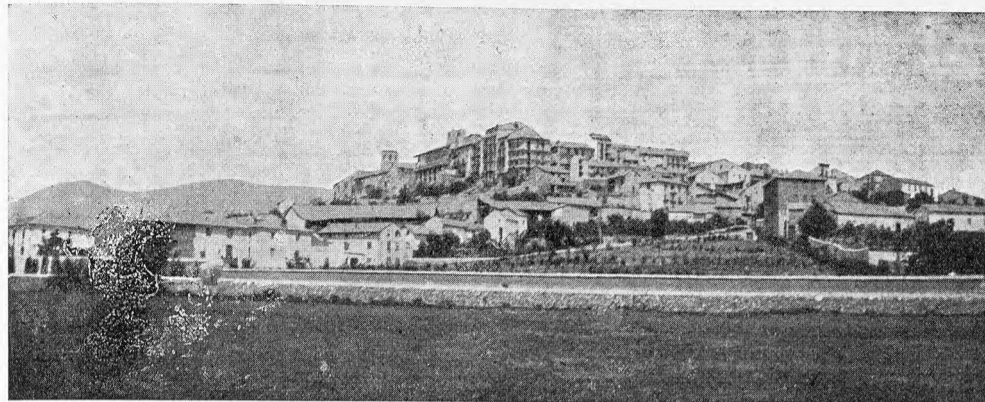

Puigcerdá.—Vista general de la población

nivel del mar, y es estación veraniega muy próspera, debido a la frescura del clima y a la hermosura del paisaje. Produce cereales, patatas, legumbres, forrajes, muy renombradas peras y ganado vacuno, mular y caballo. Hay academia de Bellas Artes, fábricas de tejidos de algodón y lana, de pastas para sopa y de chocolate, y numerosos establecimientos de arboricultura y floricultura. Tiene agregados la aldea Rigolisa y el arrabal de La Baronía. Celebra mercados los domingos.

Alp. — Lugar de 587 habitantes, a 125 kilómetros de Gerona y a 40 de la estación de Ribas. Produce cereales, hortalizas, patatas y ganado.

Bolvir. — Lugar de 354 habitantes, a 149 kilómetros de Gerona y a 49 de la estación de Ribas. Produce cereales, patatas y ganado. Hay agregado el caserío Vehinat de Munt.

Caixans. — Lugar de 212 habitantes, a 140 kilómetros de Gerona y a 44 de la estación de Ribas. Produce principalmente cereales, legumbres, patatas, hortalizas, frutas y ganado.

Campdevánol. — Lugar de 1,756 habitantes, a 85 kilómetros de Gerona y a 4 de la estación de Ripoll. Carreteras a Vich, Puigcerdá y Berga. Fabrica hilados y tejidos de algodón. Produce cereales, legumbres, patatas y ganado. Hay agregados los barrios de San Cristóbal y Vistalegre, y los caseríos de La Creu, El Herano, San Lorenzo, San Martín, San Pedro de Huire y San Quintín de Puigrodón.

Campellas. — Lugar de 395 habitantes, a 95 kilómetros de Gerona y a 5 de la estación de Ribas. Produce cereales, patatas, legumbres y ganado. Hay agregado el caserío La Bayell.

Camprodón. — Villa de 1,491 habitantes, a 87 kilómetros de Gerona y a 14 de la estación de San Juan de las Abadesas, por carretera. Estación veraniega muy concurrida. Produce principalmente granos, legumbres, patatas y ganado. Fabrica tejidos de algodón. Celebra feria el 15 de Octubre.

Caralps. — Lugar de 678 habitantes, a 100 kilómetros de Gerona y a 5 de la estación de Ribas. Produce centeno, patatas y ganado; explota minas de hierro, plomo argentífero y arsénico. Hay agregados la aldea de Serrat y el Santuario de Nuestra Señora de Nuria, abierto solamente en Julio, Agosto y Septiembre, pues en el resto del año le cubren las nieves.

Das. — Lugar de 350 habitantes, a 126 kilómetros de

Gerona y a 42 de la estación de Ribas. Produce cereales, patatas, legumbres y pastos. Hay agregado el lugar de Sanabastre.

Freixanet. — Lugar de 887 habitantes, a 89 kilómetros de Gerona y a 16 de la estación de San Juan de las Abadesas. Hay agregado el lugar La Colonia. Produce cereales, patatas y ganado.

Ger. — Lugar de 502 habitantes, a 152 kilómetros de Gerona y a 57 de la estación de Ribas. Produce cereales, patatas y ganado. Hay agregada la aldea de Greixá.

Gombreny. — Lugar de 773 habitantes, a 89 kilómetros de Gerona y a 12 de la estación de Ripoll. Carretera de Campdevánol a Berga. Produce cereales, madera de pino y ganadería. Hay agregados el Arrabal del Cortal y el barrio de La Cuesta.

Guils de Cerdaña. — Lugar de 421 habitantes, a 151 kilómetros de Gerona y a 56 de la estación de Ribas. Produce cereales, patatas y ganado. Hay agregado el lugar de Saneja.

Isóbol. — Lugar de 312 habitantes, a 132 kilómetros de Gerona y a 48 de la estación de Ribas. Produce cereales, patatas y ganado, y explota canteras de mármol. Hay agregados los lugares de All y Olopte.



Camprodón.—Antiguo monasterio de San Pedro

Llanás. — Lugar de 715 habitantes, a 89 kilómetros de Gerona y a 16 de la estación de San Juan de las Abadesas. Produce granos, patatas y ganado. Hay agregados los caseríos Espinalva, Feitús de Arriba y Riberal.

Llivia. — Villa de 994 habitantes, a 148 kilómetros de Gerona y a 53 de la estación de Ribas. El término está en-

clavado en el territorio francés, comunicándose por carretera con Puigcerdá, que dista 4 kilómetros. Produce cereales, patatas y ganadería. Hay agregados el lugar Sereja y el caserío Gorguja.

Llosas (Las). — Lugar de 1,111 habitantes, a 95 kilómetros de Gerona y a 14 de la estación de Ripoll. Produce cereales, patatas y ganado. Hay agregados los lugares de Matamala, Sobellas, Vallespirans y Viñolas.

Maranges. — Lugar de 243 habitantes, a 158 kilómetros de Gerona y a 63 de la estación de Ribas. Produce centeno, patatas y ganado. Fabrica zuecos. Hay agregados la aldea de Girult y el caserío Arrabal.

Molló. — Lugar de 1,048 habitantes, a 93 kilómetros de Gerona y a 20 de la estación de San Juan de las Abadesas. Produce granos, patatas y ganado. Hay agregados la aldea de Espinavell y el caserío de Fabert.

Ogassa. — Ayuntamiento de 1,231 habitantes, a 95 kilómetros de Gerona y a 7 de la estación de San Juan de las Abadesas. Explota minas de carbón de piedra. Produce cereales, patatas y ganado. Comprende los caseríos Bach de la Roda, Baga d'Espinanga, Forn del Vidre, Ogassa, Prat Pinté, San Julián de Saltor, Soley de ca'n Mayden, Soley de la Barceloneta, Soley de las Costas, Surroca, Vehinat de Colldart y Vehinat de Füllosa.

Palmerola. — Lugar de 226 habitantes, a 107 kilómetros de Gerona y a 26 de la estación de Ripoll. Produce cereales, legumbres y ganado. Hay agregado el lugar de Vilaseca.

Pardinas. — Lugar de 442 habitantes, a 97 kilómetros de Gerona y a 3 de la estación de Ribas. Produce cereales, legumbres, patatas y ganado. Hay agregado el Vehinat de Vilaró.

Parroquia de Ripoll. — Lugar de 1,203 habitantes, a 82 kilómetros de Gerona y a 1 de la estación de Ripoll. Carretera de Ripoll a San Juan de las Abadesas. Produce cereales, legumbres, patatas y ganado. Hay agregados los caseríos de Llayés y San Vicente de Puigmal.

Planolas. — Lugar de 373 habitantes, a 100 kilómetros de Gerona y a 5 de la estación de Ribas. Carretera de Vich a Puigcerdá. Cosecha principalmente cereales, legumbres y pastos.

Ribas de Freser. — Villa de 2,129 habitantes, a 95 kilómetros de Gerona, con estación de ferrocarril. Carretera de Vich a Puigcerdá. Tiene un renombrado establecimiento de aguas minero-medicinales. Produce patatas, cereales y ganado. Celebra ferias el 3 de Enero y el 13 y 14 de Octubre, y mercados los domingos. Hay agregados los lugares de Bruguera y Ventolá, y el caserío de Batet.

Ripoll. — Villa de 4,947 habitantes, a 81 kilómetros de Gerona, con estación de ferrocarril. Carreteras a Vich, Puigcerdá, San Juan de las Abadesas y Vallfogona. Hállase en la confluencia del Ter y del Freser, y posee el célebre monasterio de Santa María, fundado por Wifredo el Velloso y restaurado, y en parte reconstruido, por el obispo José Morgades. Es un importantísimo monumento del arte románico, de extraordinario interés artístico e histórico, que fué lugar de sepultura de los primeros condes hereditarios de la Marca Hispánica. La fachada está flanqueada por dos torres cuadradas, no terminada la de la derecha y dividida, la de la izquierda, en cuerpo bajo y cinco pisos, en cada uno de los cuales se abren dos ventanales por cada lado; un hermoso pórtico, en forma de arco triunfal, completamente lleno de labores escultóricas, da entrada a la iglesia, que tiene la forma de cruz latina y ofrece el aspecto severo, propio de los templos cristianos de los primitivos

siglos de la Edad Media. El claustro es de forma trapezoidal y tiene dos galerías superpuestas, formadas por arcos de medio punto, sostenidos por dobles columnas, cuyos capiteles y frisos son casi todos distintos, presentando un conjunto de ornamentación en extremo interesante. En el interior del templo hay los sepulcros de Wifredo el Velloso, de Ramón Berenguer III y del Conde Bernardo



Ribas de Freser.—Vista general de la población

Tallaferro. La industria está muy desarrollada en Ripoll, existiendo numerosas fábricas de hilados y tejidos de algodón, y otras de curtidos, de chocolate, de pastas para sopa, de bebidas gaseosas, de aserrar maderas y de electricidad. Se cosechan cereales, legumbres, patatas y frutas, y se cría bastante ganado. Celebra ferias el domingo de Pasión y el 15 de Octubre, y mercados los domingos.

San Juan de las Abadesas. — Villa de 3,649 habitantes, a 73 kilómetros de Gerona, con estación de ferrocarril. Carreteras a Ripoll, Camprodón y Olot. La iglesia parroquial de San Juan y San Pablo corresponde al antiguo monasterio fundado por Wifredo el Velloso, de cuya obra primitiva no queda ningún recuerdo. Desde 1592 hasta 1851 fué Colegiata y desde entonces parroquia. El templo pertenece al estilo románico del siglo XII; casi toda su nave central está ocupada por el coro, cuya sillería es notable (siglo XVI); el retablo mayor es gótico y contiene interesantes pinturas en sus compartimentos; detrás del altar hay la hermosa capilla de Santa María la Blanca, cuya imagen de mármol mide 1'40 metros de altura. Venérase en esta capilla, sobre el altar, el «Santísimo Misterio», formado por siete figuras que representan el Descendimiento de la Cruz, y llamado de aquel modo, por conservarse, en una cavidad practicada en la frente del Santo Cristo, una forma consagrada,

incorrupta, desde el año 1251. El claustro es gótico del siglo XIV. La iglesia de San Pol conserva también de su obra románica el ábside y la interesante portada. Fabricanse hilados de algodón y tejidos de lana. Explora minas de carbón de piedra. Cosecha cereales, legumbres, patatas y hortalizas, y cria ganado. Hay dos fuentes de aguas sulfurosas y otra de clorurado-sódicas. Celebra ferias el 24 de Junio y el 16 de Octubre, y mercados los domingos. Tiene agregados los caseríos Ribera de San Juan de las Abadesas y Santa Lucía de Puigmal.

San Pablo de Seguríes. — Lugar de 487 habitantes, a 80 kilómetros de Gerona y a 7 de la estación de San Juan de las Abadesas. Carretera de Ripoll a Camprodón. Cosecha principalmente cereales y patatas. Hay agregado el caserío La Ral.

Setcasas. — Lugar de 401 habitantes, a 97 kilómetros de Gerona y a 24 de la estación de San Juan de las Abadesas. Produce principalmente cereales, legumbres, patatas y ganado.

Tosas. — Lugar de 568 habitantes, a 115 kilómetros de Gerona y a 20 de la estación de Ribas. Carretera de Vich a Puigcerdá. Produce cereales, patatas y ganado. Hay agregados los lugares Dorria, Fornells de la Montaña, Navá y Planés.

Urtg. — Lugar de 366 habitantes, a 138 kilómetros de Gerona y a 57 de la estación de Ripoll. Carretera de Ribas a Puigcerdá. Produce cereales, hortalizas, patatas y pastos. Hay agregados el lugar de Astoll, la aldea Vilar y el caserío Escadars.

Urús. — Lugar de 135 habitantes, a 127 kilómetros de Gerona y a 43 de la estación de Ribas. Produce cereales, hortalizas, patatas y pastos.

Vallfogona. — Villa de 951 habitantes, a 69 kilómetros de Gerona y a 12 de la estación de Ripoll, por carretera. Hay fuentes de aguas sulfurosas. Produce cereales, legumbres, patatas y ganadería. Tiene agregados el barrio Puigsech, las aldeas Solana Amunt, Solana Avall y Taberna, y el caserío La Bagá.

Vidrá. — Lugar de 480 habitantes, a 65 kilómetros de Gerona y a 10 de la estación de San Quírico de Besora. Produce cereales, legumbres, hortalizas, frutas, patatas y ganado.

Viladonja. — Lugar de 198 habitantes, a 93 kilómetros de Gerona y a 12 de la estación de Ripoll. Produce cereales, legumbres y patatas.

Vilallonga de Ter. — Lugar de 1,374 habitantes, a 95 kilómetros de Gerona y a 18 de la estación de San Juan de las Abadesas. Produce principalmente cereales, patatas y ganado. Hay agregados el lugar de Tragurá de Arriba, la aldea Avella y los caseríos La Roca y Tragurá de Abajo.

Vilallovent. — Lugar de 315 habitantes, a 140 kilómetros de Gerona y a 59 de la estación de Ripoll. Produce centeno, legumbres, patatas y ganado. Hay agregado el lugar de Ajá.

PARTIDO JUDICIAL DE SANTA COLOMA DE FARNÉS

Ocupa la región meridional y sudoccidental de la provincia, y confina: por el extremo N., en muy pequeña extensión, con el partido de Olot; por NE., con el de Gerona; por el E., con el mismo y el de La Bisbal; por SE., con el

mar Mediterráneo, y, por el S., O. y NO., con la provincia de Barcelona.

Por Occidente se elevan los importantes macizos de las Guillerías y del Montseny, que extienden sus derivaciones por toda la mitad occidental del partido, señalándose sus mayores eminencias en los picos de Matagalls, las Agudas y Turó del Home. La comarca relativamente llana de la Selva se extiende por la mitad oriental y, a SE., surgen los montes Cadiretas, Turó de Casalots y Turó de la Palla.

El río Ter y varios de sus afluentes bañan la región septentrional, y, la meridional, está regada por corrientes tributarias del Tordera y por este mismo río, que roza los límites y desemboca en el punto que señala la divisoria de las costas de Gerona y de Barcelona.

El ferrocarril de Barcelona a Port-Bou, por Granollers, atraviesa el partido, juntándose en el Empalme de Massanas con el ferrocarril del litoral de Barcelona. Las líneas férreas, de vía estrecha, de Gerona a San Feliu de Guixols y de Gerona a Olot, pisan también algo el territorio de esta jurisdicción, por su borde oriental, el primero, y por el septentrional, el segundo.

La carretera de Barcelona a Gerona y Francia cruza el partido de S. a N., desprendiéndose de la misma, a SE. de Sils, un ramal que, en el confin de Levante, se abre en dos brazos, que toman las direcciones de Gerona y de Tossa. Cerca del propio lugar de Sils, destácase otro ramal de la expresada carretera, que va hacia la cabeza del partido; de cuyo punto parten una rama hacia Gerona, otra hacia Anglés y una tercera hacia San Hilario Sacalm y Vich. De Blanes se destacan dos ramales en los sentidos de Tordera y de Tossa. Otra carretera procedente de Tordera llega a Hostalrich y se prolonga hacia Arbucias, donde se bifurca en las direcciones de la población y balneario de San Hilario Sacalm, y de Viladrau y Tona; antes de llegar a Arbucias recibe esta carretera un ramal procedente de La Batlloría y Breda. Pasa por los confines septentrionales la carretera que va de Gerona a Olot, por Anglés, de cuyo punto arranca un ramal hacia Osor. De la estación de Caldas de Malavella se destaca un ramalillo que conduce a Llagostera, y, de la de Riudellots, otro que se encamina a Cassá de la Selva.

Comprende este partido los ayuntamientos de Santa Coloma de Farnés, Anglés, Arbucias, Blanes, Breda, Bruñola, Caldas de Malavella, Cladells, Espinelves, Hostalrich, Lloret de Mar, Massanas, Massanet de la Selva, Osor, Riells, Riudarenas, Riudellots de la Selva, San Andrés Salou, San Feliu de Buxalleu, San Hilario Sacalm, La Sella, Sils, Susqueda, Tossa, Vidreras, Viladrau y Vilovi de Oñá.

Santa Coloma de Farnés. — Ciudad de 4,694 habitantes, a 20 kilómetros de Gerona y a 11 de la estación de Sils. Carreteras indicadas anteriormente. Está situada al fondo de un valle, en terreno llano. El término produce vino, cereales, hortalizas, legumbres, frutas, castañas, avellanas, piñones, maderas, carbón y corcho. Fabrica tapones, harinas y zuecos. Hay un manantial de aguas sulfatadas, sódicas, silicatadas, carbónico-azoadas, con establecimiento balneario. Celebra ferias el 24 y 25 de Febrero y el 20 de Marzo, y mercados los lunes. Tiene agregados el lugar de Castañet, la aldea San Pedro Cercada y el caserío de Sant Marsal.

Anglés. — Villa de 2,620 habitantes, a 17 kilómetros de

Gerona, con estación de ferrocarril. Carreteras a Gerona, Olot, Santa Coloma de Farnés y Osor. Produce cereales, patatas, frutas, hortalizas, castañas, legumbres, maderas y ganado. Explota minas de plomo. Celebra feria el 17 de



Anglés.—Calle de Vall

Enero y mercados los domingos. Hay agregados los barrios Pla de Vall y Pla de Munt.

Arbucias.—Villa de 3,765 habitantes, a 40 kilómetros de Gerona y a 16 de las estaciones de Hostalrich y Breda. Carreteras a Tona, San Hilario Sacalm, Hostalrich y Breda. Produce vino, frutas, hortalizas, legumbres, castañas, maderas y carbón vegetal. Celebra ferias el 20 de Enero, el 25 de Marzo, el tercer sábado de Agosto y el día de Corpus, y mercados los domingos. Tiene agregados el lugar de Juanet y numerosos caseríos.

Blanes.—Villa de 5,001 habitantes, a 39 kilómetros de Gerona, con estación de ferrocarril a 2 kilómetros. Carreteras a Tossa y a Gerona. Es cabeza de distrito marítimo, y se dedica mucho a la pesca. Su iglesia parroquial, cuya fábrica pertenece al período gótico, es interesante. Se cosechan vinos, cereales, legumbres, hortalizas, frutas y corcho. Fabrica taponos y zuecos. Celebra feria el 21 de Diciembre.

Breda.— Villa de 1,463 habitantes, a 61 kilómetros de Gerona, con estación de ferrocarril a 3 kilómetros. Carretera a Arbucias. Dedicase especialmente a la producción de alfarería. Produce corcho, cereales, legumbres, hortalizas, algunas frutas y ganado. Celebra mercados los domingos. La iglesia parroquial es muy notable, correspondiendo al estilo gótico, con una hermosa torre románica.

Bruñola.—Ayuntamiento de 965 habitantes, a 20 kilómetros de Gerona y a 7 de la estación de Anglés. Produce cereales, castañas, avellanas, maderas y corcho. Hay agregado el lugar San Martín Sapresa.

Caldas de Malavella.— Villa de 2,023 habitantes, a 16 kilómetros de Gerona, con estación de ferrocarril a 1 kiló-

metro. Carretera a Llagostera. Posee los riquísimos manantiales de aguas medicinales llamados «Vichy Catalán» y «Els Bullidors», que atraen multitud de forasteros en la temporada de baños. Hay algunos curiosos restos de construcciones romanas, y la iglesia parroquial es interesantísima por su antigüedad. Coséchanse vinos, cereales, legumbres, tubérculos y corcho. Celebra feria el lunes de Pascua de Pentecostés y el 16 de Agosto. Hay agregados el lugar de Franciach, la aldea Santa Ceclina y varios caseríos.

Cladells.—Lugar de 380 habitantes, a 30 kilómetros de Gerona y a 21 de la estación de Sils. Produce cereales, castañas, vino, legumbres y frutas. Hay agregada la aldea de Sauleda.

Espinelvas.—Lugar de 447 habitantes, a 50 kilómetros de Gerona y a 18 de la estación de Baleña. Produce principalmente cereales, legumbres, castañas, carbón y maderas.

Hostalrich.—Villa de 1,248 habitantes, a 33 kilómetros de Gerona, con estación de ferrocarril. Carreteras a Arbucias y Barcelona. Conserva parte de sus antiguas murallas y fortificaciones. Se dedica a la industria taponera. Produce cereales, legumbres, hortalizas, frutas, corcho y maderas. Celebra ferias el 1.º de Mayo, el 29 de Septiembre, el 28 de Octubre y el 13 de Diciembre, y mercados los martes.

Lloret de Mar.—Villa marítima de 3,249 habitantes, a 34 kilómetros de Gerona y a 8 de la estación de Blanes. Carreteras a Tossa, Blanes y a Nuestra Señora de las Alegrías. Cosecha cereales, legumbres, vino, aceite, hortalizas y corcho. Fabrica taponos. Celebra feria el 16 de Julio. Hay agregados los santuarios de Las Alegrías, Sant Pere del Bosch, San Quirico y Santa Cristina.

Massanas.—Lugar de 767 habitantes, a 30 kilómetros de Gerona, con estación de ferrocarril (El Empalme). Produce cereales, vino, legumbres, maderas y corcho. Hay agregados varios caseríos.

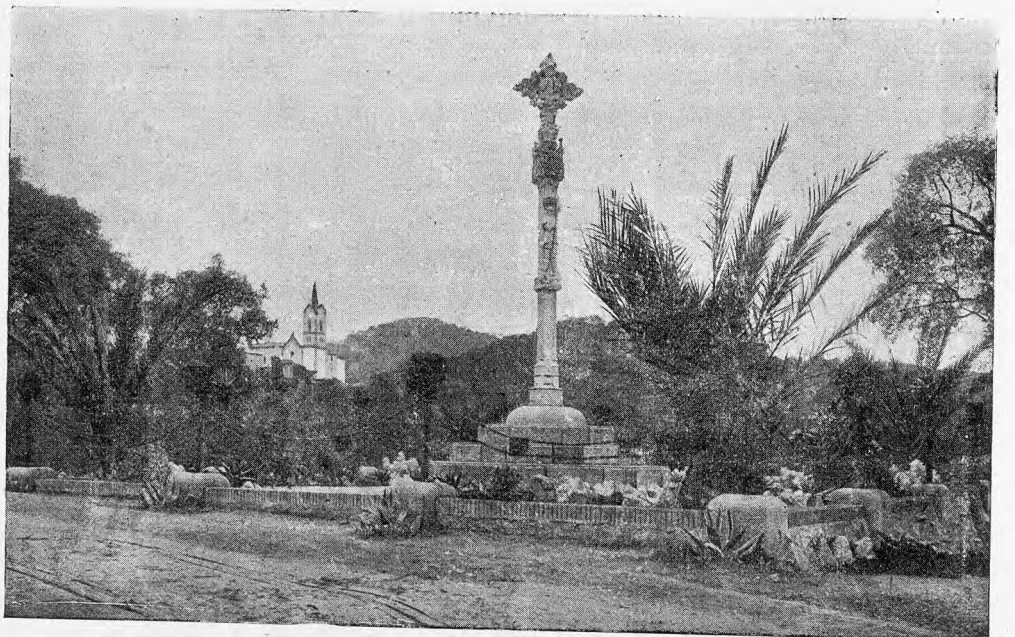

Lloret de Mar.—Cruz de término en el santuario de Nuestra Señora de Gracia

Massanas.—Lugar de 767 habitantes, a 30 kilómetros de Gerona, con estación de ferrocarril (El Empalme). Produce cereales, vino, legumbres, maderas y corcho. Hay agregados varios caseríos.