

a Copons. Cosecha cereales, legumbres y vinos. Comprende los lugares de Sant Pubim y Segur y la casa consistorial de Ca'n Turull.

Vilanova del Camí. — Lugar de 585 habitantes, a 67 kilómetros de Barcelona, con estación de ferrocarril. Carretera de Barcelona a Lérida. Cosecha vinos, cereales y legumbres.

PARTIDO JUDICIAL DE MANRESA

Extiéndese por el centro, hasta los confines occidentales de la provincia, limitando: por el N., con el partido de Berga; por el NE., con el de Vich; por el E., con el mismo, el de Granollers y el de Tarrasa; por el S., con el último nombrado y el de Igualada, y, por el O., con el inmediato anterior y la provincia de Lérida.

El territorio es accidentado, siendo el más elevado de sus montes el Montserrat, que se desarrolla al S. del partido. Por los confines sudorientales caen las vertientes y derivaciones de Sant Llorens de Munt; por los orientales las sierras de las Alias y Sauva Negra; por los sudoccidentales la sierra de Rubió; al N. se extiende la de Pinós; al NE., la de Puig Rodós, y, al O., la de Castelltallat

El río Llobregat cruza este partido de N. a S., recibiendo, dentro del mismo, multitud de afluentes, entre los cuales deben consignarse, por su importancia, el Cardoner y el Gavarresa.

La línea férrea de Barcelona a Lérida entra por el S. y sale por Occidente, tocando en la cabeza del partido; de donde arranca la línea de vía estrecha que va a Guardiola-Bagá.

Las carreteras, partiendo de Manresa, toman las direcciones siguientes: de Martorell a Barcelona; de Monistrol y Olesa de Montserrat, con un ramal hacia Santa Cecilia de Montserrat y empalme con la carretera de Manresa a Martorell, y dos ramales, uno hacia Tarrasa y otro hacia Vacarissas y empalme con la carretera de Tarrasa a Olesa; de Viladordis; de San Fructuoso de Bages, donde se bifurca, llevando uno de sus ramales a Vich y el otro a Berga; de Sampedor, Artés, Avinyó y Prats de Llusanés, con un ramal hacia Talamanca y Tarrasa; esta carretera se cruza, en Artés, con la que va de Sallent a Calders y Sabadell; y de Cardona y Solsona, por Suria, donde se une a la carretera procedente de Vich, Avinyó y Bastareny, de la que se desprende, en Rocafort, un ramal hacia Moyá y Caldas de Mombuy. Hay otros pequeños ramales, que se consignarán al tratar de los municipios a quienes interesan.

Comprende este partido los ayuntamientos de Manresa, Aguilar de Segarra, Artés, Avinyó, Balsareny, Calders, Callús, Castelladral, Castellfullit del Boix, Castellgalí, Castellnou de Bages, Castellvell y Vilar, Estany,

Fonollosa, Gayá, Granera, Guardiola, Monistrol de Montserrat, Moyá, Mura, Navarces, Rajadell, Rocafort y Vilumara, Sallent, Sampedor, San Feliu Saserra, San Fructuoso de Bages, San Martín de Torruella, San Mateo de Bages, Santa Cecilia de Montserrat, Santa María de Oló, San Vicente de Castellet, Suria y Talamanca.

Manresa. — Ciudad de 22,036 habitantes, a 66 kilómetros de Barcelona, con estación de ferrocarril. Carreteras indicadas al describir el partido. Hállase edificada en terreno irregular, a la margen izquierda del río Cardoner. Entre sus templos descuella la Seo, dedicada a la Asunción de María. Es una magnífica construcción gótica del siglo XIV, muy espaciosa y con excelente portada. Tiene

varias capillas muy interesantes, en una de las cuales se admira un retablo gótico de mucho mérito. Se conservan algunos restos de la antigua construcción románica: una puerta muy característica y tres arcos del claustro, cuyos capiteles acusan una época muy primitiva. También son del siglo XIV las iglesias del Carmen y de San Miguel. La Cueva de San Ignacio, donde el fundador de la Compañía de Jesús hizo penitencia, es un templo barroco, construido en el siglo XVII, cuya recargada ornamentación es, sin embargo, muy interesante.

Esta ciudad es una de las más industriales de Cataluña, teniendo importantísimas fábricas a la margen del río. Produce hilados y tejidos de algodón y de seda; cintas de seda, lino y algodón; aguardientes, alcohol, bolsas de papel, cilindros para hilados, curtidos, chocolate, gé-

neros de punto, gaseosas, harinas, lanzaderas, mosaicos, pastas para sopa, peines y lizos para tejidos, etc. También tiene varias fábricas de aserrar maderas y de electricidad; fundiciones de metales, y establecimientos de arboricultura y floricultura.

Celebra ferias el día de la Ascensión del Señor y el último domingo de Noviembre, y mercados los jueves y domingos.

Hay agregadas la aldea Viladordis y las barriadas El Guix y El Poble Nou.

Manresa corresponde a la *Minorisa* de los romanos, de cuya época es el puente viejo que se conserva sobre el Cardoner (siglo II a. de J. C.) Fué destruída por los bárbaros (412) y reedificada por Recaredo (590). Wifredo el Velloso la tomó a los moros el año 876, fundando en ella un condado. En el siglo XIV la peste hizo estragos en la población, y nuevas epidemias y las guerras contra Felipe IV y Felipe V, la perjudicaron gravemente, impidiendo su crecimiento. En 1808 Manresa declaró la guerra a los franceses, y, recibiendo la noticia de que una columna mandada por el general Schwartz se dirigía a la ciudad para castigarla, salió el somatén a recibirla en los riscos del Bruch, donde, en compañía de los somatenes de Igua-

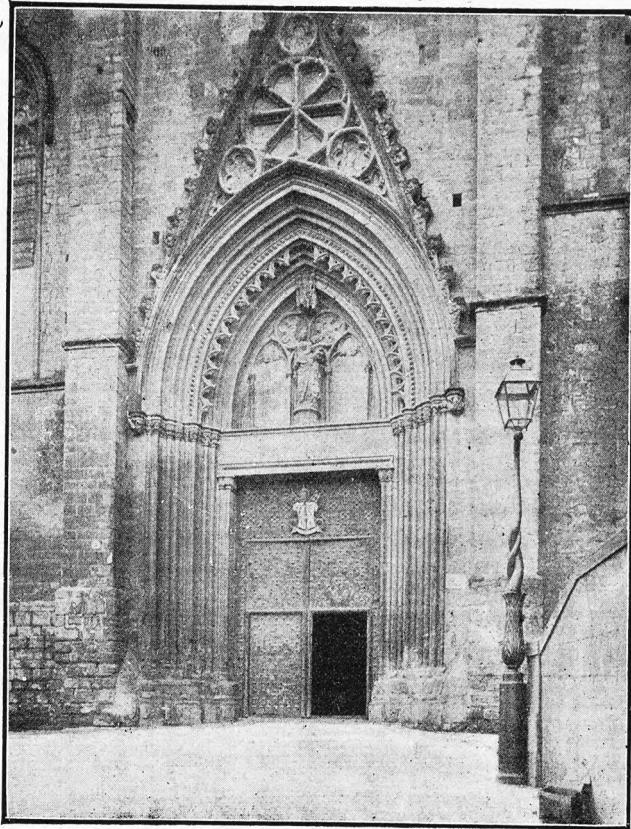

Manresa. — Portada de la Seo

lada y de Sampedor, infligieron rudo escarmiento a los invasores. Una segunda expedición francesa mandada por el general Chambren, sufrió la misma suerte, pues acudieron en auxilio de los manresanos cuatro compañías de voluntarios de Lérida, mandadas por el coronel Baget, y algunos soldados escapados de Barcelona. En 30 de Marzo de 1811 fué incendiada la ciudad por las tropas del general Magdonald, siendo destruidas más de 700 casas. Durante la última guerra civil los carlistas entraron dos veces en Manresa.

Aguilar de Segarra. — Lugar de 486 habitantes, a 84 kilómetros de Barcelona, con estación de ferrocarril. Produce cereales y legumbres. Hay agregado el caserío de Castellar.

Artés. — Villa de 2,304 habitantes, a 80 kilómetros de Barcelona y a 8 de la estación de Sallent. Carreteras a Sallent, Prats de Llusanés, Sabadell y Manresa. Cosecha vinos, aceite, cereales, legumbres, hortalizas y frutas. Celebra feria el primero de año.

Avinyó. — Lugar de 1,510 habitantes, a 89 kilómetros de Barcelona y a 13 de la estación de Balsareny. Carreteras a Manresa, Prats de Llusanés, Suria y Vich. Cosecha vinos, cereales y legumbres. Hay agregados los caseríos de Santa Eugenia y Carrer de Turcó, y la aldea de Horta. Celebra ferias el último domingo de Julio y el último de Diciembre.

Balsareny. — Lugar de 1,700 habitantes, a 87 kilómetros de Barcelona, con estación de ferrocarril. Carreteras a Solsona, Vich, Manresa y Berga. Fabrica tejidos de algodón. Cosecha cereales, vinos y legumbres. Celebra ferias el 6 de Enero y el 2 de Febrero. Hay agregadas las fábricas y casas de La Rabeya y Sant Esteve.

Calders. — Lugar de 1,758 habitantes, a 83 kilómetros de Barcelona y a 10 de la estación de Sallent. Carreteras a Manresa, Vich, Sallent y Sabadell. Fabrica tejidos de algodón. Cosecha cereales, patatas, hortalizas y vino. Tiene agregados el lugar de Monistrol de Calders y los caseríos Fábrica d'en Bellvehí, Fábrica d'en Galobart y Fábrica d'en Jorba.

Callús. — Ayuntamiento de 704 habitantes, a 76 kilómetros de Barcelona y a 10 de la estación de Manresa. Carretera de Manresa a Solsona. Produce cereales, vinos y ganado lanar. Comprende el caserío El Arrabal, y los barrios fabriles de Ca'l Antius y Fábrica d'en Cortés.

Castelladral. — Lugar de 1,795 habitantes, a 90 kilómetros de Barcelona y a 10 de la estación de Navás. Fabrica hilados y tejidos de algodón. Cosecha cereales, vinos y legumbres. Hay agregados el lugar de Mujalt, la aldea de Navás, con estación, y el barrio El Palá de Torruella.

Castellfullit del Boix. — Ayuntamiento de 881 habitantes, a 72 kilómetros de Barcelona y a 8 de la estación de Rajadell. Cosecha vinos, cereales y legumbres. Comprende los caseríos de Mayans y Santa María.

Castellgali. — Lugar de 779 habitantes, a 59 kilómetros de Barcelona y a 2 de la estación de San Vicente de Castellet. Carretera de Manresa a Monistrol de Montserrat. Cosecha cereales, vinos y legumbres. Hay agregado el arrabal de Boadas, con fábrica de electricidad.

Castellnou de Bages. — Caserío de 360 habitantes, a 87 kilómetros de Barcelona y a 3 de la estación de Balsareny. Cosecha cereales, legumbres y vino. Hay agregados los caseríos de Argensola y Putxet.

Castellvell y Vilar. — Ayuntamiento de 2,187 habitantes, a 53 kilómetros de Barcelona y a 2 de la estación de Monistrol de Montserrat. Carretera de Monistrol a Manresa. Tiene fábricas de tejidos de algodón. Cosecha cereales, legumbres, vinos y aceite. Comprende el lugar de Castellvell, la aldea de Vilar, los barrios fabriles de La Bauma, Ca'n Borrás, Ca'n Burés y Las Comas, y el caserío de Sant Cristófol.

Estany. — Lugar de 447 habitantes, a 65 kilómetros de Barcelona y a 21 de la estación de Vich. Carretera de Rocafort a Caldas de Mombuy y Mollet. Es muy notable el templo románico de Santa María del Estany. Hay fábricas de tejidos. Produce cereales, patatas, legumbres y madera. Celebra feria el 8 de Diciembre. Hay agregado el caserío Els Caputxins.

Fonollosa. — Lugar de 955 habitantes, a 82 kilómetros de Barcelona y a 5 de la estación de Rajadell. Cosecha cereales, vinos, aceite y legumbres. Celebra feria el lunes de Pentecostés. Hay agregados los

caseríos Arrabal de las Oliveras y Arrabal del Paísá.

Gayá. — Lugar de 663 habitantes, a 96 kilómetros de Barcelona y a 6 de la estación de Navás. Produce vinos, legumbres, cereales y ganado. Celebra feria el 26 de Diciembre. Hay agregados los caseríos de Gramulá y El Pla del Forn.

Granera. — Lugar de 269 habitantes, a 52 kilómetros de Barcelona y a 23 de la estación de Manresa. Carretera a Castelltersol. Cosecha vinos, cereales y legumbres.

Guardiola. — Lugar de 645 habitantes, a 66 kilómetros de Barcelona y a 7 de la estación de Manresa. Cosecha vinos, cereales, aceite y legumbres. Hay agregados los caseríos Arrabal de la Carretera, Arrabal del Sellarés y Salellas.

Monistrol de Montserrat. — Villa de 2,266 habitantes, a 52 kilómetros de Barcelona, con estación de ferrocarril en la línea de Barcelona a Lérida, de la que arranca el ferrocarril de cremallera que asciende al monasterio de Montserrat. Carreteras a Manresa, Barcelona e Igualada. Tiene fábricas de hilados y tejidos de algodón. Cosecha vinos, aceite, cereales, legumbres y hortalizas. Hállase situada a la margen del Llobregat y al pié de la famosa montaña de Montserrat, cuyo monasterio está agregado a este ayuntamiento.

Dicha montaña es una de las principales curiosidades de Cataluña, por su rara formación. El monasterio, situado

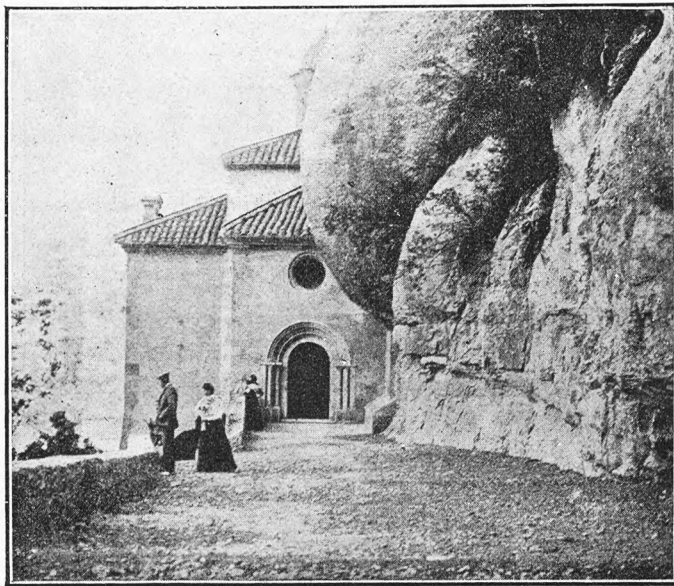

Montserrat. — Cueva de la Virgen

en su falda, es de origen muy antiguo, conservándose de su primitiva fábrica algunos restos románicos y otros góticos, correspondientes, los últimos, a las ampliaciones de los siglos xv y xvi. Durante la guerra de la Independencia

Carretera que enlaza con la de Navarcles a Tarrasa. Cosecha vinos, aceite, cereales y legumbres. Celebra feria de ganado el 10 de Noviembre.

Navarcles. — Lugar de 1,768 habitantes, a 73 kilómetros de Barcelona y a 7 de la estación de Manresa. Carreteras a Manresa, Berga, Prats de Llusanés, Vich y Tarrasa. Produce vinos, cereales, aceite y legumbres. Hay agregado el caserío Arrabal de Sant Bartomeu.

Rajadell. — Pueblo de 497 habitantes, a 75 kilómetros de Barcelona, con estación de ferrocarril. Cosecha vinos, aceite, cereales y legumbres. Tiene agregada la barriada Las Casetas.

Rocafort y Vilumara. — Lugar de 1,302 habitantes, a 50 kilómetros de Barcelona y a 11 de la estación de Manresa. Produce cereales, legumbres, vinos y aceite. Hay agregado el lugar El Pont de Vilumara.

Sallent. — Villa de 4,395 habitantes, a 80 kilómetros de Barcelona, con estación de ferrocarril. Carreteras a Manresa, Berga y Sabadell. Hay mucha fabricación, especialmente de hilados y tejidos de algodón. Cosecha

vinos, cereales y legumbres. Celebra ferias el domingo de Pasión y los primeros domingos de Agosto y Noviembre, y mercados todos los domingos. Tiene agregados la aldea

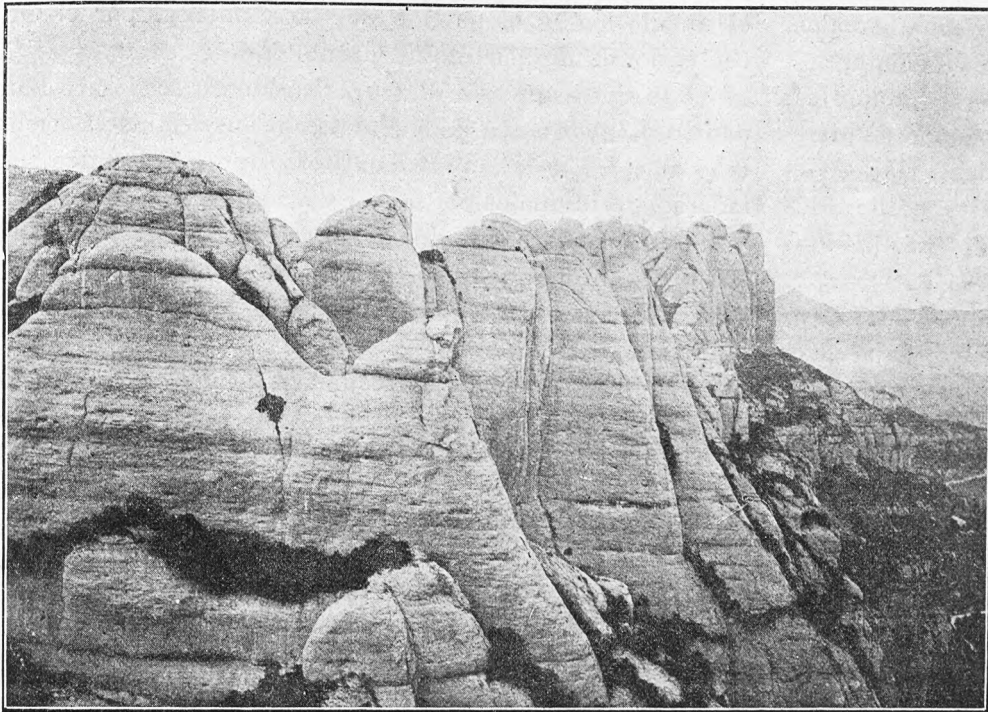

Montserrat. — Los Gigantes Encantados vistos desde el mirador de San Jerónimo

dencia los franceses, al mando del general Souchet, se apoderaron del monasterio (Julio de 1811), y al retirarse lo incendiaron. Un año después el general Mathieu hizo volar lo que había quedado en pie, siendo destruidos la importante biblioteca musical y los tesoros de arte acumulados en el templo. La nueva construcción data de 1844, trabajándose en ella, casi constantemente, hasta nuestros días. Esparcidas por el monte hay numerosas ermitas y, en el camino que conduce a la Santa Cueva, se han levantado hermosos monumentos de los Misterios del Rosario, en los que han trabajado los más famosos escultores catalanes contemporáneos. El templo de Nuestra Señora de Montserrat forma una nave de 56 metros de longitud por 15 de anchura, espléndidamente ornamentada; el camaril de la Virgen es una obra riquísima, de fastuoso estilo románico; la fachada de la iglesia es suntuosa, conteniendo multitud de estatuas, y el ábside es muy hermoso, y pertenece también al estilo románico. La escolanía de Montserrat es una de las más notables instituciones del monasterio, habiendo salido de esta famosa escuela de música muy renombrados profesores. Los monjes Benedictinos, a cuya orden pertenece este monasterio, han hecho construir vastos edificios, con habitaciones y celdas, para alojar a los numerosos peregrinos y excursionistas que van a pasar algunos días en aquella deliciosa montaña, tan llena de atractivos. Desde la cumbre de San Jerónimo (1,245 metros) se divisa un panorama extensísimo, de imponderable magnificencia.

Moyá. — Villa de 2,651 habitantes, a 55 kilómetros de Barcelona y a 15 de la estación de Centellas. Carreteras a Manresa, Vich, Rocafort y Caldas de Mombuy. Produce cereales, patatas y ganado. Hay fábricas de tejidos de algodón y de lana. Celebra ferias el 20 de Enero, el 15 de Mayo y el segundo domingo de Agosto, y mercados los domingos.

Mura. — Lugar de 477 habitantes, a 46 kilómetros de Barcelona y a 12 de la estación de San Vicente de Castellet.

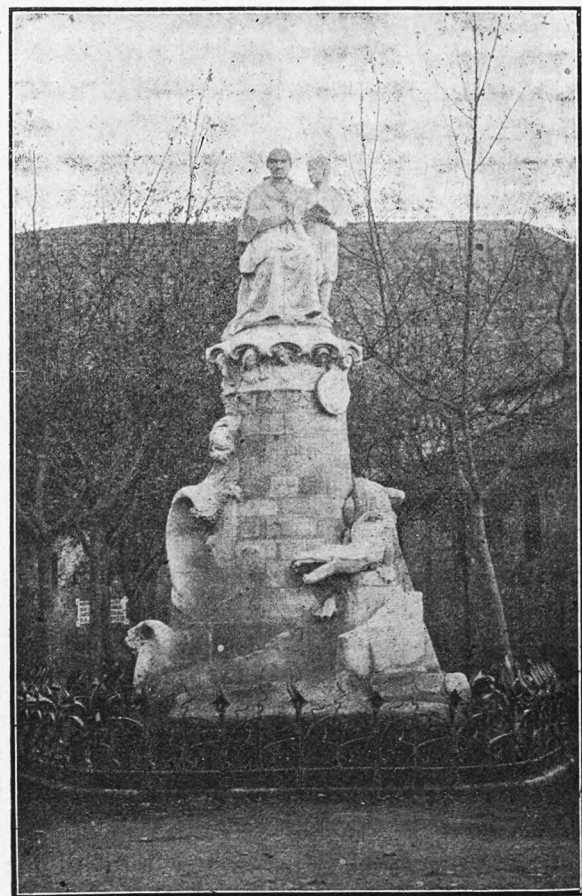

Sallent. — Monumento al P. Claret

de Cabrianas, los caseríos de Cornet, Sant Pons y Serrahima y la iglesia y casas de Serrasans.

Sampedor. — Villa de 1,740 habitantes, a 74 kilómetros de Barcelona, con estación de ferrocarril. Carreteras a Manresa y Artés. Fabrica tejidos de algodón. Cosecha cereales, legumbres, vinos y aceite. Celebra feria y mer-

cado el 29 de Septiembre. Los somatenes de Sampedor tomaron parte en la gloriosa batalla del Bruch. La iglesia parroquial es antigua y muy interesante.

San Feliu Saserra. — Lugar de 570 habitantes, a 102 kilómetros de Barcelona y a 20 de la estación de Puigreig. Carretera de Artés a Prats de Llusanés. Cosecha cereales, vinos y patatas. Celebra feria el primero de Noviembre.

San Fructuoso de Bages. — Lugar de 1,721 habitantes, a 72 kilómetros de Barcelona y a 6 de la estación de Manresa. Carreteras a Manresa, Berga y Vich. Hay en el término el célebre monasterio de San Benito, edificado a mediados del siglo x. Tiene fábricas de tejidos de algodón. Produce cereales, vinos y ganado.

San Martín de Torruella. — Ayuntamiento de 1,070 habitantes, a 73 kilómetros de Barcelona y a 7 de la estación de Manresa. Carretera de Manresa a Solsona. Produce cereales, legumbres, vinos y ganado. Hay fábricas de hilados de algodón. Comprende al lugar de Vilatorrada y los caseríos de Juncadella y San Martín.

San Mateo de Bages. — Caserío de 762 habitantes, a 82 kilómetros de Barcelona y a 10 de la estación de Rajadell. Carretera a Callús. Hay fábrica de electricidad. Produce cereales, legumbres, vino, aceite y ganado. Tiene agregado el caserío de Salo.

Santa Cecilia de Montserrat. — Ayuntamiento de 261 habitantes, a 58 kilómetros de Barcelona y a 7 de la estación de

Monistrol, por carretera. Comprende los caseríos de Marganell y Arrabal de Can Cisó. Produce cereales, legumbres, vino y aceite.

Santa María de Oló. — Lugar de 977 habitantes, a 90 kilómetros de Barcelona y a 21 de la estación de Balsareny. Cosecha cereales, legumbres, vinos y frutas. Hay agregados los caseríos: Arrabal de la Rovirola, San Feliu de Terrasola, San Juan de Oló, Arrabal de Santa Eulalia y Carrer del Arrabal.

San Vicente de Castellet. — Lugar de 1,647 habitantes, a 56 kilómetros de Barcelona, con estación de ferrocarril. Cosecha cereales, legumbres y vinos. Hay fábricas de hilados y tejidos de algodón. Celebra ferias por la Pascua de Pentecostés. Tiene agregados los arrabales de las Rocas y Barri Nou.

Suria. — Villa de 2,121 habitantes, a 81 kilómetros de Barcelona y a 15 de las estaciones de Manresa y de Balsareny. Carreteras a Manresa, Solsona y Vich. Fabrica hilados y tejidos de algodón. Cosecha cereales, vinos, aceite y legumbres. Celebra ferias el domingo de Ramos y el primer domingo de Septiembre.

Talamanca. — Lugar de 395 habitantes, a 52 kilómetros de Barcelona y a 15 de la estación de Manresa. Carretera de Tarrasa a Navarcles. Cosecha vinos, aceite y cereales.

PARTIDO JUDICIAL DE MATARÓ

Se halla a Oriente de la provincia, confinando: por el N., con los partidos de Granollers y Arenys de Mar; por el E., con el último y el Mediterráneo; por el S., con el mismo mar y el partido de Barcelona, y, por el O., con el nombrado partido de Granollers.

Las sierras de San Mateo y de Montalt se desarrollan dentro del territorio; la de Matas echa sus vertientes orientales por SO. y los montes de El Corredor extienden sus laderas meridionales por el N.

La única corriente fluvial digna de ser mencionada es el río Argentona, que nace y desagua dentro del partido, como todas las demás pequeñas rieras que se forman en el mismo.

La línea férrea de Barcelona al Empalme franjea la costa, igualmente que la carretera que va de Barcelona a Gerona. De ésta se desprenden los siguientes ramales: el de Montgat a Tiana, el de Masnou a Granollers, el de Ocata a Teyá, el de Premiá de Mar a San Pedro de Premiá, el de Premiá de Mar a San Ginés de Vilasar, el de San Juan de Vilasar a Cabriels, el de San Juan de Vilasar a Argentona, el de Mataró a Argentona, el de Mataró a San Andrés de Llevaneras, el de Mata a San Andrés de Llevaneras y el de Caldetas a San Vicente de Llevaneras, donde se bifurca en los sentidos de San An-

drés de Llevaneras y de Arenys de Munt. De Argentona parte un ramal hacia el N., que, a los tres kilómetros, se bifurca, echando un brazo hacia Granollers, del que se desprende un ramalillo hacia Orrius, y otro brazo hacia Llinás, del que se desgaja un ramalillo que conduce a Canyamás.

Los ayuntamientos comprendidos en este partido son: Mataró, Alella, Argentona, Cabrera, Cabriels, Caldas de Estrach, Dosrius, Masnou, Orrius, Premiá de Mar, San Andrés de Llevaneras, San Ginés de Vilasar, San Juan de Vilasar, San Pedro de Premiá, San Vicente de Llevaneras, Teyá y Tiana.

Mataró. — Ciudad de 19,918 habitantes, a 31 kilómetros de Barcelona, con estación de ferrocarril. Carreteras a Barcelona, Gerona, Argentona y San Andrés de Llevaneras. Es muy interesante la iglesia parroquial de Santa María. La industria es la principal riqueza de la población. Hay fábricas de géneros de punto, de hilados y tejidos de algodón, de sebo, de productos químicos, de piedra artificial, de pinturas, de pastas para sopa, de jabón, de harinas, de gaseosas, de correas de cuero, de baldosas hidráulicas, de cajas de cartón, de bujías esteáricas, de aserrar maderas, de aguardientes y de electricidad. Tiene también varias fundiciones de metales, talleres de construcciones mecáni-

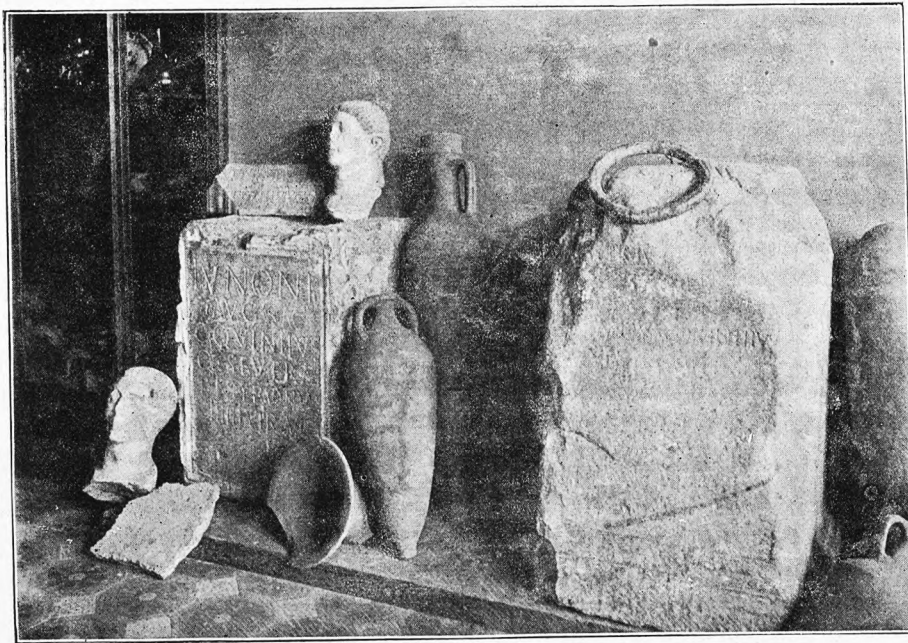

Mataró. — Objetos romanos en el Museo Municipal de la ciudad

cas y establecimientos de arboricultura y floricultura. El término cosecha vinos de excelente calidad, cereales, hortalizas y legumbres. Celebra feria por la Pascua de Pentecostés y mercados los domingos.

Mataró es población antiquísima, que corresponde a la *Iluro* de los layetanos, logrando un gran desarrollo en la época romana. Felipe V la concedió el título de ciudad. En 1808 fué saqueada por los franceses. En 1843 se alzó en favor de la Junta Central, sometiéndola el general Prim, después de sangrienta lucha. En 1874 la atacaron los carlistas, pero fueron rechazados.

Alella.—Lugar de 1,387 habitantes, a 20 kilómetros de Barcelona y a 2 de la estación de Masnou. Carretera de Masnou a Granollers. Hay fábricas de tejidos. Cosecha vinos de calidad superior, famosos en toda España, y, además, naranjas, guisantes y frutas. Hay agregado el caserío Carrer del Canononge.

Argentona.—Lugar de 2,131 habitantes, a 31 kilómetros de Barcelona y a 4 de la estación de Mataró. Carreteras a San Juan de Vilasar, Mataró, Granollers y Llinás. Es muy notable su iglesia parroquial de San Julián, hermoso monumento gótico, en el que se admira un precioso retablo con excelentes pinturas. Son muy renombradas las aguas minerales de este lugar (bicarbonatado-cálcicas y ferruginosas bicarbonatadas). Cosecha cereales, legumbres, hortalizas, frutas, vino y cáñamo. Hay agregados los caseríos o vehinats de Clará, la Pujada, Cros, Puig, Lladó, Pins y Sant Jaume.

Cabrera.—Lugar de 991 habitantes, a 28 kilómetros de Barcelona y a 3 de la estación de San Juan de Vilasar. Carretera de San Juan de Vilasar a Argentona. Produce vinos, naranjas, limones, aceite, algarrobas, cereales, legumbres y hortalizas. Hay agregados los caseríos Agell de Dalt y Agell de Baix.

Cabrils.—Lugar de 801 habitantes, a 28 kilómetros de Barcelona y a 3 de la estación de San Juan de Vilasar, por carretera. Cosecha vinos, naranjas, cereales, legumbres y fresas. Hay agregado el caserío del Sant Crist.

Caldas de Estrach.—Lugar de 783 habitantes, conocido vulgarmente por *Caldetas*. Dista 38 kilómetros de Barcelona, con estación de ferrocarril. Carreteras a Barcelona, Gerona y San Andrés de Llevaneras. Hay baños de mar y un renombrado manantial de aguas clorurado-sódicas salinas. Cosecha vinos, legumbres, hortalizas y frutas.

Dosrius.—Lugar de 943 habitantes, a 37 kilómetros de Barcelona y a 7 de la estación de Llinás. Carreteras a Llinás, Argentona y a su agregado Canyamás. Cosecha cerea-

les, legumbres y vinos. Hay un manantial de aguas bicarbonatadas cálcicas y ferruginosas, y las importantes minas de la Sociedad General de Aguas de Barcelona.

Masnou.—Villa de 3,487 habitantes, a 18 kilómetros de Barcelona, con estación de ferrocarril. Carreteras a Barcelona, Mataró y Granollers. Hay fábricas de hilados y tejidos de algodón, y de géneros de punto. Cosecha vinos, cereales, legumbres y algarrobas.

Orius.—Lugar de 259 habitantes, a 33 kilómetros de Barcelona y a 8 de la estación de San Juan de Vilasar. Carretera a Argentona. Cosecha vinos, legumbres, hortalizas y cereales.

Premiá de Mar.—Lugar de 2,924 habitantes, a 22 kilómetros de Barcelona, con estación de ferrocarril. Carreteras a Barcelona, Mataró, San Ginés de Vilasar y San Pedro de Premiá. Hay fábricas de tejidos de algodón. Cosecha vinos, cereales, algarrobas y hortalizas.

San Andrés de Llevaneras.—Lugar de 1,196 habitantes, a 37 kilómetros de Barcelona, con estación de ferrocarril a 2 kilómetros. Carreteras a Mataró, Caldas de Estrach y estación. Cosecha vinos, cereales, legumbres, hortalizas y toda clase de frutas. Hay agregados las barriadas Baral del Acatá, Baral de la Vall y Baral del Massorrá, y el caserío Carrer de la Iglesia.

San Ginés de Vilasar.—Villa de 3,349 habitantes, a 24 kilómetros de Barcelona y a 2 de la estación de Premiá de Mar, por carretera. Cosecha cereales, vinos, patatas, hortalizas, naranjas y fresas. Hay mucha fabricación de tejidos de algodón y de hilo. Celebra feria el domingo de

Pentecostés. Tiene agregadas las barriadas El Arrabalet y Baral de Montanya.

San Juan de Vilasar.—Lugar de 3,021 habitantes, a 25 kilómetros de Barcelona, con estación de ferrocarril. Carreteras a Barcelona, Gerona, Argentona y Cabrils. Fabrica tejidos de algodón. Cosecha vinos, naranjas, algarrobas, legumbres y cereales.

San Pedro de Premiá.—Lugar de 1,055 habitantes, a 23 kilómetros de Barcelona y a 2 de la estación de Premiá de Mar, por carretera. Cosecha vinos, algarrobas y legumbres.

San Vicente de Llevaneras.—Lugar de 755 habitantes, a 39 kilómetros de Barcelona y a 1 de la estación de Caldas de Estrach. Carreteras a Caldas, Arenys de Munt y San Andrés de Llevaneras. Confecciona blondas y encajes. Cosecha vinos, cereales, aceite, legumbres, hortalizas y frutas. Hay agregado el caserío Las Ánimas.

Teyá.—Villa de 1,298 habitantes, a 22 kilómetros de

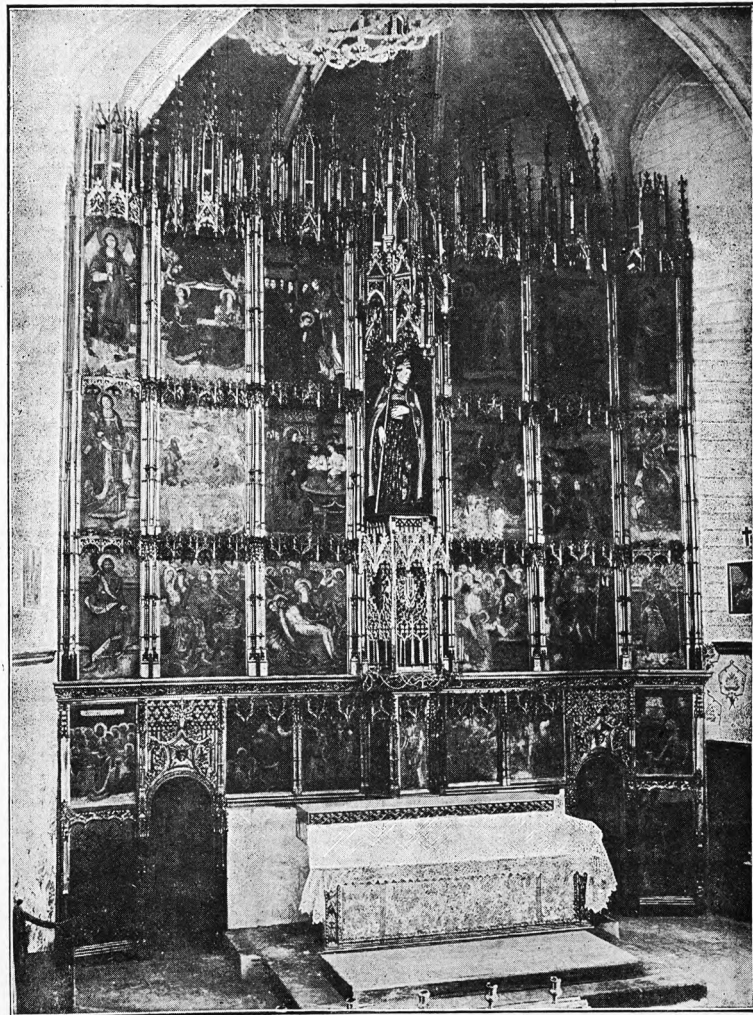

Argentona.—Retablo de San Julián

Barcelona y a 3 de la estación de Ocata, por carretera. Fabrica tejidos de algodón. Cosecha principalmente vinos y naranjas.

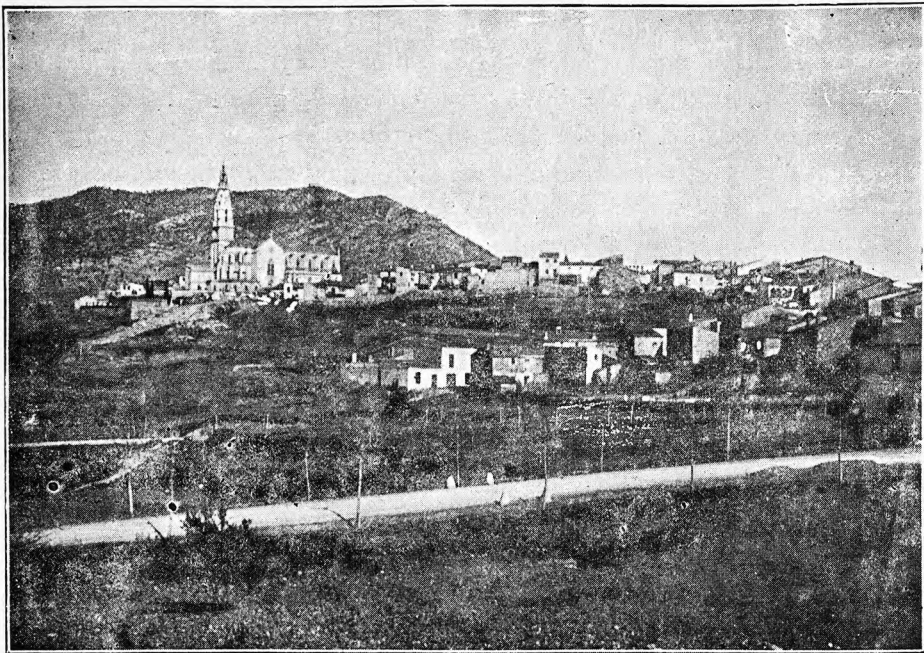

Castellar.—Vista general de la población

Tiana. — Lugar de 2,647 habitantes, a 16 kilómetros de Barcelona y a 3 de la estación de Montgat, por carretera. Cosecha vinos, naranjas, patatas y legumbres. Tiene agregados el caserío marítimo de Montgat, el de Mallorquinas y el monasterio de Montalegre. A este monasterio correspondía La Conrería, edificio situado en la cresta del monte, en el que hay un restorán y habitaciones, para la numerosa colonia barcelonesa que se reúne en verano en este sitio.

PARTIDO JUDICIAL DE SABADELL

Ocupa un reducido territorio entre los partidos de Granollers y Tarrasa, que le envuelven por el E., N. y O., y los de Barcelona y San Feliu de Llobregat, que le limitan por el S.

Las vertientes meridionales del Farell caen al N. del partido, y las noroccidentales del Tibidabo se extienden por el S.

Le riegan el río Besós y sus tributarios el Ripoll y la riera de Caldas.

Los ferrocarriles de Barcelona a Francia, de Barcelona a San Juan de las Abadesas y de Barcelona a Lérida entran por SE., tocando este último en la cabeza del partido. La línea de Mollet a Caldas de Mombuy circula por Oriente y la del tranvía eléctrico de Barcelona a Tarrasa pasa por el S.

Las carreteras, partiendo de la ciudad de Sabadell, van en las siguientes direcciones: de Tarrasa, de Matadepera, de Castellar y Sallent, de Senmanat, de Granollers, de Barcelona y de Rubí. Una carretera que va de Tarrasa a Caldas de Mombuy, pasa por Castellar y Senmanat, y otra que procede de Tarrasa y Rubí, toca en San Cugat del Vallés, donde echa un ramal hacia Sardanyola, y, en la falda del Tibidabo, se bifurca en los sentidos de Sarriá y de Barcelona. Por el SE. circulan las carreteras que van de Barcelona a Granollers y de San Adrián de Besós a San Fausto de Campcentellas, y por Oriente atraviesa la que conduce de Mollet a San Feliu de Codinas.

Comprende este partido los ayuntamientos de Sabadell, Castellar, Moncada y Reixach, Palausolitar, Polinyá,

Ripollet, San Cugat del Vallés, San Quirico de Tarrasa, Santa María de Barbará, Santa Perpetua de Moguda, Sardanyola y Senmanat.

Sabadell. — Ciudad de 28,125 habitantes, a 18 kilómetros de Barcelona, con estación de ferrocarril en la línea de Barcelona a Lérida. Carreteras indicadas anteriormente. Tiene Escuela Industrial de Artes y Oficios, Escuela Industrial Nocturna, Academia de Bellas Artes, Cámara Agrícola y Cámara Oficial de Comercio. Es una de las poblaciones más industriales de Cataluña, produciendo especialmente paños, de los que hace una importantísima exportación. Hay, además, fábricas de hilados de algodón, de estambre y de lana; de aprestos, de tejidos de algodón, estambre y lana; de peines y lizos para tejidos; de aserrar maderas, de bolas de papel, de libros rayados, de cables mecánicos, de cartones, de cepillos, de cuerdas, de correas, de chocolate, de jabón, de lanas regeneradas, de telas metálicas, de lanzaderas, de papel, de toallas, de zuecos, de electricidad, etc.; y fundiciones de hierro, talleres de construcción

de maquinaria y de molinos de viento, hornos de tejas y ladrillos, etc. Cosecha principalmente vinos y cereales. Tiene agregado el caserío Las Casas del Sech. Celebra ferias el 25 de Julio y el primer domingo de Diciembre, y mercados los sábados.

Castellar. — Lugar de 3,454 habitantes, a 26 kilómetros de Barcelona y a 8 de la estación de Sabadell. Carreteras de Sabadell a Sallent y de Tarrasa a Caldas de Mombuy. Fabrica tejidos de algodón. Cosecha vinos, cereales, aceite,

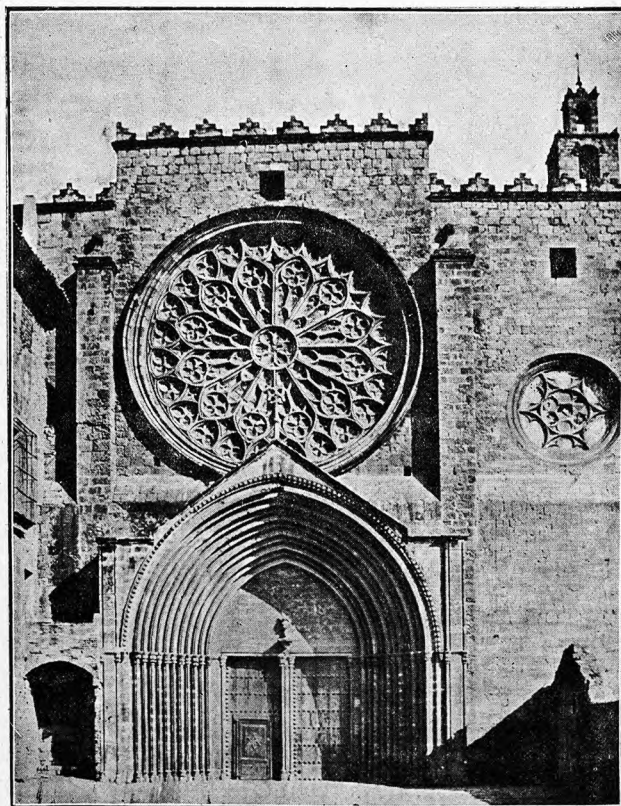

San Cugat del Vallés.—Fachada de la iglesia del monasterio

legumbres y hortalizas. Hay agregada la aldea Sant Feliu del Recó.

Moncada y Reixach. — Lugar de 1,949 habitantes, a 6 kilómetros de Barcelona, con estación de ferrocarril en las

líneas de Francia, San Juan de las Abadesas y Lérida. Carreteras a Barcelona, Granollers y Sabadell. Hay un destilador de aguas, de las que se surte la ciudad de Barcelona. Cosecha fresas, cáñamo, cereales, vinos y hortalizas. Celebra feria el último domingo de Mayo. Tiene agregados los barrios de Mas Rampinyo y La Vallensana, y el caserío Pla de Reixach.

Palausolitar. — Lugar de 979 habitantes, a 23 kilómetros de Barcelona, con estación de ferrocarril. Cosecha cereales, legumbres, cáñamo, vinos y hortalizas. Hay agregada la aldea de Plegamans y los caseríos Carrer de Baix y Carrer de Dalt.

Polinyá. — Lugar de 393 habitantes, a 23 kilómetros de Barcelona y a 5 de la estación de Sabadell. Carretera de Sabadell a Granollers. Cosecha cereales, legumbres y vinos.

Ripollet. — Villa de 1,567 habitantes, a 12 kilómetros de Barcelona, con estación de ferrocarril. Carreteras a Sabadell, San Cugat del Vallés, Barcelona y Granollers. Cosecha cereales, legumbres, vinos, cáñamo, patatas y hortalizas. Celebra mercado los domingos. Hay agregados los caseríos de La Carretera y Sant Jaume.

San Cugat del Vallés. — Villa de 2,368 habitantes, a 16 kilómetros de Barcelona y a 6 de la estación de Sardanyola-Ripollet. Carreteras a Tarrasa, Sardanyola y Barcelona. Tiene un monasterio que se halla en bastante buen estado de conservación y es una joya del arte románico (siglo XI). El claustro es hermosísimo; la iglesia tiene portada gótica y espléndido rosetón sobre la misma; el interior es muy espacioso y el retablo fué construído a principios del siglo XVIII. Cosecha cereales, legumbres, hortalizas y vinos. Hay agregado el barrio de La Rabassada.

San Quirico de Tarrasa. — Lugar de 782 habitantes, a 22 kilómetros de Barcelona y a 4 de la estación de Sabadell. Carretera de Sabadell a Rubí. Produce vinos, aceite, cereales, legumbres y ganado.

Santa María de Barbará. — Lugar de 852 habitantes, a 14 kilómetros de Barcelona y a 4 de la estación de Sabadell. Carretera de Sabadell a Barcelona. Cosecha cereales, legumbres, vinos, hortalizas, frutas y cáñamo. Hay agregado el barrio de La Creu.

Santa Perpetua de Moguda. — Lugar de 1,888 habitantes, a 13 kilómetros de Barcelona, con estación de ferrocarril. Cosecha cereales, legumbres, vinos y cáñamo. Hay agregados los caseríos de Santa María la Antigua y Moguda.

Sardanyola. — Lugar de 1,032 habitantes, a 12 kilómetros de Barcelona, con estación de ferrocarril. Carreteras a San Cugat del Vallés, Sabadell y Barcelona. Cosecha vinos, cereales y legumbres. Hay agregada la barriada de El Carrer Nou.

Senmanat. — Lugar de 1,379 habitantes, a 28 kilómetros de Barcelona y a 4 de la estación de Caldas de Mombuy. Cosecha vinos, cereales y legumbres. Celebra mercado los domingos. Hay agregado el caserío La Serra del Baró.

PARTIDO JUDICIAL DE SAN FELIU DE LLOBREGAT

Se halla al Mediodía de la provincia, confinando: por el N., con los partidos de Igualada y Tarrasa; por el E., con los de Sabadell y Barcelona; por el SE. y S., con el mar Mediterráneo, y, por el O., con los partidos de Villanueva y Geltrú y Villafranca del Panadés.

Por el SE. se extienden las llanuras del Prat y Castell-

defels, y el resto del territorio es algo accidentado, sin grandes alturas, siendo las mayores las de La Morella y Las Águilas, que surgen a SO., desprendiéndose de las mismas las escarpadas costas de Garraf.

El Llobregat le baña extensamente de N. a SE., donde desagua en el mar. En Martorell recibe dicho río la corriente del Noya, que entra en el partido por Occidente. En las playas de Castelldefels se forman las lagunas de El Remolá.

Le cruzan las líneas férreas de Barcelona a Madrid, por Villanueva y Geltrú; de Barcelona a Valencia, por Martorell, y la de vía estrecha de Barcelona a Igualada, también por Martorell.

La carretera de Barcelona a Madrid entra por Oriente y sale por el N., desprendiéndose de la misma, en Cornellá, un ramal hacia Esplugas, Sarriá y Horta, y otro ramal hacia la cabeza del partido, donde se une con otra carretera procedente de Barcelona y Esplugas y se dirige hacia Molins de Rey y Rubí; en San Baudilio de Llobregat echa, la expresada carretera, un ramal hacia San Clemente de Llobregat y se desgaja la carretera de Villanueva y Geltrú y Vendrell, con un ramal que va de Gavá a Santa Coloma de Cervelló; en San Vicente dels Horts se desprende otro ramalillo hacia Torrellas; un kilómetro más al N. se cruza con la carretera de Molins de Rey a Villafranca del Panadés, y, en Martorell, se cruza con la de Subirats a Tarrasa y recibe la que procede de Manresa y Bruch. Hay otros ramalillos que consignaremos al ocuparnos de las localidades a quienes interesan.

Los ayuntamientos comprendidos en este partido son: San Feliu de Llobregat, Abrera, Begas, Castelldefels, Castellví de Rosanes, Cervelló, Corbera de Llobregat, Cornellá, Esparraguera, Esplugas, Gavá, Gelida, Hospitalet, Martorell, Molins de Rey, Pallejá, Papiol, Prat de Llobregat, San Andrés de la Barca, San Baudilio de Llobregat, San Clemente de Llobregat, San Esteban Sasroviras, San Juan Despi, San Justo Desvern, San Lorenzo de Hortons, Santa Coloma de Cervelló, Santa Cruz de Olorde, San Vicente dels Horts, Torrellas de Llobregat, Vallirana y Viladecans.

San Feliu de Llobregat. — Villa de 3,852 habitantes, a 12 kilómetros de Barcelona, con estación de ferrocarril. Carretera a Barcelona, Cornellá y Tarrasa. Está situada a la margen izquierda del río. Tiene fábricas de tejidos de algodón y de yute, y una de electricidad. Cosecha vinos, cereales, legumbres, hortalizas y frutas. Celebra mercados los lunes.

Abrera. — Lugar de 759 habitantes, a 32 kilómetros de Barcelona y a 4 de la estación de Martorell. Carretera de Martorell a Manresa. Cosecha vinos, cereales, aceite, legumbres y hortalizas. Hay agregados los arrabales Las Matas y El Rebato, y el caserío Carrer del Suro.

Begas. — Lugar de 1,032 habitantes, a 29 kilómetros de Barcelona y a 10 de la estación de Gavá; por carretera. Cosecha vinos, cereales, patatas y legumbres. Cria ganado cabrío. Hay agregados el arrabal de Martí y el caserío de Santa Eulalia.

Castelldefels. — Lugar de 341 habitantes, a 16 kilómetros de Barcelona, con estación de ferrocarril. Carretera de Barcelona a Villanueva y Geltrú. Produce vinos, cereales, legumbres, frutas, hortalizas, algarrobas y espárragos. Hay agregados los caseríos El Llopart y Las Botigas.

Castellví de Rosanes. — Lugar de 264 habitantes, a 32

kilómetros de Barcelona y a 4 de las estaciones de Martorell y Gelida. Carretera de Subirats a Martorell. Cosecha vinos, cereales y legumbres. Hay agregado el caserío de Miralles.

Cervelló.—Lugar de 1,781 habitantes, a 21 kilómetros de Barcelona y a 5 de la estación de Molins de Rey. Carretera de Molins de Rey a Villafranca del Panadés. Tiene una iglesia románica muy notable. Cosecha vinos, aceite, cereales y legumbres. Hay agregada la aldea La Palma.

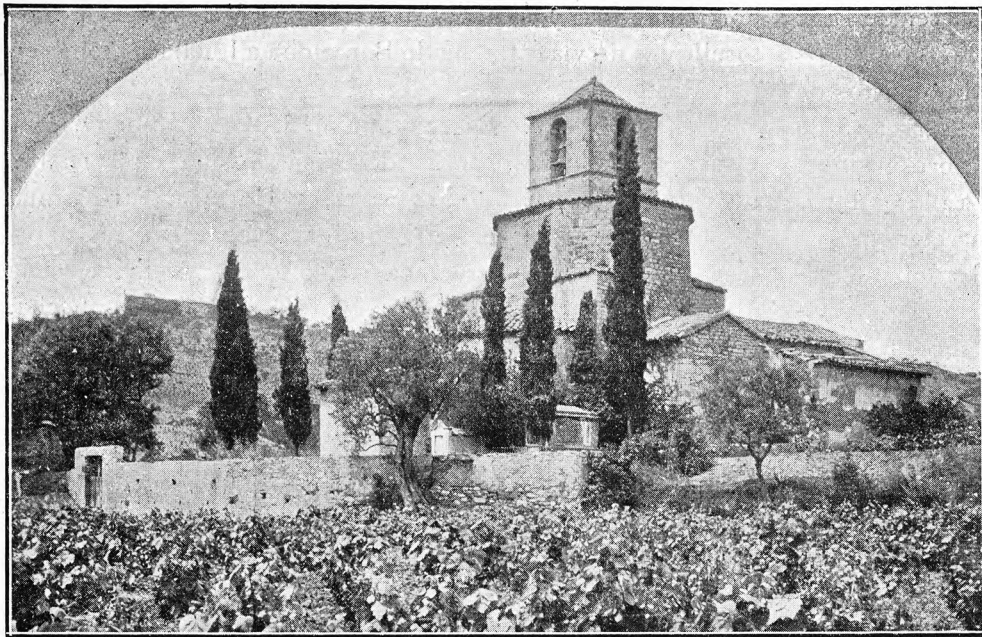

Esparraguera.—Santuario del Puig

Corbera de Llobregat. —Lugar de 1,042 habitantes, a 22 kilómetros de Barcelona y a 6 de la estación de Molins de Rey, por carretera. Produce vinos, aceite, cal y yeso. Hay agregados los caseríos Las Casas d'en Roig y Las Casas d'en Roca.

Cornellá. —Lugar de 2,496 habitantes, a 9 kilómetros de Barcelona, con estación de ferrocarril. Carreteras a Barcelona, Esplugas, Tarrasa y Villanueva y Geltrú. Produce cereales, vinos, legumbres, cáñamo y frutas. Hay agregados los caseríos Las Casas d'en Famadas y las Casas d'en Millàs.

Esparraguera.—Villa de 4,533 habitantes, a 37 kilómetros de Barcelona y a 8 de la estación de Olesa de Montserrat. Carretera de Martorell a Manresa. Cosecha cereales, vinos, aceite, legumbres, frutas y hortalizas. Fabrica tejidos de algodón. Tiene agregados los caseríos Mas d'en Gall y Puig de Montserrat, y el establecimiento balneario de la Puda de Montserrat, cuyo manantial sulfídrico es muy renombrado por la eficacia curativa de sus aguas.

Esplugas.—Lugar de 1,470 habitantes, a 8 kilómetros de Barcelona y a 4 de la estación de San Feliu de Llobregat. Carreteras a Barcelona, San Feliu, Cornellá y Sarriá. Cosecha vinos, cereales y legumbres. Hay agregado el barrio El Arrabal.

Gavá.—Lugar de 1,982 habitantes, a 17 kilómetros de Barcelona, con estación de ferrocarril. Carreteras a Barcelona, Villanueva y Geltrú y Begas. Produce cereales, vinos, algarrobas, legumbres, hortalizas, espárragos y frutas. Hay agregado el caserío L'Assentiu.

Gelida. —Lugar de 1,853 habitantes, a 28 kilómetros de Barcelona, con estación de ferrocarril. Carreteras a Martorell, Subirats y San Lorenzo de Hortons. Produce vinos, cereales, legumbres, hortalizas y frutas. Tiene agregados

los caseríos El Puig, San Salvador, Els Tarongers y La Valenciana.

Hospitalet.—Villa de 6,905 habitantes, a 5 kilómetros de Barcelona, con estación de ferrocarril. Carretera de Barcelona a Villanueva y Geltrú. Hay fábricas de hilados y tejidos de algodón, de baldosas, de aserrar mármoles, de aguardientes, de grasas, de fundición de metales, de productos químicos, etc. Su huerta es magnífica y de sus productos se proveen los mercados de Barcelona. Tiene agregados los barrios de Santa Eulalia, Collblanch y La Torrassa, y La Montanya, y el caserío de Ca'n Boada y Bohígas.

Martorell.—Villa de 3,774 habitantes, a 28 kilómetros de Barcelona, con estación de ferrocarril. Carreteras a Barcelona, Tarrasa, Manresa, Lérida y Subirats. Cosecha vinos, legumbres, hortalizas y exquisitas frutas. Hay fábricas de hilados y tejidos. Celebra ferias los últimos domingos de Abril y Agosto, y mercados todos los domingos. Tiene agregados el caserío de Ca'n Bros y el arrabal de Puntarró.

Molins de Rey.—Villa de 3,327 habitantes, a 16 kilómetros de Barcelona, con estación de ferrocarril. Carreteras a Barcelona, Tarrasa y Villafranca del Panadés. Cosecha vinos, frutas, legumbres y hortalizas. Fabrica tejidos de algodón. Celebra ferias el 2 y 3 de Febrero.

Pallejá.—Lugar de 637 habitantes, a 18 kilómetros de Barcelona, con estación de ferrocarril. Carretera de Barcelona a Lérida. Cosecha vinos, aceite, cereales y frutas.

Papiol.—Lugar de 994 habitantes, a 20 kilómetros de Barcelona, con estación de ferrocarril. Carretera de San Feliu a Tarrasa. Cosecha vinos, cereales, legumbres y frutas. Hay agregado el caserío Papiol de Baix.

Prat de Llobregat.—Lugar de 2,977 habitantes, a 5 kilómetros de Barcelona, por carretera, con estación de ferrocarril. Hermosísima huerta, en la que se producen riquísimas hortalizas, legumbres, forrajes y frutas. Hay varios estanques en las marismas de la costa, donde abunda, en su tiempo, la caza de patos y otras aves acuáticas. En este término se produce la raza de gallina más famosa de España. Tiene campo de aviación y potente aparato radiográfico. Hay agregados El Arrabal y el caserío de Ca'l Janet.

San Andrés de la Barca. —Lugar de 817 habitantes, a 21 kilómetros de Barcelona, con estación de ferrocarril. Carretera de Barcelona a Lérida. Cosecha vinos, aceite, cereales, legumbres, patatas, hortalizas y frutas. Hay agregado el caserío El Palau.

San Baudilio de Llobregat.—Villa de 5,377 habitantes, a 11 kilómetros de Barcelona, con estación de ferrocarril. Tiene instalado uno de los mejores manicomios de España, a cargo de los Hermanos de San Juan de Dios y de las Hermanas Hospitalarias del Sagrado Corazón de Jesús. Hay fábricas de gaseosas, de hielo, de electricidad y establecimientos de arboricultura y floricultura. Cosecha vinos, cereales, frutas, legumbres y hortalizas. Celebra ferias el 20 y 21 de Mayo, y mercados los domingos. Hay agregado el barrio La Bori.

San Clemente de Llobregat.—Lugar de 1,032 habitantes, a 16 kilómetros de Barcelona y a 5 de la estación de