

kilómetros de Soria y a 4 de la estación de Arcos. Produce cereales, patatas, judías y ganado.

Alcubilla de las Peñas.—Lugar de 413 habitantes, a 65 kilómetros de Soria y a 6 de la estación de Radona. Produce cereales y ganadería.

Almaluez.—Villa de 484 habitantes, a 80 kilómetros de Soria y a 10 de la estación de Santa María de Huerta. Cosecha cereales.

Alpanseque.—Lugar de 397 habitantes, a 65 kilómetros de Soria y a 18 de la estación de Miño de Medina. Produce cereales y ganado.

Ambrona.—Lugar de 202 habitantes, a 80 kilómetros de Soria y a 3 de la estación de Torralba. Cosecha cereales. Explota minas de hulla.

Arcos de Jalón.—Villa de 1,126 habitantes, a 87 kilómetros de Soria, con estación de ferrocarril. Carretera de Zaragoza a Madrid. Tiene fábrica de electricidad. Cosecha cereales. Hay agregados el barrio de Perchel y el caserío de La Estación.

Barahona.—Villa de 701 habitantes, a 60 kilómetros de Soria y a 20 de la estación de Radona. Carretera de Almazán a Taracena o Sigüenza. Cosecha cereales. Celebra mercados los domingos.

Barcones.—Lugar de 582 habitantes, a 74 kilómetros de Soria y a 30 de la estación de Berlanga de Duero. Cosecha cereales.

Beltejar.—Lugar de 342 habitantes, a 69 kilómetros de Soria y a 5 de la estación de Radona. Produce cereales y ganado.

Benamira.—Lugar de 295 habitantes, a 87 kilómetros de Soria y a 10 de la estación de Salinas de Medinaceli. Cosecha cereales. Hay agregado el caserío Villaseca.

Blocona.—Lugar de 398 habitantes, a 70 kilómetros de Soria y a 4 de la estación de Radona. Cosecha cereales. Tiene agregadas las aldeas de Corvesín y Yuba.

Conquezueta.—Lugar de 233 habitantes, a 75 kilómetros de Soria y a 8 de la estación de Miño de Medina. Produce cereales.

Chaorna.—Lugar de 372 habitantes, a 93 kilómetros de Soria y a 9 de la estación de Arcos. Produce cereales, miel, quesos y ganado.

Esteras de Medina.—Lugar de 148 habitantes, a 82 kilómetros de Soria y a 7 de las estaciones de Salinas de Medinaceli y Torralba. Carretera de Zaragoza a Madrid. Cosecha cereales.

Fuencaliente de Medina.—Lugar de 608 habitantes, a 79 kilómetros de Soria y a 4 de la estación de Salinas de Medinaceli. Cosecha cereales. Hay agregadas las aldeas de Azcamellas y Torralba del Moral, esta última con estación de ferrocarril en la línea de Zaragoza a Madrid y arranque del ramal de Soria.

Iruecha.—Lugar de 610 habitantes, a 105 kilómetros de Soria y a 20 de la estación de Arcos de Jalón. Produce cereales y ganado.

Judes.—Lugar de 675 habitantes, a 99 kilómetros de

Soria y a 14 de la estación de Arcos. Produce cereales y ganado.

Layna.—Lugar de 664 habitantes, a 91 kilómetros de Soria y a 16 de la estación de Salinas de Medinaceli. Produce cereales, patatas y ganado.

Marazovel.—Lugar de 256 habitantes, a 66 kilómetros de Soria y a 21 de la estación de Rebollo. Cosecha cereales.

Mezquetillas.—Lugar de 303 habitantes, a 68 kilómetros de Soria y a 7 de la estación de Radona. Produce maderas y piedras de afilar.

Miño de Medina.—Lugar de 398 habitantes, a 73 kilómetros de Soria, con estación de ferrocarril. Produce maderas y cereales. Hay agregado el lugar La Ventosa del Ducado.

Montuenga de Soria.—Lugar de 528 habitantes, a 92 kilómetros de Soria y a 5 de la estación de Arcos. Produce cereales, patatas, miel, maderas y ganado.

Pinilla del Olmo.—Lugar de 175 habitantes, a 55 kilómetros de Soria y a 15 de la estación de Radona. Cosecha cereales.

Radona.—Lugar de 315 habitantes, a 62 kilómetros de Soria, con estación de ferrocarril. Carretera de Almazán a Medinaceli. Produce cereales.

Romanillos de Medinaceli.—Lugar de 505 habitantes, a 68 kilómetros de Soria y a 13 de la estación de Miño de Medina. Produce cereales.

Sagides.—Lugar de 442 habitantes, a 90 kilómetros de Soria y a 8 de la estación de Arcos de Jalón. Produce cereales. Hay agregado el lugar de Ures de Medina, con fábrica de electricidad.

Salinas de Medinaceli.—Lugar de 417 habitantes, a 77 kilómetros de Soria, con estación de ferrocarril. Carreteras a Zaragoza, Madrid, Soria y Molina de Aragón. Produce cereales y ganado. Explota minas de sal.

Santa María de Huerta.—Villa de 692 habitantes, a 80 kilómetros de Soria, con estación de ferrocarril. Produce cereales, remolacha, ganado y baldosines.

Somaén.—Villa de 432 habitantes, a 80 kilómetros de Soria y a 4 de la estación de Arcos de Jalón. Carretera de Zaragoza a Madrid. Cosecha cereales y frutas. Hay agregado el caserío Valladares.

Torre Vicente.—Lugar de 271 habitantes, a 88 kilómetros de Soria y a 22 de la estación de Berlanga de Duero. Cosecha cereales. Hay agregados los corrales de Aljibes.

Utrilla.—Villa de 704 habitantes, a 73 kilómetros de Soria y a 14 de la estación de Arcos. Cosecha cereales.

Velilla de Medinaceli.—Lugar de 985 habitantes, a 85 kilómetros de Soria y a 4 del apartadero de Jubera. Produce cereales y ganado. Explota minas de ocre. Hay agregados la aldea de Avenales y los lugares de Arbujuelo, Lomeda y Jubera, donde está el mencionado apartadero, en la línea de Zaragoza a Madrid.

Yelo.—Lugar de 486 habitantes, a 70 kilómetros de Soria y a 4 de la estación de Miño de Medina. Produce cereales y ganadería.

Provincia de Valladolid

Hállase a Occidente de Castilla la Vieja, entre los 41° 7' y 42° 15' de latitud N. y los 0° 15' y 1° 46' de longitud O. del meridiano de Madrid.

Limita: por el N., con las provincias de León y Palencia; por el E., con la de Burgos; por el S., con las de Segovia, Ávila y Salamanca, y, por el O., con la de Zamora.

Su población es de 284,473 habitantes, alcanzando su extensión superficial 8,170'10 kilómetros cuadrados, de lo que resulta una densidad de 34'82 habitantes por kilómetro cuadrado.

Consta de los partidos judiciales de Valladolid (dos juzgados), Medina del Campo, Medina de Rioseco, Mota del Marqués, Nava del Rey, Olmedo, Peñafiel, Tordesillas, Valoria la Buena y Villalón, que dependen de la Audiencia Territorial de Valladolid.

La capital de la provincia es Sede Metropolitana, de la que son sufragáneos los obispados de Astorga, Ávila, Segovia, Salamanca, Zamora y Ciudad Rodrigo. En lo militar corresponde a la Séptima Región o Cuerpo de Ejército, cuya capitalidad reside también en Valladolid, que es, además, cabeza del Distrito Universitario de que depende toda la provincia.

Orografía.—Escaso interés ofrece este territorio en lo que se refiere a su topografía, hallándose ocupado, en su mayor parte, por extensas llanuras y alcanzando sus montes exigua altitud sobre el nivel común de la provincia. Nombraremos, sin embargo, los altos de la Mula y el monte Valdobar, que se desarrollan a Oriente; los montes de Torozos, que se extienden a NO. de la capital, y el Raso de Portillo, a SE. de la misma.

Hidrografía.—Todas las aguas corresponden a la cuenca del Duero, cuyo río cruza la provincia de E. a O. Las principales corrientes que afluyen, dentro del territorio que describimos, al expresado río, son: por la margen derecha, el Jaramiel; el Pisuega, con su tributario el Esgueva, y el Hornija, con el Bajoz, y por la margen izquierda, el Duratón; el arroyo Valcorba; el río Cega, con el arroyo Henar; el río Adaja, con el Eresma; el Zapardiel, y el Trabanco. Los ríos Cea, Valderaduey y Sequillo, que bañan la región noroccidental de la provincia, entran en el Duero fuera de la misma.

Del repetido río toma las aguas el canal de igual nombre, cuya dotación es de 4,200 litros por segundo.

Minas y aguas minerales.—Las explotaciones mineras son casi nulas, pues los ensayos de laboreo han dado siempre exiguos resultados. En 1918 solo existían dos concesiones de minas improductivas de cloruro de sodio.

Entre las aguas medicinales deben citarse las sulfuradas-clorobromuradas-sódicas de Medina del Campo, declaradas de utilidad pública, y las salinas frías de Palazuelo

de Vedija, Castromonte y San Cebrián de Mazote, llamada esta última Fuente de Estudios. Pueden mencionarse también las sulfurosas frías de Portillo y Alcazarén, y las salinas frías de Benafarces, Castronuevo de Esgueva, El Campillo, Siete Iglesias, Bamba y Villanueva de San Mancio.

Clima y producciones agrícolas.—La temperatura que se observa en todo el territorio es muy fría en invierno y muy calurosa en verano, cuyos excesos se deben a la falta de montes que le resguarden de los vientos.

La principal cosecha es la de los cereales, por cuyo concepto figura entre las primeras de España, pero también se producen frutas, legumbres, lino, cáñamo y vinos de buena calidad. El viñedo, por los estragos filoxéricos, ha disminuído mucho su extensión. Los pastos son abundantes y entre los árboles maderables predominan el roble, el pino y la encina en los altos, y el álamo, el sauce, el fresno y el chopo en las márgenes fluviales.

De las últimas estadísticas (1918), resulta que se destinan 30,702 hectáreas al cultivo de la vid, con una producción de 491,656 quintales métricos de uva, de la que se vinificaron 472,598, resultando 272,673 hectólitros de mosto. A la siembra de trigo se destinaron 189,526 hectáreas, produciendo 1.126,809 quintales métricos de grano y 1.385,464 de paja; a cebada, 35,728 hectáreas, con 552,992 quintales métricos de grano y 628,455 de paja; a avena, 23,523 hectáreas, con 139,894 quintales métricos de grano y 158,109 quintales métricos de paja; a centeno, 12,059 hectáreas, con 59,376 quintales métricos de grano y 72,556 de paja; a maíz, 26 hectáreas, con 345 quintales métricos de grano; a garbanzos, 5,461 hectáreas, con 16,512 quintales métricos de legumbre; a habas, 750 hectáreas, con 2,726 quintales métricos de legumbre; a guisantes, 5,292 hectáreas, con 22,223 quintales métricos de legumbre; a judías, 209 hectáreas, con 1,534 quintales métricos de legumbre; a algarrobas, 17,991 hectáreas, con 73,597 quintales métricos de fruto; a lentejas, 4,770 hectáreas, con 26,502 quintales métricos de fruto; a almortas, 7,039 hectáreas, con 37,817 quintales métricos de fruto, y a yeros, 7,165 hectáreas, con 41,094 quintales métricos de fruto.

La riqueza pecuaria tiene relativa importancia, acusando el último censo (1918) las siguientes cifras: 5,344 cabezas de ganado caballar; 26,215 de mular; 15,745 de asnal; 11,760 de vacuno; 310,377 de lanar; 7,250 de cabrío y 16,649 de cerda.

El ganado vacuno pertenece a la raza del país, habiéndose efectuado algunos cruzamientos con la holandesa para la producción de leche. En el lanar existen las razas merina, churra y manchega, y en el de cerda predomina la de procedencia extremeña, existiendo también la raza alavesa en

algunas poblaciones. Las transacciones se verifican en las ferias y mercados de la provincia.

Industria y comercio. — Las principales industrias que se han desarrollado en esta provincia son las que están relacionadas con la agricultura, figurando en primer lugar la molinería de harinas y las producciones lácticas, entre las cuales goza de universal renombre el queso blanco de Villalón, que se exporta en grandes cantidades. El comercio efectuado con los cereales alcanza una cifra considerable, importándose, en cambio, infinidad de artículos que no se elaboran en el país, necesarios a la vida de la numerosa población de este territorio y al sostenimiento del lujo de algunas de sus ciudades más importantes, especialmente de la capital.

Vías de comunicación. — La línea férrea de Madrid a Irún cruza este territorio de S. a N., uniéndose en Medina del Campo los dos ramales de Segovia y Ávila. Del mismo punto parte una línea en dirección a Zamora y otra hacia Salamanca. De la capital de la provincia, por la que pasa la expresada línea de Madrid a Irún, arrancan un ferrocarril que va a Medina de Rioseco y otro que se dirige a Ariza, donde enlaza con la línea de Zaragoza a Madrid. Otro ramal ferroviario parte de Medina de Rioseco y se dirige a Villada, donde enlaza con la línea de Venta de Baños a León y, en Villalón de Campos, por cuyo punto pasa la mencionada línea de Medina de Rioseco a Villada, viene a morir un ramal procedente de Palencia.

Cruzan por este territorio las carreteras de primer orden de Madrid a La Coruña, por Torreldones, Villacastín, Adanero, Arévalo, Medina del Campo, Benavente y Lugo; de Adanero a Gijón, por Valladolid y León, y de Valladolid a Santander, por Dueñas y Palencia. Dentro de la provincia desarrollan estas carreteras una longitud de 249'620 kilómetros construidos. De segundo orden hay las de Valladolid a Soria, por Peñafiel, Aranda de Duero y El Burgo de Osma; de Medina del Campo a Olmedo; de Valladolid a Salamanca, por Tordesillas; de Tordesillas a Zamora, por Toro; de Castrogonzalo a Palencia, por Villalón, y de Mayorga a Sahagún, por Melgar. Miden una longitud de 236'527 kilómetros construidos. Las de tercer orden son muy numerosas y suman 648'414 kilómetros construidos, 50'472 en construcción, 97'564 en proyecto aprobado, 30 en estudio y 142'250 sin estudiar.

Las carreteras provinciales miden 701'826 kilómetros construidos, 31'663 en construcción, 17'960 en proyecto aprobado, 70'256 en estudio y 115'267 sin estudiar.

Los caminos vecinales construidos o auxiliados por el Estado tienen una longitud de 51'522 kilómetros construidos y 25'985 en construcción; y los que lo están por la Diputación suman 97'619 kilómetros construidos.

PARTIDO JUDICIAL DE VALLADOLID

(DOS JUZGADOS)

Ocupa un reducido territorio al centro de la provincia, y limita: por el N., con el partido de Valoria la Buena; por el E., con el mismo y el de Peñafiel; por el S., con el de Olmedo; por el SO., con el de Medina del Campo; por el O., con el de Tordesillas, y, por el NO., con los de Mota del Marqués y Medina de Rioseco.

El territorio es generalmente llano, presentando muy leves irregularidades, sin ninguna eminencia digna de ser mencionada.

El río Duero entra por Oriente y sale por SO., regando la parte meridional del partido. Dentro del mismo desembocan en dicho río el Pisuerga, que pasa por la capital, en cuyos alrededores recibe las aguas del Esgueva; el Jaramiel, el arroyo Valcorba y el río Cega.

Por la capital, como hemos indicado al describir la provincia, pasa la línea férrea de Madrid a Irún, y de la misma se desprenden el ramal de Ariza, que toma la dirección S. y E., y el de Medina de Rioseco, que se inclina a NO.

A la ciudad de Valladolid acuden numerosas carreteras que proceden de los siguientes puntos: de Meneses de Campos y Mucientes; de Torre de Mormojón y Cigales; de Palencia y Dueñas; de Tórtolas y Esguevillas de Esgueva, recibiendo ésta un ramal, en Renedo, originario de Peñafiel, el cual recibe, a su vez, otro ramal procedente de Castriello Tejeriego, en Villabáñez; de Montemayor, que se cruza en Tudela de Duero con la que va de Peñafiel a Boecillo, la cual echa un ramal hacia Aldeamayor de San Martín; de Cuéllar y Aldeamayor de San Martín; de Olmedo, Mojadas y Boecillo; de Medina del Campo y Serrada; de Tordesillas y Simancas; de Mota del Marqués y Bamba, la cual recibe un ramal procedente de Robladillo, y de Medina de Rioseco y La Mudarra.

Los ayuntamientos comprendidos en esta jurisdicción son: Valladolid, Arroyo, Ciguñuela, Cistérniga, Fuensaldaña, Geria, Laguna de Duero, Puente-Duero, Renedo, Robladillo, Santovenia de Pisuerga, Simancas, Traspinedo, Tudela de Duero, Villabáñez, Villanubla y Zaratán.

Los dos juzgados dividen sus jurisdicciones del modo siguiente: el primero, Valladolid (distrito de la Audiencia) y los ayuntamientos de Cistérniga, Fuensaldaña, Renedo, Santovenia, Traspinedo, Tudela de Duero y Villabáñez; y el segundo, Valladolid (distrito de la Plaza) y los ayuntamientos de Arroyo, Ciguñuela, Geria, Laguna de Duero, Puente-Duero, Robladillo, Simancas, Villanubla y Zaratán.

VALLADOLID.—Ciudad de 71,066 habitantes, situada en la confluencia del Pisuerga y el Esgueva, en terreno llano, a los 41° 39' 8" de latitud N. y los 1° 2' 9" de longitud O. del meridiano de Madrid, de cuya capital dista 291 kilómetros por carretera y 242 por ferrocarril.

El clima de Valladolid es frío y algo húmedo en invierno y bastante caluroso en verano. Las altitudes señaladas en diversos puntos de la capital alcanzan: 692'726 metros en el batiente de la puerta principal del Colegio de Caballería, 691'995 en el primer escalón del interior de la Casa Consistorial y 689'168 en el pretil S. del puente Mayor sobre el Pisuerga.

Tiene Gobierno Civil, Capitanía General, Sede Arzobispal, Diputación Provincial, Audiencia Territorial y Provincial, Real Academia de Medicina, Consejo Provincial de Agricultura, Industria y Comercio; dos Juzgados de Primera Instancia, el del distrito de la Audiencia y el del distrito de la Plaza; Comisión de Monumentos Históricos y Artísticos, Academia de Caballería, Instituto General y Técnico, Escuela de Artes e Industrias, Escuelas Normales de Maestros y de Maestras, Delegación de Hacienda, Cuerpo de Ingenieros de Montes, Junta Provincial de Instrucción Pública, Junta Provincial de Beneficencia, Jefatura de Obras Públicas, Universidad, Seminario, Colegios de Médicos y de Escribanos, Cuerpo Consular, etc., etc.

Esta ciudad tiene muy hermoso aspecto y se halla en

estado próspero y de constante renovación. La embellecen magníficas plazas, deliciosos paseos y vías anchas y rectas que, con los hermosos edificios y monumentos antiguos y modernos que atesora, la prestan un singular encanto y hacen en ella agradabilísima la estancia del forastero.

Llegando por la suntuosa estación del Norte se enfila la regia avenida de Alfonso XIII, a cuya izquierda se extienden los jardines del Campo Grande, y tomando la calle



Valladolid.—Acera de San Francisco

de Santiago se entra en la bellísima plaza de la Constitución. Es ésta una de las más bonitas y espaciosas de España; de forma cuadrilonga y rodeada de edificios porticados, entre los que descuella la moderna Casa Consistorial, sólida construcción de elegantísimo estilo arquitectónico. Aquí está el centro de la vida de Valladolid; la acera de San Francisco y Fuente Dorada son los paseos favoritos de los vallisoletanos en los días de invierno, y en ellos se encuentran los más lujosos comercios.

La Catedral desarrolla su gran fachada en la calle llamada del León, sobre un alto contenido por un muro de sillería. La traza es debida a Juan de Herrera, que principió la obra, continuándola Churriguera, que la dejó sin terminar. En la grandeza y robustez del edificio se adivinan los estilos de ambos famosos y antagónicos arquitectos, resultando sumamente pesado el conjunto de la construcción. En el interior del templo llama la atención la sillería del coro, que perteneció a la iglesia de San Pablo y está ejecutada por el propio Herrera, algo parecida a la del Escorial; fué costeada por el Duque de Lerma y es toda de maderas finas. La Custodia de plata que se saca en la procesión del Corpus fué construída en 1590 por el célebre platero Juan de Arfe; mide dos varas de altura y pesa más de 140 libras.

La portada y el patio de San Gregorio son las dos joyas arquitectónicas más preciosas de Valladolid; el estilo es gótico florido, de la mayor riqueza y más refinado buen gusto. La portada ostenta un arco rebajado, guarnecido de muy delicadas labores de crestería y sostenido por hermosos pilares con estatuas de guerreros vellosos muy originales; un escudo agarrado por dos leones rampantes, entre follaje, decora el compartimento central de esta suntuosa fachada, y multitud de estatuas y adornos escultóri-

cos llenan los restantes, hasta los pináculos de su remate. El patio tiene doble arquería, sostenida, la baja, por elevadas y airoas columnas retorcidas, y formando, la alta, deliciosos ajimeces ricamente labrados. No hay manera de ponderar como se merece la belleza de esta obra, acaso la más hermosa de cuantas existen en su género.

También es notable la fachada de San Pablo, flanqueada por dos torres y completamente cuajada de escultura. Nótanse dos estilos en esta soberbia construcción: la parte inferior pertenece al gótico florido y, apesar de su excesiva ornamentación, resulta interesantísima y de sorprendente magnificencia; la superior fué construída en el siglo xvii y su belleza se halla ofuscada por el esplendor de la parte baja.

Otras varias iglesias y exconventos llaman poderosamente la atención de los artistas en esta ciudad, descollando los templos de Santa María la Antigua, que fundó el Conde Ansúrez en el siglo xi, y amplió Alfonso XI en el siglo xiv; hállase recientemente restaurado, y en su capilla mayor se admira un retablo de Juan de Juni; el de San Benito, antiguo alcázar, cuyo aspecto exterior es de fortaleza; y

los de la Magdalena, en las Huelgas Reales, Santiago, San Lorenzo y San Martín, que contienen excelentes pinturas y esculturas.

El Colegio de Santa Cruz es un hermoso edificio plateresco, fundado en 1490 por el cardenal González de Mendoza. En la actualidad encierra la Biblioteca y los Museos de escultura y pintura, cuya importancia es extraordinaria. La estantería de la expresada Biblioteca es una obra admirable de talla, y el museo de escultura contiene producciones valiosísimas de los más reputados imagineros españoles de los siglos xvi y xvii. Figuran, entre las numerosas obras expuestas, dos estatuas orantes de bronce de los Duques de Lerma, debidas a Pompeyo Leoni y Juan de Arfe, procedentes del convento de San Pablo; numerosas imágenes y escenas de Berruguete, Gregorio Fernández, Juan de Juni, Alonso Cano y otros, y una sillería de coro, tallada por Berruguete, procedente de la iglesia de San Benito. Visitando esta sección del museo vallisoletano se adquiere el conocimiento completo del imponderable mérito de los escultores del renacimiento español, tan olvidados en nuestros tiempos. La sección de pintura es menos notable, pero también cuenta con ejemplares valiosos. Tres grandes cuadros, que pertenecieron al convento de monjas de Fuensaldaña y se atribuyeron indebidamente durante largo tiempo a Rubens, son, sin embargo, muy buenos lienzos de la escuela de aquel gran artista. Entre las demás pinturas descuellan las de Pereda, Carducho, Martínez, Zurbarán, Díaz, etc.

La Universidad fué construída en el siglo xvii y es un edificio algo pesado, de estilo churrigueresco.

También el Palacio Real fué edificado por el Duque de Lerma en el expresado siglo, adquiriéndole Felipe III para residir en él mientras estuvo la corte en Valladolid.

Contiene dos patios, cuyas galerías están adornadas con bustos de emperadores romanos y escudos de las provincias de España. José Napoleón moró en este palacio en 1809.

Contribuyen al embellecimiento de la ciudad varios monumentos honoríficos. El más importante se halla a la entrada de la avenida de Alfonso XIII y está dedicado a Colón. En el extremo opuesto de dicho paseo se levanta una estatua del poeta Zorrilla.

Entre los varios teatros de Valladolid debe hacerse especial mención del de Calderón, por ser uno de los mejores de España.

En esta ciudad radica la Academia del Arma de Caballería, cuyo vasto edificio no ofrece nada de particular bajo el punto de vista artístico.

El término produce muchos cereales, de los que se hace importante exportación. También son famosos los piñones que se obtienen en gran cantidad en la comarca.

Hay fábricas de colchones de muelles, de chocolates, de cerveza y de bebidas gaseosas, de gorras, de guantes, de yeso, de velas de cebo, de tejidos e hilados de algodón, de sillas, de molduras, de licores, de libros rayados, de jabón, de hormas y de gas y electricidad.

Celebra ferias del 24 al 30 de Junio y del 18 al 29 de Septiembre.

Tiene agregados el arrabal de La Overuela y los barrios Las Delicias, La Farola o Esperanza, Los Pajarillos, La Rubia y Tranque o Villanueva.

Sobre la supuesta remota antigüedad de Valladolid han discutido largamente eruditos historiadores y geógrafos, sin que hayan logrado darnos razones convincentes en sus diversas opiniones. El nombre de esta ciudad aparece por primera vez en documentos de la época de Alfonso VI. Por aquel tiempo la tuvo en señorío el conde Pedro Ansúrez, quien la engrandeció con numerosas fundaciones. Los restos de este famoso caballero descansan en una capilla de la nave del Evangelio de la Catedral. En 1208 fué incorporada a la corona por Alfonso VIII, y el X de igual nombre la confirmó sus privilegios. En su recinto se reunieron Cortes generales por los años 1215, 1217, 1258, 1282, 1295, 1307, 1312, 1319, 1325 y 1351. En 1422 se la dió el título de *la más noble villa de su tiempo*, e intervino en las contiendas de don Alvaro de Luna con la nobleza y en todas las demás que perturbaron amenudo la paz de aquellos territorios en la Edad Media. En 1506 murió Cristóbal Colón en una casa de Valladolid, que todavía existe. Tomó parte en el levantamiento de las Comunidades, sometándose a Carlos I después de la rota de Villalar. Fué Corte de Castilla hasta que Felipe II la trasladó a Madrid, y volvió a serlo desde 1600 a 1606 en tiempos de Felipe III. Sufrió muchísimo durante la invasión francesa de principios del siglo pasado, viendo arruinados muchos de sus mejores edificios.

Arroyo.—Villa de 267 habitantes, a 7 kilómetros de Valladolid y a 5 de la estación de Zaratán. Carretera de Valladolid a Tordesillas y Salamanca. Cosecha cereales, vinos y patatas. Hay agregado el caserío La Flecha.

Ciguñuela.—Villa de 689 habitantes, a 12 kilómetros de Valladolid y a 7 de la estación de Zaratán. Carretera de Valladolid a Robladillo. Produce principalmente cereales y ganado.

Cistérniga.—Villa de 1,076 habitantes, a 6 kilómetros de Valladolid, cuya estación es la más cercana. Carretera

de Valladolid a Montemayor. Produce cereales, vinos y hortalizas. Hay agregado el caserío Fuentes de Duero.

Fuensaldaña.—Villa de 946 habitantes, a 7 kilómetros de Valladolid y a 5 de la estación de Villanubla. Carretera de Valladolid a Meneses de Campos. Produce vinos, cereales y ganado.

Geria.—Villa de 692 habitantes, a 14 kilómetros de Valladolid y a 12 de la estación de Zaratán. Produce zumaque, vinos, cereales y ganado.

Laguna de Duero.—Villa de 1,280 habitantes, a 7 kilómetros de Valladolid, con apartadero en la línea de Ariza. Carretera de Valladolid a Olmedo. Cosecha principalmente cereales y vinos.

Puente-Duero.—Lugar de 440 habitantes, a 12 kilómetros de Valladolid y a 6 de la estación de Viana de Cega. Carretera de Valladolid a Medina del Campo. Produce cereales, ganado y algo de vino.

Renedo.—Villa de 1,005 habitantes, a 11 kilómetros de Valladolid, cuya estación es la más cercana. Carretera de Valladolid a Peñafiel. Cosecha cereales y vinos.

Robladillo.—Lugar de 102 habitantes, a 20 kilómetros de Valladolid y a 12 de la estación de Zaratán, por carretera. Cosecha cereales y vinos.

Santovenia de Pisuerga.—Lugar de 344 habitantes, a 7 kilómetros de Valladolid, cuya estación es la más cercana, por carretera. Produce cereales, vinos y ganado.

Simancas.—Villa de 1,112 habitantes, a 10 kilómetros de Valladolid, cuya estación es la más cercana. Carretera de Valladolid a Salamanca. La población está sobre una colina por cuyo pié corre el Pisuerga. Se cree que es de fundación romana, por aparecer en el Itinerario el nombre de *Septimanca*, en el camino de Mérida a Zaragoza. En el año 573 Alfonso el Católico la tomó a los moros, que la habían dado el nombre de *Bureba*, pero, perdida de nuevo, fué reconquistada en 883. Mohamed la sitió en 984 y logró apoderarse de ella, cambiando frecuentemente de dominio hasta que Alfonso VI aseguró la posesión de este país por la conquista de Toledo. El castillo de Simancas es uno de los que se hallan en mejor conservación de cuantos tuvo la Península en la Edad Media. Carlos V dió orden de trasladar a esta fortaleza todos los papeles del Estado, pero quien organizó el Archivo fué Felipe II, que mandó hacer grandes reparaciones en el edificio para dejarle en condiciones de utilidad. Estas reparaciones se llevaron a cabo por los famosos artistas Herrera, Vega, Salamanca, Berruguete y otros. La división francesa del general Kellerman saqueó el Archivo en 1810, llevándose a París cuatro convoyes de 212 carros cargados de documentos. En 1814 fueron devueltos 146 cajones, pero los franceses guardan todavía 288 legajos referentes a negociaciones con su nación. Este establecimiento se denomina Archivo General del Reino y, en las estanterías de sus 56 salas, guarda 80,000 legajos con más de 30 millones de documentos. La iglesia parroquial de Simancas es notable por tener en la capilla mayor un hermoso retablo de Berruguete. El término produce cereales, vinos y ganado.

Traspinedo.—Villa de 1,156 habitantes, a 25 kilómetros de Valladolid y a 5 de la estación de Sardón de Duero. Produce cereales, vinos y ganado.

Tudela de Duero.—Villa de 3,124 habitantes, a 17 kilómetros de Valladolid, con estación de ferrocarril. Carreteras a Valladolid, Soria, Montemayor, Olmedo y Viana de Cega. Produce cereales, vinos, miel y ganado. Celebra

mercados los miércoles. Hay agregada la aldea Herrera de Duero.

Villabáñez. — Villa de 906 habitantes, a 20 kilómetros de Valladolid y a 9 de la estación de Tudela de Duero. Carreteras a Valladolid, Peñafiel y Castrillo Tejeriego. Produce cereales, vinos y ganado. Hay fábrica de electricidad. Tiene agregada la aldea Peñalba de Duero.

Villanubla. — Villa de 1,305 habitantes, a 10 kilómetros de Valladolid, con estación de ferrocarril. Carretera de Valladolid a Medina de Rioseco. Produce cereales, vinos y ganado.

Zaratán. — Villa de 1,232 habitantes, a 5 kilómetros de Valladolid, con estación de ferrocarril. Carretera de Valladolid a Mota del Marqués. Produce principalmente cereales; cría ganado.

PARTIDO JUDICIAL DE MEDINA DEL CAMPO

Se encuentra a Mediodía de la provincia, confinando por el N., con los partidos de Tordesillas y Valladolid; por el E. y SE., con el de Olmedo; por el S., con la provincia de Ávila; por el SO., con la de Salamanca, y, por el O., con el partido de Nava del Rey.

El territorio es generalmente llano, no hallándose en él ninguna altura digna de especial mención.

El río Zapardiel baña la mayor parte de la jurisdicción, vertiendo al río Duero, cuya corriente lame los confines extremo-septentrionales del partido.

En la villa de Medina del Campo se reúnen las líneas férreas procedentes de Madrid, por Ávila y por Segovia; de Irún; de Zamora, y de Salamanca. De aquella misma población parten carreteras en las direcciones de Tordesillas, de Valladolid, de Olmedo, de Arévalo y de Peñaranda. La carretera que va de Tordesillas a Olmedo se cruza, en Serrada, con la que hemos citado de Medina del Campo a Valladolid. La de Tordesillas a Pozaldez también se cruza con la antedicha en La Seca, de cuyo punto parte otra hacia Rueda y Torrecilla del Valle. Finalmente, por Foncastín pasa una carretera que va de Nava del Rey a Tordesillas, parte de la cual se halla todavía en construcción.

Los ayuntamientos comprendidos en este partido son: Medina del Campo, Bobadilla del Campo, Brahojos, El Campillo, Carpio, Cervillego de la Cruz, Fuente el Sol, Gomeznarro, Lomoviejo, Moraleja de las Panaderas, Nueva Villa de las Torres, Pozal de Gallinas, Rodilana, Rubí de Bracamonte, Rueda, San Vicente del Palacio, La Seca, Serrada, Velascálvaro, Villanueva de Duero y Villaverde de Medina.

Medina del Campo. — Villa de 8,654 habitantes, a 45 kilómetros de Valladolid. Ferrocarriles y carreteras indicados al describir el partido. Hállase en una vega bañada por el Zapardiel, a la margen izquierda del mismo. Es muy notable su iglesia Colegiata de San Antolín y su magnífico hospital, llamado de Simón Ruíz. En las cercanías se conservan las ruinas del célebre castillo de la Mota, verdadero modelo de arquitectura castrense del siglo xv. Fué construido por orden de Don Juan II, bajo la dirección de Fernando Carreño. En él murió Doña Isabel la Católica en 1504. Esta villa intervino en la guerra de las Comunidades, siendo, en aquella ocasión, incendiada y saqueada. En sus inmediaciones hay algunas lagunas de agua salada, que en verano se cristaliza. Hay fábricas de tejidos de cáñamo, yute y lonas, de sogas de esparto, de harinas, de aserrar

maderas y una de electricidad. Tiene un renombrado balneario de aguas clorurado-sódicas, sulfurosas, bromo-ioduradas. Cosecha cereales, vinos, garbanzos y hortalizas. Celebra ferias del 12 al 15 de Junio y del 1.º al 8 de Septiembre, y mercados los domingos.

Bobadilla del Campo. — Villa de 614 habitantes, a 58 kilómetros de Valladolid y a 5 de la estación de El Campillo. Produce cereales, vinos y ganado.

Brahojos. — Lugar de 391 habitantes, a 56 kilómetros de Valladolid y a 3 de la estación de El Campillo. Cosecha cereales y vino.

Campillo (El). — Lugar de 460 habitantes, a 54 kilómetros de Valladolid, con estación de ferrocarril. Cosecha cereales.

Carpio. — Villa de 1,375 habitantes, a 64 kilómetros de Valladolid, con estación de ferrocarril. Cosecha cereales y vinos.

Cervillego de la Cruz. — Villa de 418 habitantes, a 56 kilómetros de Valladolid y a 11 de la estación de Medina del Campo. Produce cereales y ganadería.

Fuente el Sol. — Villa de 454 habitantes, a 57 kilómetros de Valladolid y a 9 de la estación de Gomeznarro. Carretera de Medina del Campo a Peñaranda. Produce cereales y algo de ganado y vinos.

Gomeznarro. — Lugar de 416 habitantes, a 53 kilómetros de Valladolid, con estación de ferrocarril. Produce cereales, vinos y ganadería.

Lomoviejo. — Lugar de 623 habitantes, a 60 kilómetros de Valladolid y a 12 de la estación de Gomeznarro. Produce cereales, vinos y ganadería.

Moraleja de las Panaderas. — Lugar de 131 habitantes, a 50 kilómetros de Valladolid y a 3 de la estación de Pozal de Gallinas. Produce cereales, ganado y vinos.

Nueva Villa de las Torres. — Villa de 582 habitantes, a 55 kilómetros de Valladolid y a 4 de la estación de El Campillo. Produce cereales, vinos y ganado.

Pozal de Gallinas. — Lugar de 634 habitantes, a 50 kilómetros de Valladolid, con estación de ferrocarril. Carretera de Medina del Campo a Olmedo. Produce cereales, vino blanco y ganadería.

Rodilana. — Villa de 634 habitantes, a 39 kilómetros de Valladolid y a 5 de la estación de Pozaldez. Produce cereales, vinos y ganado.

Rubí de Bracamonte. — Villa de 615 habitantes, a 53 kilómetros de Valladolid y a 5 de la estación de Gomeznarro. Carretera de Medina del Campo a Peñaranda. Cosecha cereales.

Rueda. — Villa de 4,107 habitantes, a 37 kilómetros de Valladolid y a 13 de la estación de Medina del Campo. Carreteras a Tordesillas, Valladolid, Medina del Campo y Torrecilla del Valle. Produce vinos, cereales, ganado y aguardientes. Hay fábrica de electricidad. Tiene agregadas las aldeas Foncastín y Torrecilla del Valle.

San Vicente del Palacio. — Lugar de 652 habitantes, a 53 kilómetros de Valladolid y a 3 de la estación de Gomeznarro. Carretera de Medina del Campo a Arévalo. Produce ganadería, madera de pino, cereales y algo de vino.

Seca (La). — Villa de 2,753 habitantes, a 33 kilómetros de Valladolid y a 14 de la estación de Pozaldez. Carreteras a Valladolid, Olmedo, Medina del Campo, Torrecilla del Valle y Tordesillas. Produce cereales, vinos y ganado. Celebra ferias del 24 al 26 de Agosto y mercados los miércoles y domingos.



CASA CONSISTORIAL



MONUMENTO A ZORRILLA



IGLESIA DE SAN BENITO

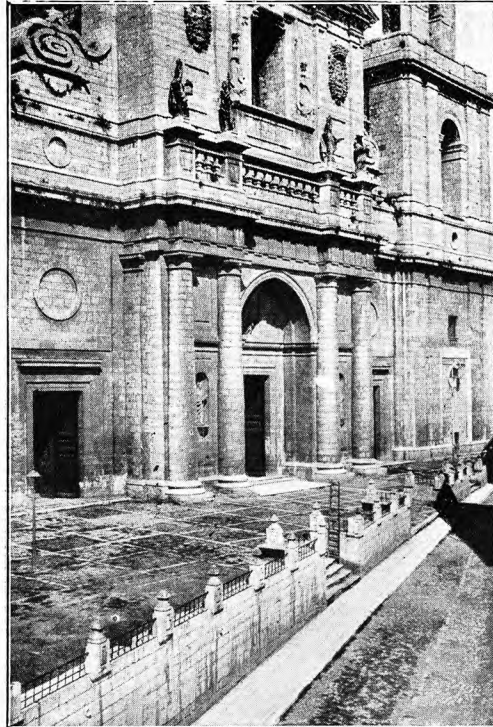

FACHADA DE LA CATEDRAL

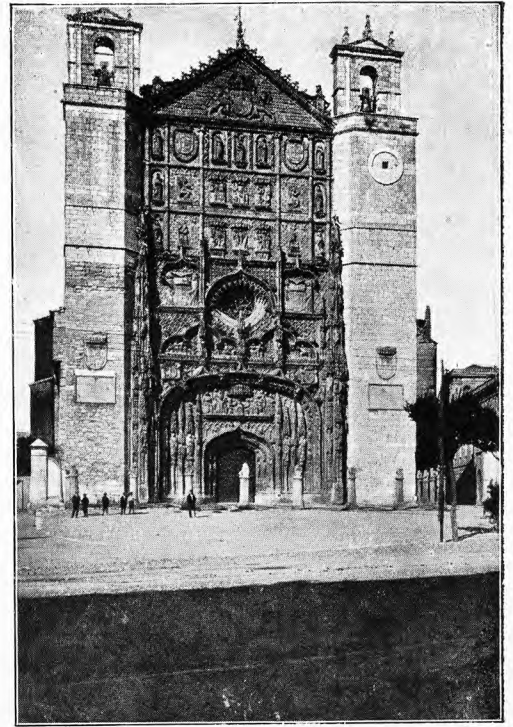

IGLESIA DE SAN PABLO

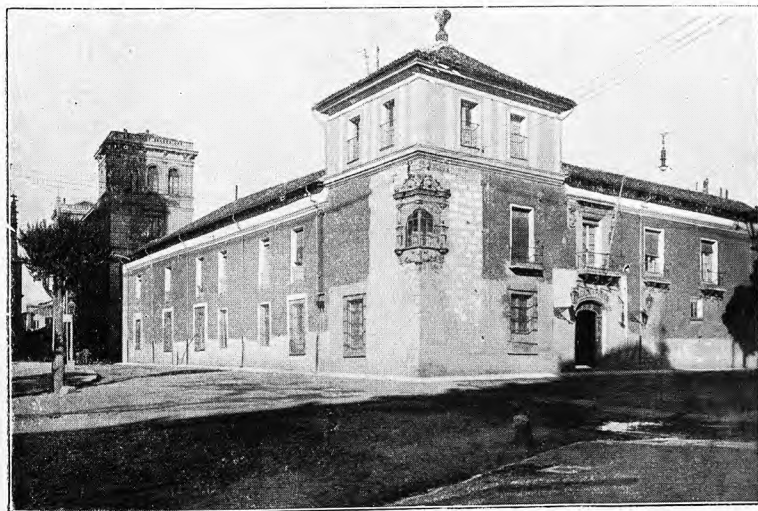

LA CASA DE FELIPE II, ACTUAL DIPUTACIÓN



CAPITANÍA GENERAL



INSTITUTO DE SEGUNDA ENSEÑANZA



CONVENTO DE LAS HUELGAS REALES



TEATRO CALDERÓN



ESTACIÓN DEL NORTE



AVENIDA DE ALFONSO XII



ACADEMIA DE CABALLERÍA



PORTADA DE SAN GREGORIO



MONUMENTO A COLÓN

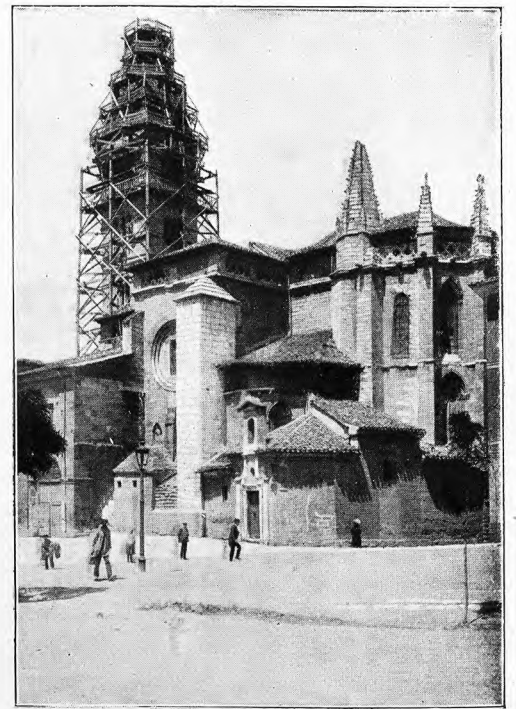

IGLESIA DE LA ANTIGUA



PASEO DE ZORRILLA



CALLE DE LA CONSTITUCIÓN