

Mayor; a 8 kilómetros de Segovia se desprende de la carretera anterior la de Peñafiel, por Escobar y Escalona, entre cuyos puntos se desgaja la de Sepúlveda, por Turégano; la de La Salceda, donde se bifurca en las direcciones de Sepúlveda y Riaza; la de San Ildefonso o La Granja; la de Revenga y Fonda de San Rafael; la de Palacio de Riofrío; la de Ávila, por Madrona, Valdeprados y Zarzuela del Monte, y la de Santa María la Real de Nieva, por el puente Oñez. Dos carreteras, procedentes de Madrid, entran la una por el puerto de Navacerrada, conduciendo a San Ildefonso y a Losana, y la otra por el puerto de Guadarrama, en dirección de Fonda de San Rafael, Navas de San Antonio y Medina del Campo. De esta última se desprende una rama que va a Espinar, Venta del Portillo y Ávila. En Zarzuela del Monte se inicia un ramal que conduce a Vegas de Matute, Otero de Herreros y a la estación de ferrocarril de este último punto. Otro ramal se inicia en Turégano que va a Sauquillo de Cabezas y Aguilafuente de Cuéllar. Hay todavía varias carreteras más, cuya construcción no está terminada.

Los ayuntamientos comprendidos en el partido son: Segovia, Abades, Adrada de Pirón, Aldea Real, Anaya, Añe, Basardilla, Bernuy de Porreros, Brieva, Caballar, Cabañas de Polendos, Cantimpalos, Carbonero de Ahusin, Carbonero el Mayor, Collado Hermoso, Cubillo, La Cuesta, Encinillas, Escalona del Prado, Escarabajosa de Cabezas, Escobar de Polendos, El Espinar, Espirido, Fuentemillanos, Garcillán, La Higuera, Hontanares de Eresma, Hontoria, Los Huertos, Juarros de Riomoros, La Lastrilla, La Losa, Losana de Pirón, Madrona, Martín Miguel, Mozoncillo, Muñozeros, Navas de San Antonio, Ortigosa del Monte, Otero de Herreros, Otones, Palazuelos de Eresma, Pelayos del Arroyo, Revenga, Roda de Eresma, La Salceda, San Ildefonso o La Granja, Santiuste de Pedraza, Santo Domingo de Pirón, Sauquillo de Cabezas, Sotosalbos, Tabanera la Luenga, Torrecaballeros, Torreiglesias, Trescasas, Turégano, Valdeprados, Valdevacas y Guijar, Valseca, Valverde del Majano, Veganzones, Vegas de Matute, Yanguas de Eresma, Zamarramala y Zarzuela del Monte.

SEGOVIA.—Ciudad de 14,910 habitantes, edificada sobre un peñasco, en las derivaciones de los montes Carpetanos, a 86 kilómetros de Madrid por carretera y a 101 por ferrocarril. Hállase a los 40° 57' 0" latitud N. y los 0° 26' 18" longitud O. del meridiano de Madrid.

Tiene estación de ferrocarril en la línea de Madrid a Irún, por Medina del Campo. Hemos indicado las carreteras al describir el partido.

La altitud señalada en el segundo peldaño de la escalera principal de la Academia de Artillería, es de 999'769 metros sobre el nivel del mar.

Debido a esta considerable altura y a las nieves duraderas de los montes vecinos a la ciudad, la temperatura suele ser en ella bastante fría. La lluvia alcanza, durante el año, 547'5 milímetros, y la dirección dominante de los vientos es NO. y SO.

Hay Gobierno Civil, Gobierno Militar, Obispado, Diputación Provincial, Audiencia Provincial, Consejo Provincial de Agricultura, Industria y Comercio, Escuela de Artes e Industrias, Academia de Artillería, Delegación de Hacienda, Jefatura de Ingenieros de Montes, Instituto General y Técnico, Junta Provincial de Instrucción Pública, Jefatura de Obras Públicas, Seminario Conciliar, etc.

Segovia es una de las ciudades más características de la vieja Castilla. La formidable peña sobre la cual se asienta, levántase 200 metros sobre el nivel de la corriente del Eresma, que la ciñe por el N. Destrozadas sus antiguas murallas, conserva todavía algunos restos de ellas, con siete puertas y dos portillos.

La población tiene aspecto vetusto y la mayoría de sus calles son angostas, tortuosas, mal empedradas y pendientes. La plaza principal es extensa y de forma irregular, teniendo en uno de sus lados, que está porticado, el sencillo, pero elegante, edificio del Ayuntamiento. Algunas plazas más, el bonito paseo llamado «El Salón» y la multitud de edificios y monumentos del mayor interés artístico que se hallan por todas partes, contribuyen al embellecimiento de esta ciudad en tantos conceptos notable.

El Acueducto de Segovia, famosa construcción romana, la más importante acaso de cuantas existen en su género, tiene su doble arquería superpuesta entre dos montes que distan 2 kilómetros uno de otro. La obra es de piedra berroqueña, sin argamasa, apesar de lo cual sus sillares están perfectamente unidos. De su solidez no hay que decir sino que todavía presta su servicio de proveer de aguas a la ciudad, objeto para el cual fué construido, probablemente en la época de Trajano o en la de Vespasiano, pues sobre este punto no están de acuerdo los autores. El acueducto tiene su principio en el *Caserón*, sólida torre situada en el arranque del camino que conduce a La Granja. El declive es de uno por ciento y la altura que alcanza la doble arcada, al cruzar la calle principal de la ciudad, es de 30 metros.

La Catedral segoviana es también muy digna de elogio, aunque no figure entre las más importantes de España. El antiguo templo fué destruido en 1520, cuando el levantamiento de las Comunidades de Castilla. Aprovechando gran parte de los elementos dispersos de aquel templo, empezaron la construcción del actual, en 1525, Juan Gil de Ontañón y su hijo Rodrigo, siendo la última obra de importancia que se conserva del estilo gótico florido. Su imponente torre cuadrada, cubierta con una cúpula de media naranja con escamas, se eleva 110 metros sobre sus cimientos; la nave mayor tiene 14 metros de anchura y 40 de elevación hasta la clave; el retablo mayor y el altar del trascoro son de mármoles de colores de Tarifa y Tolosa; admirase un magnífico retablo de Juan de Juni en la capilla de la Piedad, y en la Sacristía se ostentan riquísimos tapices flamencos y se venera un precioso crucifijo de Alonso Cano, en un curioso altar de azulejería. El claustro pertenece a la antigua catedral y fué reconstruido en 1524 por Juan Campero; es de estilo gótico puro y en él llaman la atención los sepulcros del infante don Pedro, hijo de Enrique II, de Covarrubias, muerto en 1576, y de María del Salto, joven judía que, acusada de adulterio, fué despeñada, salvándose, según piadosa tradición, por un milagro de la Virgen.

En el extremo O. de la población, irguiéndose sobre la peña, aparece la soberbia mole del Alcázar que mandó construir, en el último cuarto del siglo XI, el rey Don Alfonso VI, como fortaleza para oponer a los moros. La reina regente Doña Catalina, madre de Don Juan II, le hizo ampliar, y Don Enrique IV le mejoró, convirtiéndole en palacio para su residencia, en 1458. En este Alcázar fueron proclamados reyes de Castilla Doña Isabel y Don Fernando. A mediados del siglo XVIII se le destinó a Colegio de Artillería, siendo pasto de un incendio en Marzo de 1862.

La restauración llevada a cabo últimamente, fué co-

menzada en 1882, bajo la dirección del arquitecto don Antonio Bermejo, y hoy podemos admirar en perfecto estado de reconstitución este notabilísimo ejemplar de palacio y castillo a un mismo tiempo.



Segovia. — La Catedral

Precede a la fachada principal del edificio una gran plaza, cerrada por una verja de hierro construida en 1817. En esta plaza se ha levantado modernamente un magnífico monumento a Daoiz y Velarde. El Alcázar presenta exteriormente una gran variedad de cuerpos, murallas almenadas y cubos rematados por agudísimos conos, presidiendo el conjunto la hermosa torre cuadrada, con doce cubillos repartidos en sus cuatro caras.

En la actualidad se utiliza este vasto edificio para Archivo General Militar.

Hay en Segovia interesantísimos templos de mucha antigüedad, algunos de los cuales se hallan abandonados y en lamentable estado de ruina. La Vera Cruz es una iglesia románica del siglo XIII, que construyeron los Templarios. El monasterio del Parral fué edificado a fines del siglo XV por Juan Gallego y constituye un ejemplar notable del arte gótico florido; consérvanse en él una preciosa portada, la sillería del coro, magníficos sepulcros de mármol blanco, entre

los que descuellan el del Marqués de Villena y su esposa, y el retablo mayor, pieza de extraordinario mérito, muy deteriorada, debida a Diego de Urbina; también es de admirar la elegancia de la nervada bóveda y de los ventanales. La iglesia del *Corpus Christi*, de estilo mudéjar, es muy semejante a la de Santa María la Blanca de Toledo, y está fundada en el emplazamiento de una antigua sinagoga. La de San Juan de los Caballeros es también románica, muy característica, con maciza torre cuadrada. La de Santa Cruz pertenece al convento de Dominicos, fundado por los Reyes Católicos, debiéndose el retablo y reja a la munificencia de Felipe II. Es muy curiosa la fachada de la iglesia de San Martín, que contiene las tumbas de Don Rodrigo y de Gonzalo Herrera y su esposa. El mejor templo de Segovia, después de la Catedral, es el de San Millán, que data del año 1250 y está rodeado por un hermoso pórtico románico muy interesante.

Hay muchos otros edificios notables, debiendo señalarse especialmente el palacio del Obispo, con figuras de Hércules en la fachada de granito; la torre del siglo XIII, en la plaza de San Esteban; las puertas de San Andrés y de Santiago, correspondientes a las antiguas murallas; el palacio de Longoria y la casa llamada de los Picos.

La industria segoviana se halla reducida a la molinería de harinas, a la producción de artículos de cerámica, algunos de ellos de muy marcado sabor artístico, y a varias otras manufacturas de poca importancia.

El término produce principalmente trigo, cebada, centeno y garbanzos. Celebra ferias del 24 al 29 de Junio, fiesta el 25 de Octubre y mercados los jueves y domingos.

Pertenecen a su ayuntamiento: los barrios de San Lorenzo y San Marcos; la barriada de Jauja y Estación del Ferrocarril; los caseríos de Las Charcas y El Termino; la escuela práctica de Artillería Las Baterías; la fábrica de electricidad La Confianza, y el parque de Artillería La Maestranza.

Es ignorado el origen del nombre de Segovia, y, aún que se supone antiquísima esta ciudad, solo se la encuentra

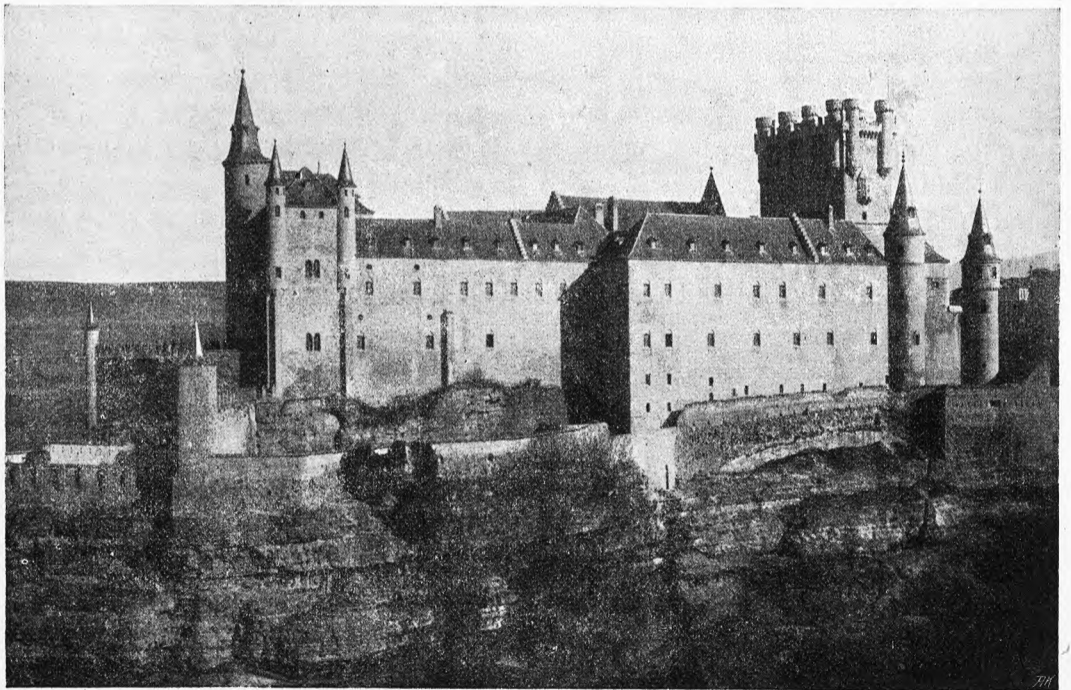

Segovia. — El Alcázar

citada por primera vez 98 años antes de J. C., situándose en la región de los *arévacos*.

Por haber opuesto tenacísima resistencia contra el

dominio romano, el cónsul Tito Livio Nepote la mandó arrasar, pero fué pronto reconstruida, y, de la importancia que llegó a adquirir más tarde, da testimonio la obra colosal del acueducto. En el Itinerario Romano se cita a Segovia como una de las mansiones militares del camino que conducía de Mérida a Zaragoza, por la Lusitania. En esta época obtuvo el derecho de acuñar moneda.

Son muy escasas las noticias del período visigodo, sometiéndose a los moros sin la menor resistencia, hasta que la reconquistó Don Alfonso VI, en 1085. Reuniéronse Cortes en Segovia los años 1276, 1353, 1383, 1386, 1389 y 1407, acordándose en estas últimas que se estableciese en ella la Real Cancillería. En 1474 fué proclamada Doña Isabel la Católica, en el Alcázar, como reina de Castilla, y, el año siguiente, lo fué Don Fernando de Aragón, quien juró guardar los fueros castellanos.

Los segovianos tomaron parte en la conquista de Orán en 1509 y, en 1520, se alzaron en favor de las Comunidades.

Carlos III estableció en Segovia la Academia de Artillería, en 1764.

Abades. — Villa de 867 habitantes, a 16 kilómetros de Segovia y a 10 de la estación de Hontanares. Produce cereales y ganado.

Adrada de Pirón. — Lugar de 261 habitantes, a 18 kilómetros de Segovia, cuya estación es la más cercana, por carretera. Cosecha cereales y garbanzos.

Aldea Real. — Lugar de 872 habitantes, a 35 kilómetros de Segovia y a 18 de la estación de Yanguas. Carretera en construcción de Fuentepelayo a dicha estación. Produce cereales, vinos y ganado.

Anaya. — Lugar de 270 habitantes, a 18 kilómetros de Segovia y a 8 de la estación de Ahusín. Carretera de Segovia a Santa María la Real de Nieva. Cosecha principalmente cereales.

Añe. — Lugar de 225 habitantes, a 20 kilómetros de Segovia y a 6 de la estación de Ahusín. Cosecha cereales, garbanzos y algarrobas.

Basardilla. — Lugar de 314 habitantes, a 13 kilómetros de Segovia, cuya estación es la más próxima. Carretera de Losana a La Granja. Cosecha cereales.

Bernuy de Porreros. — Lugar de 420 habitantes, a 7 kilómetros de Segovia, cuya estación es la más cercana. Produce cereales, ganado y embutidos. Hay canteras de piedra.

Brieva. — Lugar de 312 habitantes, a 15 kilómetros de Segovia, cuya estación es la más cercana. Carretera de Losana a La Granja y Madrid. Produce cereales y ganado.

Caballar. — Villa de 413 habitantes, a 26 kilómetros de Segovia, cuya estación es la más cercana. Produce cereales y ganado. Hay agregado el barrio de Pavía.

Cabañas de Polendos. — Lugar de 426 habitantes, a 16 kilómetros de Segovia, cuya estación es la más próxima. Carretera de Segovia a Peñafiel. Cosecha cereales y vinos. Hay agregado el lugar de Mata de Quintanar.

Cantimpalos. — Villa de 692 habitantes, a 18 kilómetros de Segovia y a 10 de la estación de Yanguas. Produce cereales, vinos y embutidos.

Carbonero de Ahusín. — Lugar de 424 habitantes, a 18 kilómetros de Segovia, con estación de ferrocarril. Cosecha cereales.

Carbonero el Mayor. — Lugar de 2,135 habitantes, a 24 kilómetros de Segovia y a 6 de la estación de Yanguas.

Carretera de Segovia a Cuéllar. Produce cereales, vinos y mucho ganado. Hay fábrica de electricidad. Celebra ferias del 15 al 20 de Mayo y fiestas del 9 al 16 de Septiembre. Tiene agregado el barrio de Fuentes.

Collado Hermoso. — Lugar de 350 habitantes, a 22 kilómetros de Segovia, cuya estación es la más cercana. Carretera de Segovia a Sepúlveda. Cosecha cereales.

Cubillo. — Lugar de 223 habitantes, a 26 kilómetros de Segovia, cuya estación es la más cercana. Cosecha cereales y vinos.

Cuesta (La). — Lugar de 640 habitantes, a 22 kilómetros de Segovia, cuya estación es la más próxima. Cosecha cereales. Hay agregados los barrios Aldeasaz, Berrocal y Carrascal.

Encinillas. — Lugar de 244 habitantes, a 10 kilómetros de Segovia y a 7 de la estación de Hontanares. Cosecha principalmente cereales.

Escalona del Prado. — Villa de 1,040 habitantes, a 29 kilómetros de Segovia y a 19 de la estación de Yanguas. Carretera de Segovia a Peñafiel. Cosecha cereales.

Escarabajosa de Cabezas. — Lugar de 516 habitantes, a 23 kilómetros de Segovia y a 7 de la estación de Yanguas. Produce vinos, cereales y ganado.

Escobar de Polendos. — Lugar de 747 habitantes, a 20 kilómetros de Segovia y a 15 de la estación de Yanguas. Carretera de Segovia a Peñafiel. Cosecha cereales, garbanzos, vinos y sandías. Hay agregados los lugares de Peñasrubias, Pinillos de Polendos y Villovela de Pirón, y la aldea Parral de Villovela.

Espinar (El). — Villa de 2,581 habitantes, a 34 kilómetros de Segovia, con estación de ferrocarril a 5 kilómetros. Produce cereales, maderas y ganado. Hay fábrica de electricidad. Celebra ferias el 29 y 30 de Septiembre y el 1.º de Octubre; mercados el primer domingo de cada mes. Tiene agregados los caseríos Estación del Ferrocarril, Gudillos, San Cayetano y San Rafael.

Espirdo. — Lugar de 362 habitantes, a 9 kilómetros de Segovia, cuya estación es la más cercana. Cosecha cereales y garbanzos. Hay agregado el lugar de Tizneros.

Fuentemilanos. — Lugar de 514 habitantes, a 14 kilómetros de Segovia y a 13 de la estación de La Losa-Navas. Carretera de Segovia a Ávila. Cosecha trigo, cebada y centeno.

Garcillán. — Villa de 588 habitantes, a 15 kilómetros de Segovia y a 7 de la estación de Hontanares. Carretera de Segovia a Santa María la Real de Nieva. Produce cereales, vinos y ganado.

Higuera (La). — Lugar de 182 habitantes, a 10 kilómetros de Segovia, cuya estación es la más cercana. Cosecha cereales.

Hontanares de Eresma. — Lugar de 226 habitantes, a 9 kilómetros de Segovia, con estación de ferrocarril. Cosecha cereales.

Hontoria. — Lugar de 493 habitantes, a 3 kilómetros de Segovia, cuya estación es la más próxima. Carretera de Segovia a Palacio de Riofrío. Produce cereales y pastos. Hay agregados los barrios de la Puentequilla y de la Peladera.

Huertos (Los). — Lugar de 333 habitantes, a 11 kilómetros de Segovia y a 2 de la estación de Hontanares. Cosecha cereales y vinos.

Juarros de Riomoros. — Lugar de 243 habitantes, a 17 kilómetros de Segovia y a 12 de la estación de Hontanares. Produce cereales, vinos y ganado.

Lastrilla (La). — Lugar de 250 habitantes, a 4 kilómetros de Segovia, cuya estación es la más cercana. Carretera de Segovia a Cuéllar. Cosecha cereales, algarrobas y garbanzos. Hay agregado el caserío La Mina.

Losa (La). — Lugar de 491 habitantes, a 13 kilómetros de Segovia, con estación de ferrocarril a 3 kilómetros. Carretera de Madrona a Fonda de San Rafael. Tiene un manantial de aguas sulfurosas frías. Cosecha cereales. Hay agregado el lugar Navas de Riofrío.

Losana de Pirón. — Lugar de 231 habitantes, a 22 kilómetros, por carretera, de la capital de la provincia, cuya estación es la más cercana. Cosecha cereales.

Madrona. — Lugar de 709 habitantes, a 8 kilómetros de Segovia, cuya estación es la más próxima. Carreteras a Segovia, Ávila y Fonda de San Rafael. Produce cereales y ganado. Hay agregados los lugares de Perogordo y Torredondo.

Martin Miguel. — Lugar de 441 habitantes, a 14 kilómetros de Segovia y a 7 de la estación de Hontanares. Produce cereales y ganado.

Mozoncillo. — Lugar de 1,240 habitantes, a 33 kilómetros de Segovia y a 15 de la estación de Yanguas. Cosecha cereales, vinos y garbanzos.

Muñoveros. — Lugar de 602 habitantes, a 34 kilómetros de Segovia, cuya estación es la más próxima. Cosecha cereales y garbanzos.

Navas de San Antonio. — Lugar de 1,024 habitantes, a 32 kilómetros de Segovia y a 11 de la estación de Espinar. Carretera de Medina del Campo a Madrid, por el puerto de Guadarrama. Produce cereales y ganado. Celebra mercados de ganadería el tercer domingo de cada mes.

Ortigosa del Monte. — Lugar de 246 habitantes, a 16 kilómetros de Segovia y a 3 de la estación de La Losa-Navas. Produce cereales y ganado. Hay agregado el caserío Rivera de Molinos.

Otero de Herreros. — Lugar de 839 habitantes, a 22 kilómetros de Segovia, con estación de ferrocarril a 2 kilómetros. Carreteras a Zarzuela del Monte y Fonda de San Rafael. Produce cereales y ganadería.

Otones. — Lugar de 256 habitantes, a 30 kilómetros de Segovia, cuya estación es la más cercana. Produce cereales y ganado. Hay agregado el barrio de Abajo.

Palazuelos de Eresma. — Lugar de 688 habitantes, a 5 kilómetros de Segovia, cuya estación es la más próxima. Cosecha cereales. Hay agregados los barrios San Cristóbal de Segovia y Tabanera del Monte, la fábrica de pasta El Liberal y el palacio de Quitapesares.

Pelayos del Arroyo. — Villa de 249 habitantes, a 21 kilómetros de Segovia, cuya estación es la más cercana. Produce trigo, centeno y ganado. Hay agregado el lugar de Tenzuela.

Revenga. — Lugar de 375 habitantes, a 10 kilómetros de Segovia y a 5 de la estación de La Losa-Navas. Carretera de Segovia a Fonda de San Rafael. Produce cereales y ganadería.

Roda de Eresma. — Lugar de 267 habitantes, a 12 kilómetros de Segovia y a 5 de la estación de Hontanares. Carretera de Segovia a Cuéllar. Cosecha cereales, vinos, algarrobas y garbanzos.

Salceda (La). — Lugar de 264 habitantes, a 24 kilómetros de Segovia, cuya estación es la más cercana. Carretera de Segovia a Sepúlveda. Produce cereales, maderas y ganado.

San Ildefonso o La Granja. — Villa de 3,424 habitantes, a 11 kilómetros de Segovia, cuya estación es la más cercana. Carreteras a Losana, Segovia y Madrid. La población ha sido edificada alrededor del Real Sitio fundado por Felipe V en una granja que fué de los monjes del Parral. Esta villa es muy visitada en verano, estableciéndose en ella una numerosa colonia madrileña, atraída por la frescura del clima y la belleza del paraje.

La Granja se halla en la falda occidental de los montes Carpetanos, elevándose, algunos kilómetros al SE., el famoso pico de Peñalara. La Colegiata fué construída según planos de Teodoro Artemans y tiene forma de cruz latina. Contiene un coro con doble hilera de sillas; en los lados hay tribunas, recubiertas de cristales, para el rey y la corte, y los muros están cuajados de labores de estuco y molduras de madera dorada; las bóvedas y media naranja fueron pintadas al fresco por Bayeu y Maella; el retablo mayor procede de Nápoles y está labrado al estilo de Solimena. La mesa del altar y el portal son de pórfido, el sagrario es de lapizlázuli y el retablo es de jaspe, con columnas de mármol sanguino de las canteras de Cabra. Entre las joyas que se conservan en la sacristía se halla el báculo de Santa Isabel, reina de Hungría. El monarca fundador y su esposa Isabel de Farnesio están enterrados en dos sepulcros de poco mérito, obras de Pitué y Dumandré.

Junto a la Colegiata está el palacio, que consta de tres alas, abrazando un gran patio. En el ala central están las habitaciones reales, y, en las laterales, las dependencias y oficinas. Las estancias son espaciosas y fueron decoradas con esplendidez en tiempos de Fernando VII.

En 1919 un formidable incendio causó estragos en estos edificios.

Lo que presta mayor realce a este Real Sitio son los jardines, inspirados en el gusto de los de Versalles y Marly. Se dividen en altos y bajos, los primeros con grandes avenidas, bordeadas de frondoso arbolado, y los segundos con frutales, flores y estufas. Veintiseis fuentes están esparcidas por estos jardines, ofreciendo hermosísimo espectáculo sus ingeniosos juegos de aguas y la hermosura de la estatuaria que las enriquece. El mérito artístico de estos monumentos es muy superior al de sus similares de los jardines de Versalles. Descuellan por su belleza las fuentes llamadas de las Ranas, de la Carrera de Caballos, del Baño de Diana, del Canastillo, de Pomona, de los Vientos, de Neptuno, de la Fama, etc. Esta última echa el agua a una altura superior a 50 metros. De construcción relativamente moderna hay también una gran cascada, cuyo enorme caudal resbala por graderías y estancias niveladas, formando un delicado velo, del que los rayos del sol arrancan irisados destellos.

El término produce cereales y ganado. Hay fábrica de electricidad. Tiene agregado el barrio Pradera de Navahorno a Balsaín y el lugar de Balsaín.

Santiuste de Pedraza. — Ayuntamiento de 470 habitantes, cuya capital es el lugar de La Mata, distante 26 kilómetros de Segovia, cuya estación es la más cercana. Comprende el lugar de Requijada y la aldea de Chavida. Produce cereales, maderas y ganado.

Santo Domingo de Pirón. — Lugar de 190 habitantes, a 15 kilómetros de Segovia, cuya estación es la más cercana. Cosecha cereales.

Sauquillo de Cabezas. — Lugar de 698 habitantes, a 35 kilómetros de Segovia y a 24 de la estación de Yanguas.

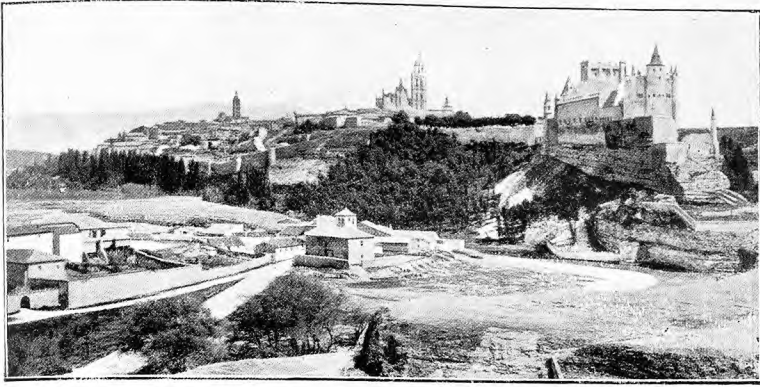

SEGOVIA. — VISTA GENERAL DE LA CIUDAD

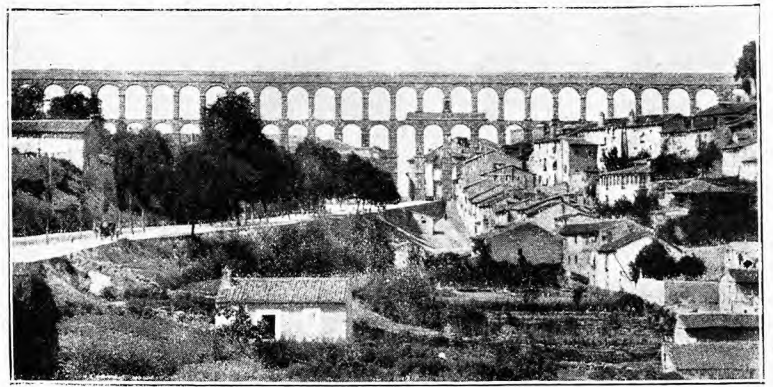

SEGOVIA. — VISTA GENERAL DEL ACUEDUCTO

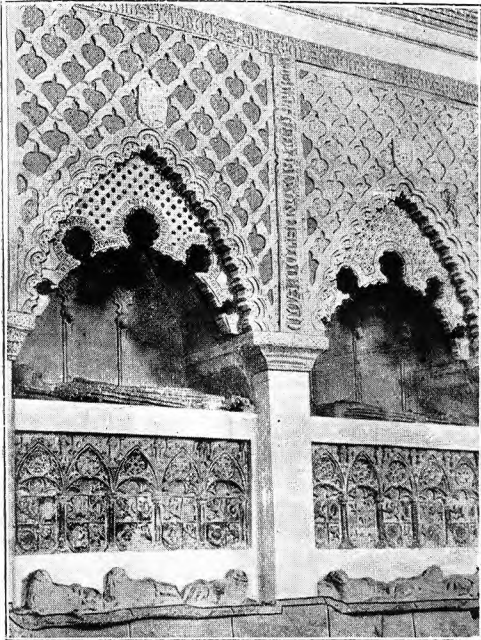

CUÉLLAR. — SEPULCROS EN SAN ESTEBAN

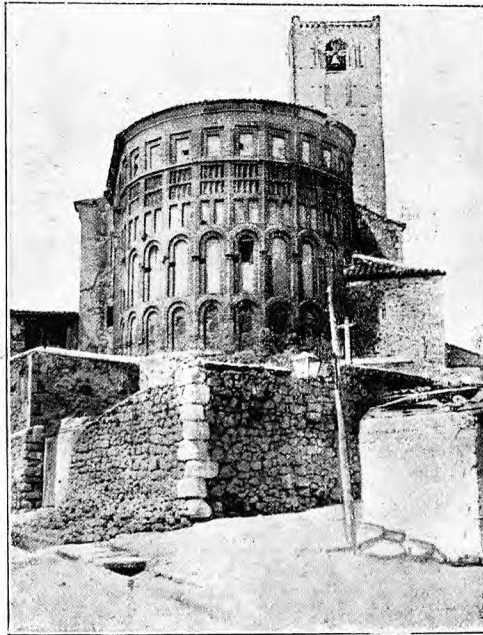

CUÉLLAR. — IGLESIA DE SAN ESTEBAN

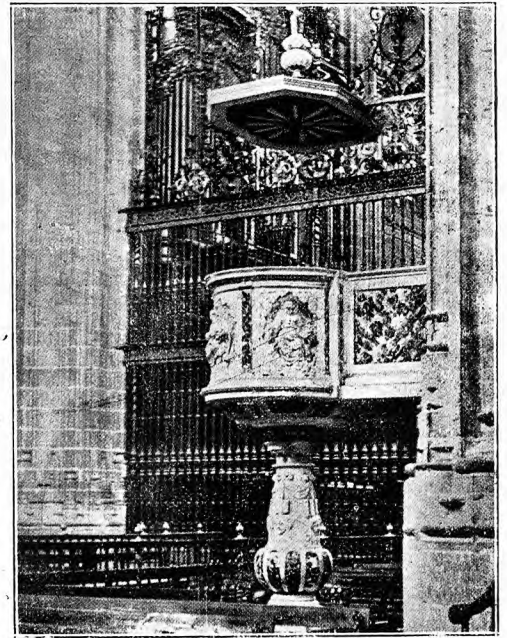

SEGOVIA. — PÚLPITO DE LA CATEDRAL



SEGOVIA. — LA CATEDRAL



SEGOVIA. — PRESIDENCIA DE LA FIESTA DE LA POESÍA



LA GRANJA. — PARTERRE Y FUENTE DE «LA FAMA»



LA GRANJA. — FUENTE DE LOS BAÑOS DE DIANA



LA GRANJA. — EL «CENADOR»



FACHADA DEL PALACIO REAL DE SAN ILDEFONSO



REAL COLEGIATA DE SAN ILDEFONSO

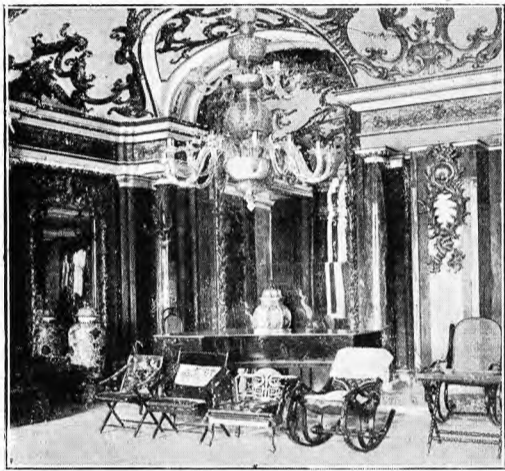

SALÓN DE TERTULIA DE LA INFANTA

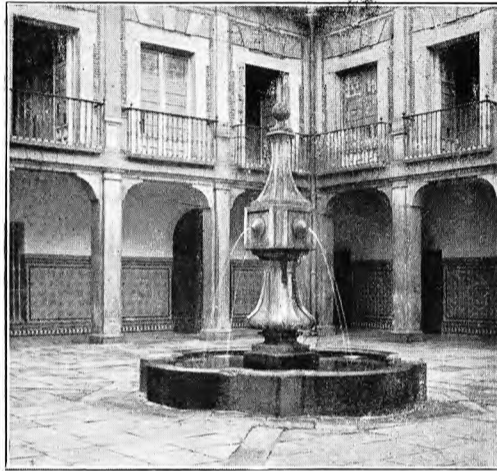

PATIO DE LA FUENTE

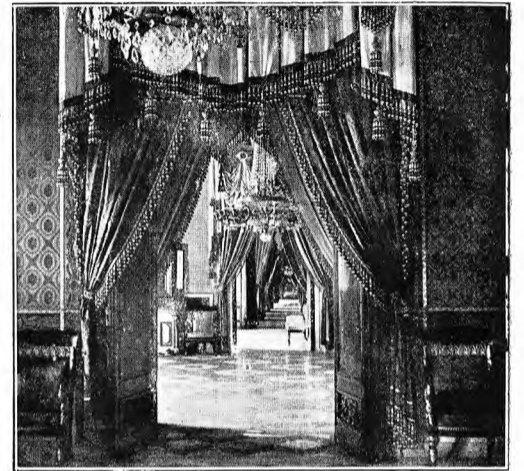

GALERÍA OFICIAL DEL PALACIO

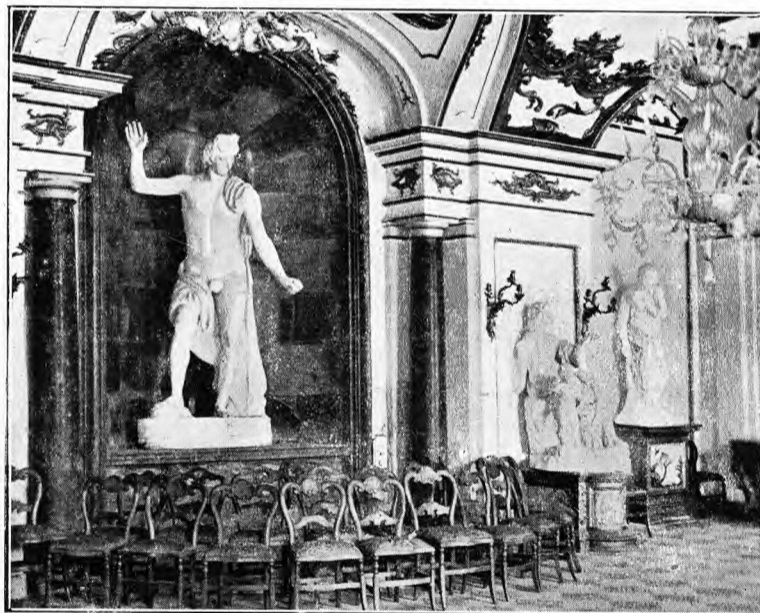

SALÓN-COMEDOR DEL PALACIO

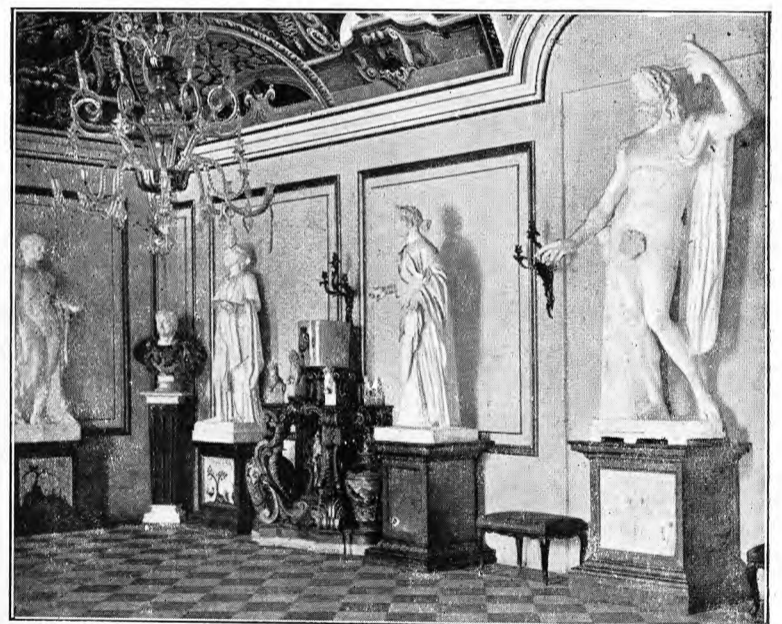

SALÓN DE LA PLANTA BAJA DEL PALACIO



FUENTE DE NEPTUNO

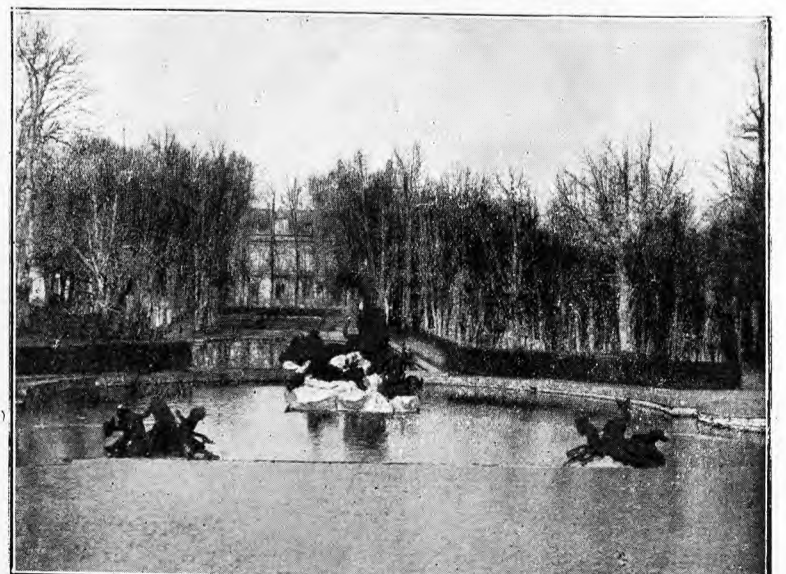

CARRERA DE CABALLOS DESDE LA BARANDILLA

Carretera de Turégano a Aguilafuente. Cosecha cereales, vinos y garbanzos.

Sotosalbos.—Villa de 367 habitantes, a 19 kilómetros de Segovia, cuya estación es la más cercana. Carretera de Segovia a Sepúlveda. Cosecha cereales.

Tabanera la Luenga.—Lugar de 213 habitantes, a 23 kilómetros de Segovia y a 4 de la estación de Yanguas. Produce cereales y ganado.

Torrecaballeros.—Lugar de 411 habitantes, a 10 kilómetros de Segovia, cuya estación es la más próxima. Carreteras a Segovia, Sepúlveda, Losana y Madrid. Cosecha cereales. Hay agregados los lugares Aldehuela y Cabanillas del Monte.

Torreiglesias.—Lugar de 750 habitantes, a 27 kilómetros de Segovia, cuya estación es la más próxima. Cosecha cereales, vinos y garbanzos.

Trescasas.—Lugar de 284 habitantes, a 8 kilómetros de Segovia, cuya estación es la más cercana. Carretera de Losana a San Ildefonso. Cosecha cereales. Hay agregado el lugar de Sonsoto.

Turégano.—Villa de 1,572 habitantes, a 34 kilómetros de Segovia, cuya estación es la más cercana. Carreteras a Segovia, Sepúlveda y Aguilafuente. Produce cereales, vinos y ganado. Celebra ferias del 3 al 7 de Mayo y del 30 de Noviembre al 8 de Diciembre, y mercados los sábados.

Valdeprados.—Lugar de 222 habitantes, a 20 kilómetros de Segovia y a 8 de la estación de Otero de Herreros. Carretera de Segovia a Ávila. Produce cereales y ganado. Hay agregado el lugar Guijasalbas.

Valdevacas y Guijar.—Lugares de 374 habitantes, a 27 kilómetros de la estación de Segovia. Cosecha cereales.

Valseca.—Lugar de 735 habitantes, a 9 kilómetros de Segovia y a 4 de la estación de Hontanares. Produce cereales, garbanzos y ganado.

Valverde del Majano.—Lugar de 1,119 habitantes, a 10 kilómetros de Segovia y a 6 de la estación de Hontanares. Produce cereales, vinos y ganado.

Veganzones.—Villa de 681 habitantes, a 38 kilómetros de Segovia, cuya estación es la más próxima. Carretera de Turégano a Sepúlveda. Cosecha cereales.

Vegas de Matute.—Villa de 692 habitantes, a 24 kilómetros de Segovia y a 7 de la estación de Otero. Carretera de Zarzuela del Monte a Otero. Produce cereales y ganado.

Yanguas de Eresma.—Lugar de 628 habitantes, a 18 kilómetros de Segovia, con estación de ferrocarril a 3 kilómetros. Cosecha cereales y garbanzos.

Zamarramala.—Lugar de 548 habitantes, a 3 kilómetros de Segovia, cuya estación es la más próxima, por carretera. Produce cereales, garbanzos y ganado. Hay agregados los caseríos Los Lavaderos y Molino de los Señores.

Zarzuela del Monte.—Lugar de 897 habitantes, a 26 kilómetros de Segovia y a 11 de la estación de Otero de Herreros. Carreteras a Segovia, Ávila y Otero. Cosecha principalmente cereales.

PARTIDO JUDICIAL DE CUÉLLAR

Se halla en la región septentrional de la provincia, y confina: por el N., con las de Valladolid y Burgos; por el E., con los partidos de Riaza y Sepúlveda; por el S., con los de Segovia y Santa María la Real de Nieva, y, por el O., con el último nombrado y la provincia de Valladolid.

El territorio es generalmente llano, ofreciendo algunos

accidentes poco pronunciados. Todos los ríos que le bañan corresponden a la cuenca del Duero, y los principales son: el Duratón, el Cega, con su afluente el Cerquillo; el Pirón, con los arroyos Maluca, del Prado y Ternilla, y el Eresma, que señala gran parte de los límites sudoccidentales.

No hay ferrocarriles, y a la cabeza del partido acuden las siguientes carreteras: la que procede de Torrecárcela; la de Peñafiel, por Campaspero; la de Sepúlveda, por Hontalbilla; la de Segovia, por Pinarejos y Sanchonuño; la de Nava de la Asunción, por Navas de Oro y Arroyo de Cuéllar, de cuyo último punto arranca un ramalillo hacia Chañe; la de Medina del Campo, por Olmedo, Mata de Cuéllar y Vallelado, y la de Valladolid. Por Oriente pasa una carretera que va de Aranda de Duero a Cantalejo y Segovia, tocando en San Miguel de Bernuy. Otra que va de Peñafiel a Segovia, atraviesa de N. a S., cruzándose, en Hontalbilla, con la indicada de Cuéllar a Sepúlveda, y, en Aguilafuente, con otra que conduce de Turégano a Navas de Oro, pasando por Fuentepelayo y Navalmanzano. De Fuentepelayo parte, además, otro ramalillo que va a morir en el caserío de Temeroso, en la margen del río Pirón.

Este partido comprende los ayuntamientos de Cuéllar, Adrados, Aguilafuente, Aldeasoña, Arroyo de Cuéllar, Calabazas, Campo de Cuéllar, Castro de Fuentidueña, Cobos de Fuentidueña, Cozuelos de Fuentidueña, Cuevas de Provanco, Chañe, Chatún, Dehesa, Fresneda de Cuéllar, Frumales, Fuente el Olmo de Fuentidueña, Fuente el Olmo de Íscar, Fuentepelayo, Fuentepiñel, Fuentesauco de Fuentidueña, Fuentes de Cuéllar, Fuentesoto, Fuentidueña, Gomezserracín, Hontalbilla, Laguna de Contreras, Lastras de Cuéllar, Lovingos, Mata de Cuéllar, Membibre de la Hoz, Moraleja de Cuéllar, Narros de Cuéllar, Navalmanzano, Navas de Oro, Olombrada, Pinarejos, Pinarnegrillo, Remondo, Sacramenia, Samboal, San Cristóbal de Cuéllar, Sanchonuño, San Martín y Mudrián, San Miguel de Bernuy, Torreadrada, Torrecilla del Pinar, Valtiendas, Vallelado, Vegafría, Villaverde de Íscar y Zarzuela del Pinar.

Cuéllar.—Villa de 4,237 habitantes, a 58 kilómetros de Segovia y a 33 de las estaciones de Peñafiel y de Nava de la Asunción. Carreteras indicadas. Tiene un magnífico castillo, propiedad del Duque de Sexto. Cosecha cereales, vinos, garbanzos y patatas. Cria ganado. Hay fábricas de curtir suela, de harinas, de achicoria, una de electricidad y otra de productos resinosos. Están agregadas a su ayuntamiento las aldeas de Escarabajosa y Torregutiérrez.

Adrados.—Lugar de 512 habitantes, a 53 kilómetros de Segovia y a 35 de la estación de Peñafiel. Carretera de Peñafiel a Segovia. Produce cereales, vinos y ganado.

Aguilafuente.—Villa de 1,466 habitantes, a 35 kilómetros de Segovia y a 26 de la estación de Yanguas. Carreteras a Peñafiel, Segovia, Turégano y Navas de Oro. Produce cereales, ganado y maderas.

Aldeasoña.—Lugar de 375 habitantes, a 69 kilómetros de Segovia y a 19 de la estación de Peñafiel. Carretera de Peñafiel a Segovia. Produce cereales y ganado.

Arroyo de Cuéllar.—Lugar de 508 habitantes, a 56 kilómetros de Segovia y a 17 de la estación de Nava de la Asunción. Carretera de Nava a Cuéllar. Cosecha cereales, legumbres y vinos.

Calabazas.—Lugar de 319 habitantes, a 70 kilómetros de Segovia y a 24 de la estación de Peñafiel. Produce cereales, vinos y ganado.

Campo de Cuéllar.—Lugar de 407 habitantes, a 54

kilómetros de Segovia y a 15 de la estación de Nava de la Asunción. Carretera de Nava a Cuéllar. Cosecha cereales.

Castro de Fuentidueña. — Lugar de 281 habitantes, a 70 kilómetros de Segovia y a 35 de la estación de Peñafiel. Produce cereales y ganado.

Cobos de Fuentidueña. — Lugar de 237 habitantes, a 67 kilómetros de Segovia y a 34 de la estación de Peñafiel. Cosecha cereales.

Cozuelos de Fuentidueña. — Lugar de 414 habitantes, a 56 kilómetros de Segovia y a 31 de la estación de Peñafiel. Carretera de Peñafiel a Segovia. Produce cereales y vinos.

Cuevas de Provanco. — Villa de 753 habitantes, a 82 kilómetros de Segovia y a 15 de la estación de Peñafiel. Produce cereales y ganado. Hay fábrica de electricidad.

Chañe. — Lugar de 832 habitantes, a 54 kilómetros de Segovia y a 16 de la estación de Coca. Carretera a Arroyo de Cuéllar. Produce cereales y resina.

Chatún. — Lugar de 348 habitantes, a 51 kilómetros de Segovia y a 15 de la estación de Nava de la Asunción. Cosecha cereales y vinos.

Dehesa. — Lugar de 386 habitantes, a 60 kilómetros de Segovia y a 20 de la estación de Peñafiel. Cosecha cereales. Hay agregado el lugar Dehesa Mayor.

Fresneda de Cuéllar. — Lugar de 398 habitantes, a 57 kilómetros de Segovia y a 13 de la estación de Coca. Produce cereales, vinos, ganado y cal.

Frumales. — Lugar de 492 habitantes, a 57 kilómetros de Segovia y a 31 de la estación de Peñafiel. Produce cereales, vinos y ganado. Hay agregado el lugar de Perosillo.

Fuente el Olmo de Fuentidueña. — Lugar de 643 habitantes, a 58 kilómetros de Segovia y a 35 de la estación de Peñafiel. Produce cereales, vinos y ganado. Hay agregado el lugar Valles de Fuentidueña.

Fuente el Olmo de Iscar. — Lugar de 329 habitantes, a 58 kilómetros de Segovia y a 8 de la estación de Coca. Produce cereales, vinos, maderas y ganado.

Fuentepelayo. — Villa de 1,575 habitantes, a 38 kilómetros de Segovia y a 20 de la estación de Yanguas. Carreteras a Navas de Oro, Turégano y Temeroso. Produce cereales, vinos y ganado. Hay fábricas de tejidos de lana. Celebra ferias del 1.º al 8 de Marzo y del 24 al 30 de Septiembre, y mercados los miércoles.

Fuentepiñel. — Lugar de 379 habitantes, a 59 kilómetros de Segovia y a 32 de la estación de Peñafiel. Cosecha cereales.

Fuentesauco de Fuentidueña. — Lugar de 486 habitantes, a 59 kilómetros de Segovia y a 29 de la estación de Peñafiel. Carretera de Peñafiel a Segovia. Cosecha cereales.

Fuentes de Cuéllar. — Lugar de 217 habitantes, a 66 kilómetros de Segovia y a 23 de la estación de Peñafiel. Cosecha cereales.

Fuentesoto. — Lugar de 606 habitantes, a 73 kilómetros de Segovia y a 30 de la estación de Peñafiel. Cosecha cereales. Hay agregado el lugar de Tejares.

Fuentidueña. — Villa de 507 habitantes, a 70 kilómetros de Segovia y a 27 de la estación de Peñafiel. Produce cereales, vinos, frutas, hortalizas y ganado.

Gomezerracín. — Lugar de 632 habitantes, a 50 kilómetros de Segovia y a 16 de la estación de Nava de la Asunción. Produce cereales, resina y ganado.

Hontalbilla. — Lugar de 920 habitantes, a 50 kilómetros de Segovia y a 37 de la estación de Peñafiel. Carreteras a Cuéllar, Sepúlveda, Peñafiel y Segovia. Cosecha cereales.

Laguna de Contreras. — Villa de 596 habitantes, a 73

kilómetros de Segovia y a 16 de la estación de Peñafiel, por carretera. Produce cereales, cáñamo, remolacha, alubias y ganado. Hay agregado el lugar de Vivar de Fuentidueña.

Lastras de Cuéllar. — Lugar de 1,167 habitantes, a 45 kilómetros de Segovia y a 30 de la estación de Yanguas. Carretera de Peñafiel a Segovia. Cosecha cereales, vinos y patatas. Hay fábrica de electricidad.

Lovingos. — Lugar de 360 habitantes, a 65 kilómetros de Segovia y a 29 de la estación de Peñafiel. Cosecha cereales.

Mata de Cuéllar. — Lugar de 508 habitantes, a 72 kilómetros de Segovia y a 22 de la estación de Olmedo. Carretera de Olmedo a Cuéllar. Produce cereales, vinos y resinas. Hay fábrica de electricidad.

Membibre de la Hoz. — Lugar de 256 habitantes, a 62 kilómetros de Segovia y a 24 de la estación de Peñafiel. Produce cereales y ganados.

Moraleja de Cuéllar. — Lugar de 300 habitantes, a 68 kilómetros de Segovia y a 25 de la estación de Peñafiel. Produce cereales y ganado lanar.

Narros de Cuéllar. — Lugar de 321 habitantes, a 61 kilómetros de Segovia y a 18 de la estación de Nava de la Asunción. Carretera de Nava a Cuéllar. Cosecha cereales.

Navalmanzano. — Lugar de 1,388 habitantes, a 36 kilómetros de Segovia y a 17 de la estación de Yanguas. Carreteras a Cuéllar, Segovia, Aguilafuente y Navas de Oro. Produce cereales, vinos y ganado. Celebra mercados los domingos.

Navas de Oro. — Lugar de 1,362 habitantes, a 50 kilómetros de Segovia y a 6 de la estación de Nava de la Asunción. Carreteras a Nava, Cuéllar y Aguilafuente. Produce cereales, vinos, maderas, resina y ganado.

Olombrada. — Lugar de 1,092 habitantes, a 61 kilómetros de Segovia y a 20 de la estación de Peñafiel. Produce cereales, vinos y ganado.

Pinarejos. — Lugar de 415 habitantes, a 44 kilómetros de Segovia y a 25 de la estación de Yanguas. Carretera de Segovia a Cuéllar. Produce cereales, vinos y ganado.

Pinarnegrillo. — Lugar de 443 habitantes, a 36 kilómetros de Segovia y a 16 de la estación de Yanguas. Carretera de Temeroso a Fuentepelayo. Produce cereales, vinos, hortalizas y ganado. Hay agregado el caserío Temeroso.

Remondo. — Lugar de 440 habitantes, a 62 kilómetros de Segovia y a 18 de la estación de Coca. Produce cereales, algarrobas, garbanzos, piñones y pez.

Sacramenia. — Lugar de 945 habitantes, a 78 kilómetros de Segovia y a 25 de la estación de Peñafiel. Produce cereales, piñones y ganado.

Samboal. — Lugar de 760 habitantes, a 56 kilómetros de Segovia y a 12 de la estación de Nava de la Asunción. Carretera de Nava a Cuéllar. Produce cereales, piñones y resina.

San Cristóbal de Cuéllar. — Lugar de 501 habitantes, a 64 kilómetros de Segovia y a 30 de la estación de Olmedo. Carretera de Olmedo a Cuéllar. Produce cereales, vinos y ganado.

Sanchonuno. — Lugar de 760 habitantes, a 50 kilómetros de Segovia y a 25 de la estación de Nava de la Asunción. Carretera de Segovia a Cuéllar. Produce cereales, vinos y ganado.

San Martín y Mudrián. — Ayuntamiento de 651 habitantes, compuesto por el lugar de Mudrián y el barrio de San Martín. El primero, que es donde reside el ayuntamiento, dista 45 kilómetros de Segovia y 16 de la estación de Nava de la Asunción. Produce cereales y maderas.