

*Bareyo.* — Lugar de 1,299 habitantes, a 43 kilómetros de Santander y a 11 de la estación de Beranga. Carretera de Somo a Santoña. Cosecha maíz, alubias y remolacha. Hay agregados los lugares de Ajo y Güemes.

*Entrambas-Aguas.* — Lugar de 2,299 habitantes, a 25 kilómetros de Santander y a 5 de la estación de Solares. Carreteras a Santander, Santoña, Riaño y Liérganes. Produce maíz y ganadería. Hay agregados los lugares: El Bosque, Hornedo, Navajeda, Puente Agüero, Santa Marina y Término.

*Escalante.* — Villa de 816 habitantes, a 38 kilómetros de Santander y a 2 de la estación de Gama. Carretera de Santoña a Santander. Cosecha maíz, alubias y remolacha. Hay agregados los barrios de El Alvero, Baranda y Noval.

*Hazas de Cesto.* — Lugar de 1,293 habitantes, a 29 kilómetros de Santander y a 3 de la estación de Beranga. Carreteras de Beranga a Ramales. Cosecha cereales. Celebra ferias el 14 y el 27 de cada mes. Hay agregados los lugares de Beranga (con estación) y Praves.

*Liérganes.* — Lugar de 2,522 habitantes, a 27 kilómetros de Santander, con estación de ferrocarril. Carreteras a Santander, Santoña y Mirones. Tiene un célebre balneario de aguas sulfurosas cálcicas frías, llamado de la «Fuente Santa». Celebra mercados los sábados. Hay agregados las aldeas de Pámanes, que explota minas de hierro, y Los Prados, y los barrios de La Edesa, Extremera, La Pereda, Las Porquerizas, La Queiva y El Rellano.

*Marina de Cudeyo (Valle de).* — Ayuntamiento de 2,947 habitantes, cuya capital es el lugar de Rubayo, distante 24 kilómetros de Santander y 2 de la estación de Orejo. Carreteras a Bilbao, Pedreña y La Cavada. Comprende los lugares de Agüero, Elechas, Gajano, Orejo (con estación), Pontejos y Setién, y el barrio de Ambojo. Produce maíz, alubias y ganado.

*Medio Cudeyo.* — Ayuntamiento de 4,935 habitantes, cuya capital es el lugar de Valdecilla, distante 19 kilómetros de Santander y 1 de la estación de Solares. Carreteras a Santander, Rubayo, Santoña, Arredondo y Torrelavega. Comprende los lugares de Ceceñas, Heras y Solares, con estación de ferrocarril, y los de Anaz, Hermosa, San Salvador, San Vitores, Santiago de Heras y Sobremazas. Produce cereales y ganadería.

*Meruelo.* — Ayuntamiento de 804 habitantes, cuya capital es el lugar de San Miguel de Meruelo, distante 37 kilómetros de Santander y 6 de la estación de Beranga, por carretera. Comprende las aldeas de San Mamés de Meruelo y San Bartolomé de Meruelo. Cosecha maíz y alubias.

*Miera.* — Ayuntamiento de 1,413 habitantes, cuya capital es el barrio de La Cárcova, distante 40 kilómetros de Santander y 13 de la estación de Liérganes. Comprende los barrios de Ajanedo, La Cantolla, Cerrillos y Mevilla, Irias, Linto, La Matanza, Mirones, Mortesante, Noja, Los Pomares, Rebollar, Solana, La Toba y La Vega. Cosecha cereales y avellanas.

*Noja.* — Ayuntamiento de 641 habitantes, a 41 kilómetros de Santander y a 10 de la estación de Beranga, por carretera. Tiene buenas playas para baños y abunda la pesca de todas clases. Cosecha maíz y hortalizas. Se compone de los barrios de Trengandín, que es la cabecera, El Arco, Cabanzo, Helgueras, Palacio, Pedroso, Riz y La Rota-Fonegra.

*Penagos.* — Lugar de 1,974 habitantes, a 22 kilómetros

de Santander y a 2 y medio de la estación de Obregón. Carreteras a Santander, Bilbao y Torrelavega. Hay minas de hierro. Cosecha cereales. Tiene agregados los lugares Arenal, Cabárceno y Sobarzo; la aldea de Llanos, y el caserío Bersosa-Corra.

*Ribamontán al Mar.* — Ayuntamiento de 1,575 habitantes, cuya capital es el lugar de Galizano, distante 30 kilómetros de Santander y 8 de la estación de Villaverde de Pontones, por carretera. Comprende los lugares de Carriazo, Castanedo, Langre, Loredó, Somo y Suesa. Produce maíz, alubias y pastos.

*Ribamontán al Monte.* — Ayuntamiento de 2,111 habitantes, cuya capital es el lugar Hoz de Anero, distante 26 kilómetros de Santander, con estación de ferrocarril. Comprende los lugares de Anero, Cubas, Liermo, Omoño, Las Pilas, Pontones y Villaverde de Pontones; este último con estación de ferrocarril. Produce maíz, judías y ganado.

*Riotuerto.* — Ayuntamiento de 2,173 habitantes, cuya cabecera es el barrio de La Cavada, distante 26 kilómetros de Santander, con estación de ferrocarril. Carreteras a Arredondo, Santander, Entrambas-Aguas y Liérganes. Comprende la villa de Rucandío y los barrios de Agustina, Arronte, Barrio de Arriba, Camposdelante, La Lombana, Monte y Revilla. Cosecha maíz y judías.

*Solórzano.* — Lugar de 1,147 habitantes, a 31 kilómetros de Santander y a 5 de la estación de Beranga. Carretera de Beranga a Ramales. Cosecha maíz, judías y pastos. Hay agregado el lugar de Riaño y los caseríos de La Collada, Fresnedo, Garzón, El Portillo, Regolfo y Riolastras.

## PARTIDO JUDICIAL DE SAN VICENTE DE LA BARQUERA

Se halla a Occidente de la provincia, y tiene sus confines: al N., con el mar Cantábrico; al E., con los partidos de Torrelavega y Cabuérniga; al S., con este último y el de Potes, y, al O., con el mismo y la provincia de Oviedo.

El territorio es muy accidentado, desarrollándose en el extremo septentrional la famosa Peña Sagra; por el centro el Escudo de Cabuérniga, y cerca de la costa la Peña Castillo.

Los ríos principales que le riegan son: el Escudo, que desagua en la bahía de San Vicente de la Barquera; el Nansa, que vierte a la ría de Tina Menor, y el Deva, que desemboca en la ría de Tina Mayor.

Cruzan la región septentrional la línea férrea de Santander a Oviedo y la carretera que comunica las mismas citadas capitales.

Abundan mucho las carreteras, especialmente en la zona septentrional de este partido. Las principales son, además de la citada: la de San Vicente de la Barquera al Puente de San Miguel; la de Cabezón de la Sal a Comillas; la del Puente de San Miguel a la Venta de Tramalón, por Novales; la de Cabuérniga a la Hermida, por Puentenansa y Lamasón; de la de Buelles a San Vicente de la Barquera, por Casamaría, Camijanes, Abanillas y Acebosa, etc.

Los ayuntamientos comprendidos en el partido son: San Vicente de la Barquera, Comillas, Valle de Herrerías, Valle de Lamasón, Valle de Peñarrubia, Valle de Rionansa, Ruiloba, Udías, Valdáliga y Val de San Vicente.

*San Vicente de la Barquera.* — Villa de 1,933 habitantes, a 52 kilómetros de Santander, con estación de ferrocarril a un kilómetro. Carreteras indicadas al describir el partido.



Puerto de mar de segundo orden. Produce sidra y ganado. Hay fábricas de salazón y escabeche y tiene criadero de langosta. Son muy concurridos los baños de mar. Celebra ferias del 22 al 25 de Enero, el 2 de Agosto y el 4 de Octubre, y mercados los sábados. Tiene agregados los lugares de Abaño, Acebosa, El Barcenal, Entrambosríos, Gandarilla y Hortigal, y los barrios La Revilla, Los Llaos y Santillán.

*Comillas.* — Villa de 3,120 habitantes, a 40 kilómetros de Santander y a 12 de la estación de Cabezón de la Sal. Carreteras a Santander, Oviedo y Cabezón. Hay minas de calamina y plomo. Cosecha principalmente maíz. Fabrica escabeches. Puerto de mar de segundo orden. Celebra ferias el 1.º de Abril y del 14 al 16 de Julio, y mercados los domingos. Hay agregados el lugar de Ruiseñada, las aldeas de Rioturbio y Travía y el barrio de Rubárcena.

*Herrerías (Valle de).* — Ayuntamiento de 1,367 habitantes, cuya capital es el lugar de Bielbá, distante 62 kilómetros de Santander y 8 de la estación de Pesués. Celebra ferias del 11 al 13 de Septiembre. Comprende los lugares de Cabanzón, Cades, Camijanes, Casamaría y Rábago. Cosecha principalmente maíz y trigo.

*Lamasón (Valle de).* — Ayuntamiento de 960 habitantes, cuya capital es el lugar de Sobrelapeña, distante 73 kilómetros de Santander y 15 de la estación de Pesués. Carretera a Cabuérniga. Comprende los lugares de Cires, Lafuente, Quintanilla y Río. Produce maíz y ganado.

*Peñarrubia (Valle de).* — Ayuntamiento de 1,026 habitantes, cuya capital es la aldea de Roza, distante 79 kilómetros de Santander y 20 de la estación de Unquera. Celebra feria el 11 de Octubre. Comprende los lugares de Cirera, La Hermida (con establecimiento balneario), Linares y Piñeres, y las aldeas de Caldas y Navedo. Cosecha maíz.

*Rionansa (Valle de).* — Ayuntamiento de 1,896 habitantes, cuya capital es el lugar de Puentenansa, distante 63 kilómetros de Santander y 22 de la estación de Pesués. Carreteras a Pesués, Cabuérniga, Palencia y Sobrelapeña. Comprende los lugares de Cabrojo, Celis, Cosio, Obeso y San Sebastián; los barrios de Arenas, La Herrería, Pedro y Rioseco, y las aldeas de Celucos, Riclones y Rozadío. Produce maíz y ganado vacuno.

*Ruiloba.* — Ayuntamiento de 1,109 habitantes, cuya capital es el lugar Barrio de la Iglesia, distante 40 kilómetros de Santander y 11 de la estación de Cabezón de la Sal. Carretera de Santander a Oviedo. Comprende las aldeas de Concha, Liandres, Pando, Ruilobuca, Sierra y Trasierra, el lugar de Casasola y el caserío Venta de la Vega. Cosecha maíz.

*Udias.* — Ayuntamiento de 1,164 habitantes, a 39 kilómetros de Santander y a 4 de la estación de Cabezón de la Sal. Carretera de Cabezón a Comillas. Hay minas de calamina. Cosecha cereales. Comprende los barrios de El Llano, que es la cabecera, Ayueta, Canales, Cobijón, Hornos, Pumalverde, Rodezas, Valoria y La Virgen.

*Valdáliga.* — Ayuntamiento de 3,637 habitantes, cuya capital es la villa de Treceño, distante 45 kilómetros de Santander, con estación de ferrocarril. Carretera de San Vicente al Puente de San Miguel. Comprende las aldeas de Caviedes, Labarces, Lamadrid, Larrevilla, Roiz (con estación de ferrocarril), San Vicente del Monte y El Tejo. Cosecha maíz y trigo.

*Val de San Vicente.* — Ayuntamiento de 2,749 habitantes, cuya capital es el lugar de Muñorrodero, distante 60

kilómetros de Santander y 2 de la estación de Pesués. Carreteras a Santander, Oviedo y Palencia. Celebra ferias el 12 de Enero, el 19 de Marzo, el 25 de Abril, el 13 y 14 de Junio, el 12 de Octubre y el 19 de Noviembre. Comprende los lugares de Abanillas, Estrada, Gandarillas, Helgueras, Luey, Molleda, Pechón, Pesués (con estación de ferrocarril), Portillo, Prellezo, Prío, San Pedro de las Baheras, Serdio, Sobao y Unquera (con estación de ferrocarril). Cosecha maíz y alubias.

## PARTIDO JUDICIAL DE TORRELAVEGA

Extiéndese desde la costa hasta el centro de la provincia, limitando: por el N., con el mar Cantábrico; por el E., con los partidos de Santander y Villacarriedo; por el S., con el de Reinosa, y, por el O., con los de Cabuérniga y San Vicente de la Barquera.

El territorio es muy quebrado, siendo sus principales montes: el Rodil, el Cueto de Tordías, el Toral y loma de Ibio, y el Dobra.

El río Besaya, que nace en los montes de Reinosa y vierte en la ría de San Martín de la Arena de Suances, desarrolla casi toda su cuenca dentro de este territorio, al que no riega ningún otro río.

La línea férrea de Santander a Madrid pasa por el centro y S. de esta jurisdicción, sorteando las inmensas dificultades que ofrece su abrupta topografía; también circula, por el N., la que va de Santander a Oviedo.

De la cabeza del partido arrancan carreteras en los sentidos de Santander, Renedo, Reinosa y San Vicente de la Barquera, las cuales empalman con numerosos ramales, siendo conveniente consultar el mapa.

Los ayuntamientos comprendidos en el partido son: Torrelavega, Valle de Alfoz de Lloredo, Valle de Anievas, Arenas de Iguña, Bárcena de Pié de Concha, Cartés, Valle de Cieza, Los Corrales de Buelna, Miengo, Molledo, Polanco, Reocín, Villa y Valle de San Felices, Santillana y Suances.

*Torrelavega.* — Ciudad de 9,574 habitantes, a 23 kilómetros de Santander, con estaciones de ferrocarril en las líneas de Santander a Madrid y de Santander a Oviedo, apartadas más de un kilómetro de la población. Carreteras indicadas. La ciudad se halla situada en el valle de su nombre, donde tiene una fertilísima vega regada por el Besaya. Atribúyese su fundación a Garcilaso de la Vega. Tiene anchas calles y hermosos edificios, siendo muy notable su nueva iglesia, en la que se encierran curiosas obras de arte. Cosecha maíz, hortalizas, frutas, legumbres y remolacha. Cría ganado. Tiene fábricas de curtidos, de bebidas gaseosas, de aserrar maderas, de cordelería, de chocolate, de fundición de hierro, de zapatillas y almadreñas, una de azúcar y otra de electricidad. Se celebran ferias ordinarias de ganado y el 1.º y 3.º domingo de cada mes, y, extraordinarias, del 18 al 20 de Abril, del 24 al 26 de Junio y del 19 al 21 de Noviembre. Todas estas ferias son sumamente concurridas y acaso las más importantes que, en su género, se celebran en España. Hay agregados los lugares de Barreda, con importante fábrica de sosa cáustica, Campuzano, Duález, Ganzo, La Montaña, Sierrapando, Tanos, Torres y Viérnoles (con estación de ferrocarril).

*Alfoz de Lloredo (Valle de).* — Ayuntamiento de 2,855 habitantes, cuya capital es el lugar de Novales, distante 31 kilómetros de Santander y 6 de la estación de Golbardo.



Carreteras a Torrelavega, Oviedo y Carranceja. Comprende los lugares de La Busta, Cigüenza, Cobreces, Oreña, Rudagüera (con estación de ferrocarril), Toñanes y Toporias. Produce remolacha, ganado y quesos.

*Anievas (Valle de).* — Ayuntamiento de 722 habitantes, cuya capital es el lugar de Cotillo, distante 43 kilómetros de Santander y 5 de la estación de Las Fraguas. Carretera a San Vicente de Toranzo. Comprende los lugares de Barriopalacio, Calga y Villasuso. Produce maíz, remolacha, castañas, patatas y ganado.

*Arenas de Iguña.* — Lugar de 2,499 habitantes, a 38 kilómetros de Santander y a 2 de la estación de Las Fraguas. Carretera de Santander a Palencia. Se dedica especialmente a la cría de ganado vacuno. Cosecha cereales y remolacha. Celebra ferias el día de Corpus y del 11 al 13 de Noviembre. Hay agregados los lugares de Bostronizo, Cohiño, Las Fraguas (con estación de ferrocarril), Los Llares, Pedredo, San Cristóbal, San Vicente de León y La Serna, y las aldeas de Palacio y San Juan de Raicedo.

*Bárcena de Pié de Concha.* — Lugar de 1,200 habitantes, a 44 kilómetros de Santander, con estación de ferrocarril. Carretera de Santander a Palencia. Produce ganadería y quesos. Hay agregadas las villas de Pié de Concha y Pujayo.

*Cartes.* — Villa de 1,463 habitantes, a 21 kilómetros de Santander y a 3 de la estación de Las Caldas de Besaya. Carretera de Santander a Palencia. Cosecha cereales. Celebra ferias el 28 de Octubre y el 8 de Diciembre. Hay minas de calamina y de hierro y dos fábricas de electricidad. Tiene agregados los lugares de Corral, Mercadal, Riocorvo, San Miguel, Santiago de Cartes y Sierra Elsa, y las aldeas de La Barquera, Bedicó, Mijarajos y Yermo.

*Cieza (Valle de).* — Ayuntamiento de 1,050 habitantes, cuya capital es el lugar de Villayuso, distante 35 kilómetros de Santander y 6 de la estación de Los Corrales. Comprende los lugares de Collado y Villasuso. Cosecha principalmente maíz.

*Corrales de Buelna (Los).* — Lugar de 2,926 habitantes, a 30 kilómetros de Santander, con estación de ferrocarril. Carretera de Santander a Palencia. Posee una importante fábrica de puntas de París, alambre y fundición de metales. Cría ganado. Hay agregados los lugares de Barros, Coó, San Mateo y Somahoz.

*Miengo.* — Lugar de 1,502 habitantes, a 15 kilómetros de Santander y a 4 de la estación de Mogro. Carreteras a Santander y Torrelavega. Tiene excelente playa para baños. Cosecha maíz, alubias, patatas y remolacha. Celebra ferias el 19 de Abril y el 29 de Mayo. Hay agregados los lugares: Bárcena de Cudón, Cuchía, Cudón, Gormazo y Mogro (con estación de ferrocarril).

*Molledo.* — Lugar de 2,648 habitantes, a 53 kilómetros de Santander, con estación de ferrocarril. Carretera de Santander a Palencia. Produce trigo, maíz, patatas, remolacha, ganado y abundante caza mayor. Hay fábrica de electricidad. Celebra ferias del 8 al 11 de Septiembre y mercados el viernes anterior al primer domingo de cada mes. Tiene agregados los lugares de Helguera, San Martín, Santa Cruz, Santa Olalla y Silio, y las aldeas de Cobejo y Mediaconcha.

*Polanco.* — Ayuntamiento de 1,226 habitantes, cuya capital es el barrio de La Iglesia, distante 14 kilómetros de Santander y medio de la estación de Requejada. Carreteras a Santander, Santillana, Palencia y Vargas. Comprende

los barrios de Mar, Posadillo, Ramera, La Requejada (con estación de ferrocarril) y Soña.

*Reocín.* — Ayuntamiento de 3,068 habitantes, cuya capital es el lugar de Valles, distante 24 kilómetros de Santander y 4 de la estación de Golbardo. Carretera de Puente de San Miguel a Cabezón de la Sal. Comprende los lugares de Barcenaciones, Caranceja, Cerrazo, Golbardo (con estación de ferrocarril), Holguera, Puente de San Miguel (con estación), Quijas (con estación), Reocín (minas de la Real Compañía Asturiana), San Esteban, La Veguilla y Villapresente. Produce maíz, alubias, remolacha y ganado. Celebra ferias del 6 al 8 de Octubre en Puente de San Miguel y del 21 al 23 de Marzo en Barcenaciones.

*San Felices (Villa y Valle de).* — Ayuntamiento de 1,538 habitantes, cuya capital es el lugar de Ribero, distante 30 kilómetros de Santander y 3 de la estación de Los Corrales. Carretera de Los Corrales a Hijas. Comprende los lugares de Jaín, Llano, Mata, Posajo, Sopenilla, Sovilla y Tarriba, y el barrio de Las Bárcenas. En el monte Tejas posee unas hermosas e interesantes grutas. Produce maíz y maderas. Explota minas de hierro.

*Santillana.* — Villa de 1,886 habitantes, a 21 kilómetros de Santander y a 4 de la estación de Puente de San Miguel. Carreteras a Oviedo, Santander y Torrelavega. Tiene una interesante excolegiata con un hermoso claustro románico del siglo XII. Hállase en su término la cueva de Altamira, tan famosa por su importancia protohistórica. Produce maíz, alubias, remolacha, ganado vacuno y quesos. Celebra feria el 6 de Enero y mercados los domingos. Hay agregados los lugares de Mijares, Queveda, Ubiarco y Viveda, y los barrios de Arroyo, Camplengo, Herrán, Vispieres y Yuso.

*Suances.* — Villa de 2,150 habitantes, a 24 kilómetros de Santander y a 5 de la estación de Requejada. Carretera que enlaza con la de Santander a Oviedo. Puerto de segundo orden. Fabrica conservas alimenticias. Colonia veraniega en San Martín de la Arena. Hay agregados los lugares de Cortiguera, Hinojedo, Ongayo y Tagle, y el barrio de Puente-Avias.

## PARTIDO JUDICIAL DE VILLACARRIEDO

Extiéndese desde Mediodía hasta el centro de la provincia, limitando: por el N., con los partidos de Santander y Santoña; por el E., con el último citado y el de Ramales; por el S., con la provincia de Burgos; por el SO., con el partido de Reinosa, y, por el O., con el de Torrelavega.

Es montañoso como el resto de la provincia. Los montes Somo de Pas, con El Tejo y el pico Valnera, se desarrollan por los límites meridionales, extendiendo sus derivaciones por toda la región del S. A Occidente se eleva el monte Rodil, y por el N. se esparraman la sierra del Caballar, Peña Herrera y el monte Dobra.

En los citados montes meridionales se forman el río Miera, que solo baña una pequeña parte sudoriental del territorio, y el río Pas, con sus afluentes el Pisueña y el de Luena, que bañan todo el resto.

Solo circula por este partido el ferrocarril que va de Santander a Ontaneda. Le cruza de S. a N. la carretera de primer orden de Burgos a Peñacastillo, que recibe numerosos ramales durante su recorrido. Conviene consultar el mapa.



Los ayuntamientos que forman esta jurisdicción son: Villacarriedo, Valle de Castañeda, Corvera de Pas, Valle de Luena, Puenteviego, San Pedro del Romeral, San Roque de Riomiera, Santa María de Cayón, Santiurde de Toranzo, Saro, Selaya, Vega de Pas y Villafufre.

*Villacarriedo.* — Lugar de 2,563 habitantes, a 36 kilómetros de Santander y a 14 de la estación de El Soto, por carretera. Este ayuntamiento comprende los lugares de Abionzo, Aloños, Bárcena de Carriedo, Pedroso, Santibáñez, Soto (con estación de ferrocarril) y Tezanos. Cosecha cereales.

*Castañeda (Valle de).* — Ayuntamiento de 1,127 habitantes, cuya capital es el lugar de Pomaluengo, distante 23 kilómetros de Santander, con estación de ferrocarril (Castañeda). Carretera de Torrelavega a Valdecilla. Comprende los lugares de La Cueva (con estación), Socobio y Villabañes. Cosecha principalmente maíz.

*Corvera de Pas.* — Lugar de 2,943 habitantes, distante 31 kilómetros de Santander y 2 de la estación de Soto. Carretera de Burgos a Peñacastillo. Celebra ferias de ganado vacuno del 22 al 24 de Enero y del 15 al 17 de Agosto. Comprende los lugares de Alceda-Ontaneda (con establecimiento balneario), Borleña, Castillo-Pedroso, Espozues, Prases, Quintana, San Vicente de Toranzo y Villegar, y los barrios de Cillero-Llano, Salcedillo y Seltojo. Produce maíz y ganado.

*Luena (Valle de).* — Ayuntamiento de 2,827 habitantes, cuya capital es el lugar de San Miguel de Luena, distante 46 kilómetros de Santander y 15 de la estación de Ontaneda. Carretera de Santander a Burgos. Comprende los lugares de Entrambasmestas, Resconorio y San Andrés; los barrios de Bollacín, Carrascal de San Miguel, El Cocejón, Oejo, Los Pandos, Sel de la Carrera y Sel del Manzano, y los caseríos Bustasur, Carrascal del Cocejón, Cazpurrián, La Garma, Llano, Pandoto, La Parada, Penilla, La Puente, Retuerta, Sel de la Fuente, Sel de la Peña, Sel del Hoyo, Selviejo, Tablado, Urdiales, Vega Escobosa, La Ventona y Vozpornoche. Cosecha maíz y alubias.

*Puenteviego.* — Lugar de 2,003 habitantes, a 22 kilómetros de Santander, con estación de ferrocarril. Carretera de Santander a Burgos. Tiene un balneario de aguas clorurado-sódicas. Hay fábrica de electricidad. Produce maíz y ganado. Tiene agregados los lugares de Aés, Hijas, Las Presillas y Vargas, y el barrio de Corrobárceno.

*San Pedro del Romeral.* — Villa de 1,132 habitantes, a 55 kilómetros de Santander y a 15 de la estación de Cabañas de Virtus. Carretera de Entrambasmestas al puerto de La Magdalena. Cosecha cereales. Hay agregados los barrios

de Aldano, Bustalejín, Bustiyerro, Ornedillo, La Peredilla, Ronquillo, La Sota, Vegaloscorrales y Vegalosvados.

*San Roque de Riomiera.* — Villa de 801 habitantes, a 43 kilómetros de Santander y a 16 de la estación de Liérganes. Produce heno y ganado vacuno. Celebra ferias el primer sábado de cada mes y mercados los domingos. Hay agregados los barrios de Carcabal, La Concha y Merilla.

*Santa María de Cayón.* — Lugar de 3,290 habitantes, a 30 kilómetros de Santander y a 10 de la estación de Sarón, por carretera. Cosecha principalmente maíz. Hay fábrica de electricidad. Celebra ferias de ganado caballar, mular y vacuno del 15 al 17 de Abril y del 10 al 12 de Septiembre; mercados todos los viernes y de ganado vacuno el 11 y 22 de cada mes. Tiene agregados los lugares de La Abadilla, Argomilla, La Encina, Esles, Lloreda, La Penilla, San Román y Totero.

*Santiurde de Toranzo.* — Lugar de 2,168 habitantes, a 27 kilómetros de Santander, con estación de ferrocarril. Produce maíz, alubias y ganado. Celebra ferias del 25 al 27 de Abril, del 28 al 30 de Agosto y del 15 al 17 de Octubre, y mercados los domingos. Hay agregados los lugares de Acereda, Bárcena, Iruz, Pando, Penilla, San Martín, Vejoris y Villasevil.

*Saro.* — Lugar de 649 habitantes, a 28 kilómetros de Santander y a 8 de la estación de Sarón. Cosecha maíz. Celebra feria el 2 de Febrero. Hay agregados el lugar de Llerana; el barrio de Quintanal, y los caseríos de Coterillo, La Hormaza, Montellerana y Riba.

*Selaya.* — Villa de 1,855 habitantes, a 38 kilómetros de Santander, por carretera, y a 15 de la estación de El Soto. Cosecha frutas y hortalizas. Celebra ferias el día 1.º de cada mes y mercados los domingos. Hay agregados los lugares de Bustantegua, Campillo y Pisueña.

*Vega de Pas.* — Villa de 2,015 habitantes, a 52 kilómetros de Santander y a 16 de la estación de Ontaneda. Carretera de Entrambasmestas a Espinosa de los Monteros. Produce heno, ganado y quesos. Celebra ferias el 25 de Marzo, del 21 al 23 de Noviembre y el último domingo de cada mes, y mercados los domingos. Hay agregados los barrios de Candolias, Gurueba, Gusparras, Pandillo, Viña y Yera.

*Villafufre.* — Ayuntamiento de 1,495 habitantes, cuya capital es el barrio de igual nombre, distante 31 kilómetros de Santander, por carretera, y 4 de la estación de El Soto. Comprende el lugar de San Martín y los barrios de Argomeda, Bustillo, La Canal, Escobedo, Ojuriago, Penilla, Rasillo, Sandoñana, Susvilla, Trasvilla y Vega. Cosecha principalmente maíz.



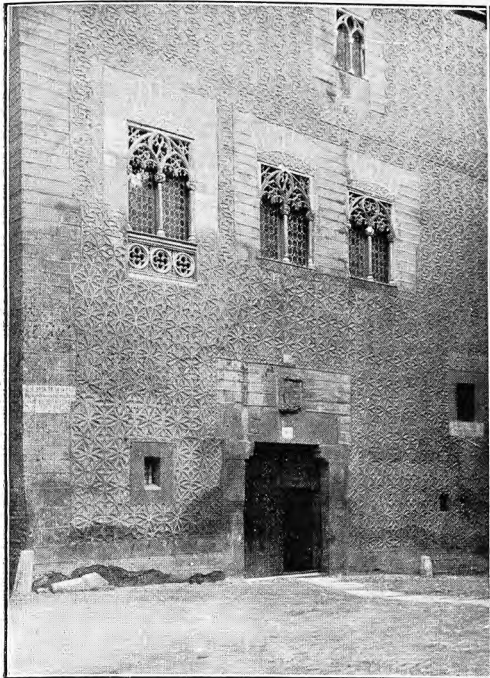

PALACIO DE LONGORIA

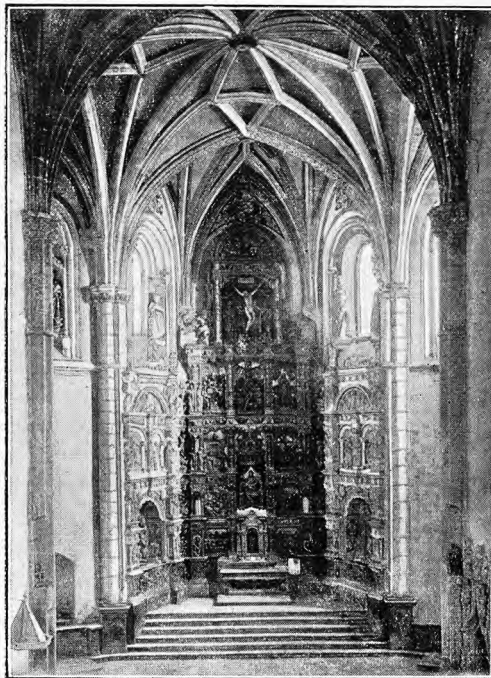

IGLESIA DEL MONASTERIO DEL PARRAL



PORTADA EN EL MONASTERIO DEL PARRAL

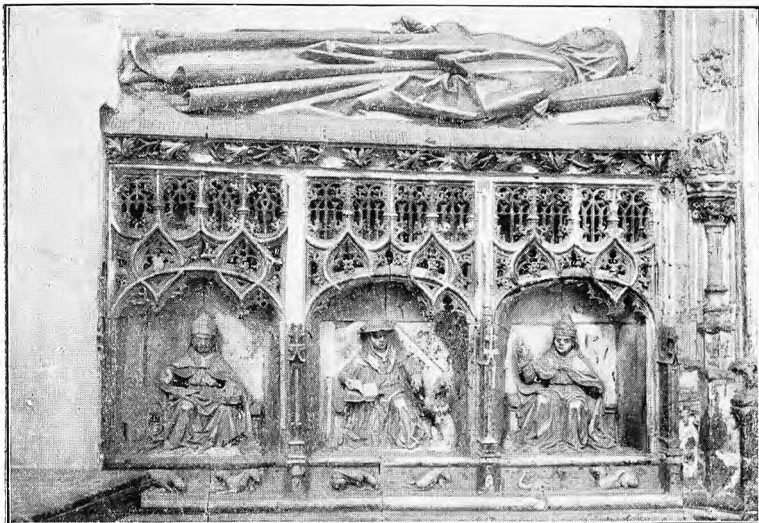

SEPULCRO EN EL MONASTERIO DEL PARRAL



SAN JUAN DE LOS CABALLEROS



IGLESIA DE LA VERA-CRUZ



EL ALCÁZAR, DESDE EL RÍO



PUERTA DEL ALCÁZAR



VISTA GENERAL DEL ALCÁZAR



FACHADA DEL ALCÁZAR



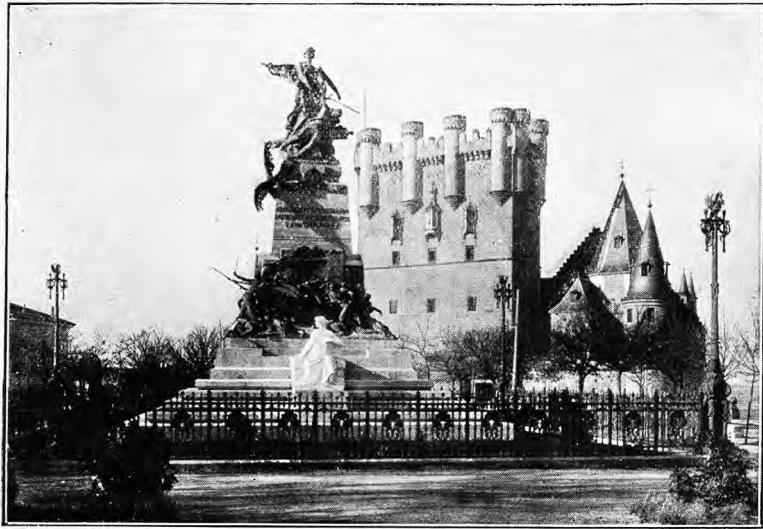

MONUMENTO A DAOIZ Y VELARDE



CASA CONSISTORIAL

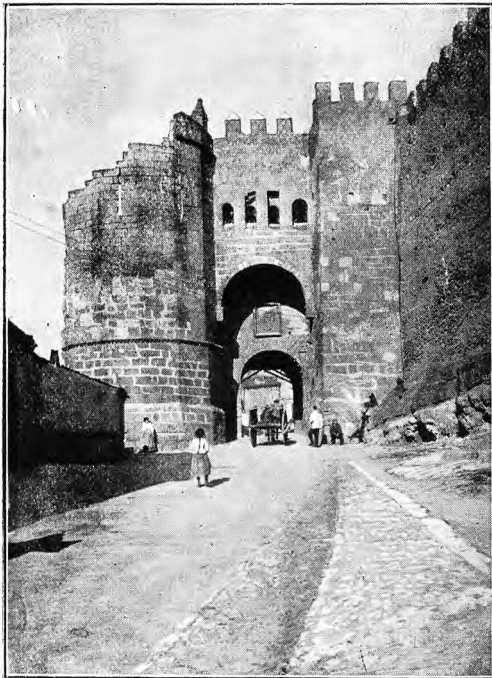

ARCO DE SAN ANDRÉS



PLAZA DEL ARZOBISPO

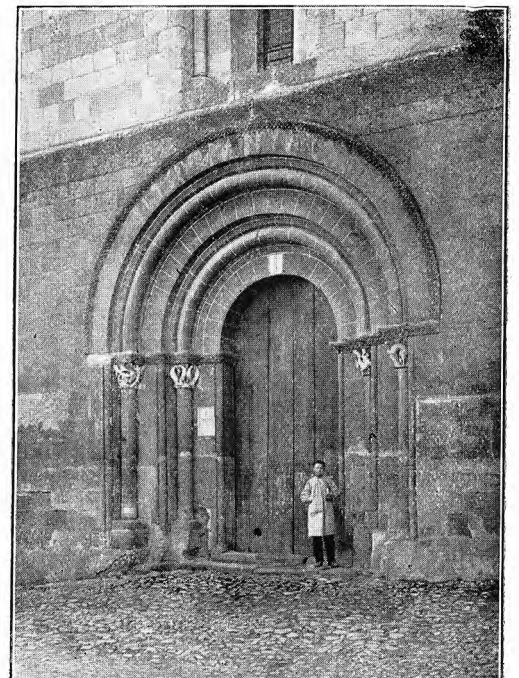

IGLESIA DE LA TRINIDAD

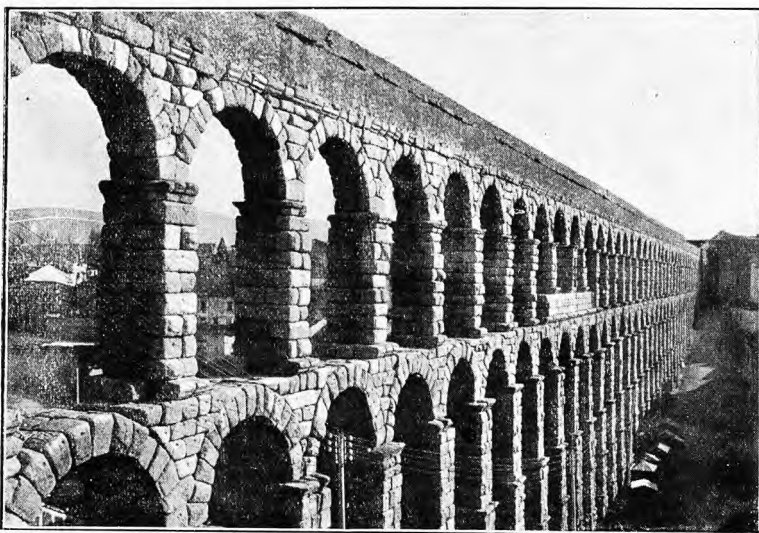

EL ACUEDUCTO



PASEO «EL SALÓN»



LA CATEDRAL Y VISTA PARCIAL DE LA POBLACIÓN

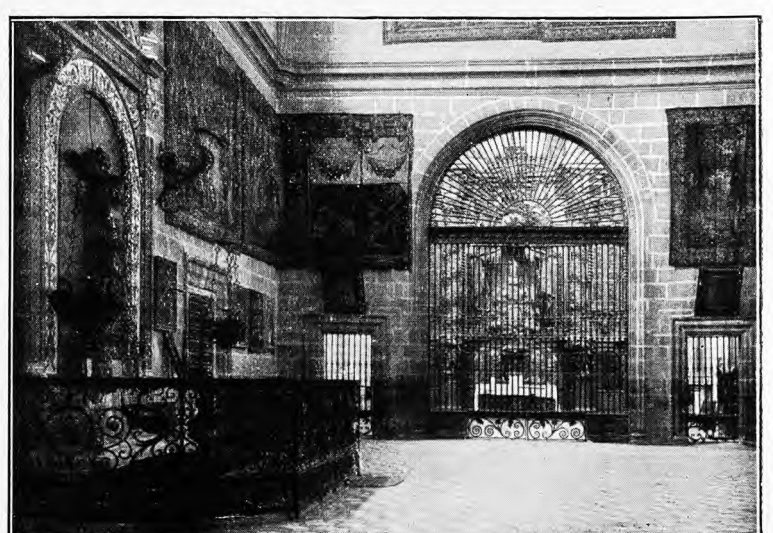

SACRISTÍA DE LA CATEDRAL



## Provincia de Segovia

Se encuentra en la región central de la península Ibérica, al Mediodía de Castilla la Vieja, entre los 40° 38' y 41° 35' de latitud N. y los 0° 27' de longitud E. y 1° 2' de longitud O. del meridiano de Madrid.

Limita: por el N., con las provincias de Valladolid y Burgos; por el NE., con la de Soria; por el E., con las de Guadalajara y Madrid; por el S., con esta última y la de Ávila, y, por el O., con la misma y la de Valladolid.

Tiene 6,943'31 kilómetros cuadrados y 167,747 habitantes, siendo su densidad de 24'16 habitantes por kilómetro cuadrado.

En lo eclesiástico se halla repartida entre los obispados de Ávila, Osma y Sigüenza. Corresponde, en lo militar, al primer Cuerpo de Ejército; en lo que se refiere a la enseñanza al Distrito Universitario de Madrid, y de su Audiencia Provincial y de la Territorial de la capital de España dependen los cinco partidos judiciales en que se halla dividida, a saber: Segovia, Cuéllar, Riaza, Santa María la Real de Nieva y Sepúlveda.

*Orografía.* — El territorio de esta provincia presenta, en su mayor parte, grandes llanuras y accidentes leves, pero, en la extensa línea que la separa de las provincias de Guadalajara y Madrid, se desarrolla la importante cordillera Carpatovetónica, que, según hemos indicado al describir las respectivas regiones, marca por sus crestas la divisoria de las dos Castillas.

Forman parte de esta cadena de montañas: la sierra de las Cabras, con el pico de Grado (1,554 metros); la sierra de Ayllón; la Somosierra, con el pico Colgadizos (1,836) y el puerto de Somosierra (1,454); los montes Carpetanos, con el pico Reajo Casón (2,060), el puerto de Navafria (1,780), el pico Nevero (2,209), el puerto de Mal Agosto (1,961), el pico de Peñalara (2,406), el pico Cabeza de Hierro (2,376) y el puerto de Navacerrada (1,778); y la sierra del Guadarrama, con el cerro Montón de Trigo (2,203); el cerro de la Cierva (1,837) y el puerto de Guadarrama (1,533 metros). De esta última sierra se deriva la de Malagón, que señala los límites extremo meridionales de nuestra provincia con la de Ávila. También forman parte del mismo macizo montañoso la peña del Oso y los picos de Pasapán, cuya altitud máxima alcanza 1,275 metros.

Entre las demás alturas esparcidas por la provincia, solo son dignas de mencionarse: la peña del Cuerno y el monte Rubio (1,313 metros), situados al N., y el monte Carbonero (969 metros), en el centro.

*Hidrografía.* — Todas las aguas corresponden a la cuenca del Duero, cuya corriente pasa a cierta distancia al N. de la provincia. Fórmense los ríos que bañan este territorio en las vertientes de la cordillera sudoriental que

hemos citado, y los principales son: el Riaza, con su afluente el Ayllón; el Duratón, con sus tributarios el Serrano, el Castillo y el Prádena; el Cega, con el Cerquillo y el Pirón, y los arroyos afluentes de este último: Ternilla, del Prado y Maluca; y el Eresma, con el Cambrones, el Balsain, el Milanillos, el Moros y el Voltoya. El río Adaja, del que es tributario el mencionado Eresma, pasa rozando los límites extremo occidentales del territorio que describimos.

Esparcidas por los partidos de Cuéllar y Sepúlveda fórmense numerosas y extensas lagunas, entre las cuales son las más importantes las de Navahornos y de Navalroto.

*Clima y producciones agrícolas.* — La temperatura es generalmente fría en toda la provincia y de un modo especial en las cercanías de las elevadas sierras, cuyas cumbres se hallan cubiertas de nieve la mayor parte del año.

Abundan los pinares en el monte y en ciertas regiones llanas; los pastos en las hondonadas y valles de las sierras y los cereales en las grandes llanuras de cultivo. Coséchase algún vino, bastantes legumbres, especialmente garbanzos, mucha algarroba y ningún aceite.

Según las últimas estadísticas de la Junta Consultiva Agronómica (1918), el viñedo ocupa una extensión de 8,530 hectáreas, que produjeron 103,092 quintales métricos de uva, de los que se destinaron 101,142 a la vinificación, resultando 50,620 hectólitros de mosto. A la siembra de trigo se destinaron 60,541 hectáreas, con un producto de 610,240 quintales métricos de grano y 724,160 quintales métricos de paja; a la de cebada 13,970 hectáreas, con 251,210 quintales métricos de grano y 301,920 de paja; a la de avena 1,750 hectáreas, con 15,670 quintales métricos de grano y 17,325 de paja; a la de centeno 26,919 hectáreas, con 234,735 quintales métricos de grano y 307,778 de paja; a la de garbanzos 9,000 hectáreas, con 45,310 quintales métricos de legumbre; a la de guisantes 300 hectáreas, con 1,681 quintales métricos de legumbre; a la de judías 100 hectáreas, con 904 quintales métricos de legumbre; a algarrobas 16,000 hectáreas, con 100,220 quintales métricos de fruto; a almortas 420 hectáreas, con 3,570 quintales métricos de fruto, y a yeros 1,600 hectáreas, con 13,225 quintales métricos de fruto.

Del censo de la riqueza pecuaria de 1918 resultaban en toda la provincia: 4,279 cabezas de ganado caballar; 12,703 de mular; 15,081 de asnal; 29,202 de vacuno; 340,548 de lanar; 14,035 de cabrío y 11,152 de cerda.

En el ganado lanar hay una cantidad de raza churra, pero predomina la merina, que conserva todavía la fama universal por su inmejorable textil, siendo solicitadas en todos los mercados las lanas segovianas. Gran parte del



ganado lanar es trashumante, pasando los inviernos en el valle de Alcudia y Extremadura.

En el ganado vacuno predomina la raza llamada del país, semejante a la avileña, de la que es oriunda en su mayoría; tiene especial aptitud para carne.

El ganado porcino está dividido en las razas extremeña y jara, procedente la última de la provincia de Burgos.

Las ventas se hacen por regla general en las ferias.

*Industria y comercio.* — La riqueza de esta provincia es esencialmente agrícola y son escasas y poco desarrolladas las industrias que no se derivan de la agricultura. En otro tiempo tuvo mucha importancia la fabricación de paños en la capital, en Riaza y en Santa María la Real de Nieva. Hoy solo se registran algunas fabricas de curtidos, de productos resinosos, de fundición, de aserrar maderas, de loza, de electricidad, etc. El lavado de lanas y el esquila emplean también muchos brazos.

El comercio de importación supera al de exportación, por la escasez de la industria indígena y la necesidad de proveerse en otros mercados, del país o extranjeros, de casi todos los productos manufacturados.

*Minas y aguas minerales.*

—Todas cuantas explotaciones mineras se han intentado en esta provincia han debido abandonarse por insuficiencia de producto. Solo se hallaban registradas, en 1918, las siguientes concesiones de minas improductivas: 1 de arcillas, 3 de cobre, 1 de cobre

y otros, 10 de grafito, 33 de hierro y 1 de hierro y otros, con una extensión conjunta de 1,575 hectáreas, 15 áreas y 24 centiáreas.

En el término de Valsecas se explotan capas de arcillas refractarias, lucrándose de 2,500 a 3,000 toneladas, y en Bermuy de Porreros y Valseca se obtienen unas 2,000 toneladas de arenas silíceas.

Los manantiales de aguas medicinales son muy abundantes, pero la mayoría no se explotan. Los más famosos son los de aguas sulfurosas de La Losa, de Laguna de Contreras y de Linares, y los de aguas purgantes en Caballar.

*Vías de comunicación.* — La única línea férrea que atraviesa este territorio es la de Medina del Campo a Segovia y Madrid, y mide 102'409 kilómetros de vía normal.

Le cruzan las carreteras de primer orden de Madrid a Francia, por Boceguillas, Aranda de Duero, Burgos, Miranda e Irún; de la estación de Villalba a Segovia, por Navacerrada y San Ildefonso; de Venta de San Rafael a Segovia; de Madrid a La Coruña, por Torrelodones, Villacastín, Adanero, Arévalo, Medina del Campo, Benavente y Lugo; de Villacastín a Vigo, por Ávila, Salamanca, Za-

mora y Orense; de Adanero a Gijón, por Valladolid y León. Estas carreteras, dentro de la provincia, tienen una longitud de 184'278 kilómetros construídos. De segundo orden hay las carreteras de Segovia a Villacastín; de Segovia a Arévalo y de Boceguillas a Segovia, por Sepúlveda. Miden 160'524 kilómetros construídos. Las de tercer orden son muy numerosas y suman, en junto: 332'414 kilómetros construídos, 44'096 en construcción, 135'689 en proyecto aprobado, 62'299 en estudio y 330'386 sin estudiar. Las carreteras provinciales tienen una longitud de 310'319 kilómetros construídos, 12'500 en proyecto aprobado, 14 en estudio y 431'339 sin estudiar.

Los caminos vecinales construídos o auxiliados por el Estado suman 204'966 kilómetros construídos y 33'965 en construcción.

## PARTIDO JUDICIAL DE SEGOVIA

Ocupa un extenso territorio que abraza gran parte de las regiones central y meridional de la provincia. Limita:

por el N., con los partidos de Cuéllar y Sepúlveda; por el E., con el último nombrado y la provincia de Madrid; por el S., con la misma y la de Ávila, y, por el O., con el partido de Santa María la Real de Nieva.

Por los confines con la provincia de Madrid se extiende la cordillera Carpeto-vetónica, como hemos dicho al describir la provincia, des-

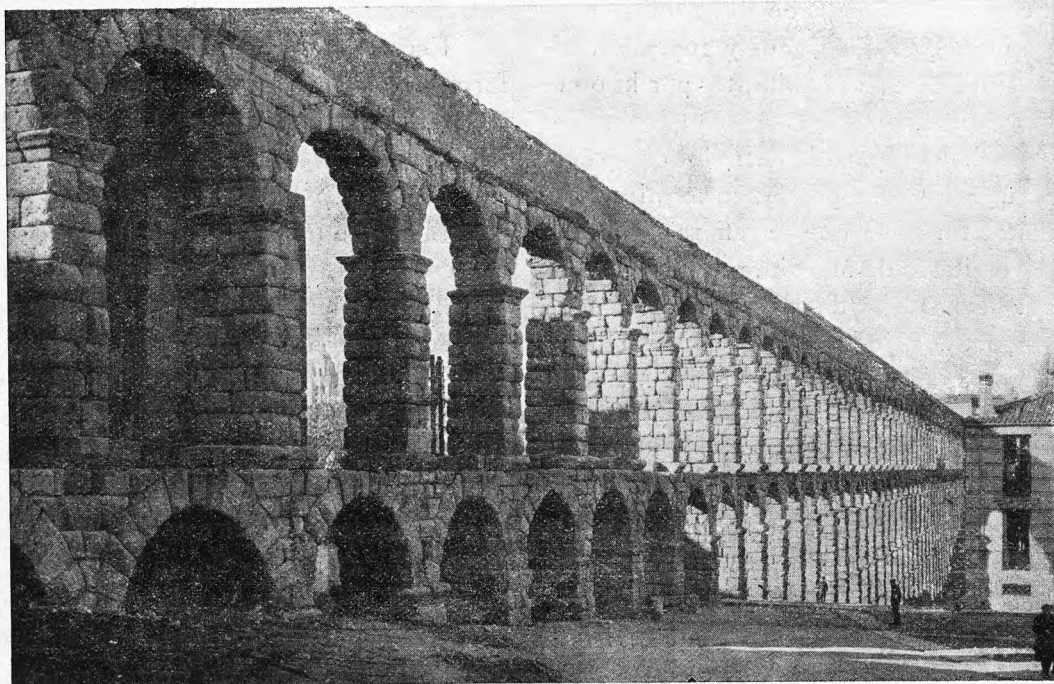

El Acueducto de Segovia

arrollándose en ellos parte de los montes Carpetanos, con el pico Nevero, el puerto de Mal Agosto, el puerto del Re-bentón, el pico de Peñalara, el puerto del Paular, el pico Cabeza de Hierro y el puerto de Navacerrada, y parte de la sierra de Guadarrama, con el cerro Montón de Trigo, el puerto de Guadarrama y el cerro de la Cierva. En los confines con la provincia de Ávila se extiende la sierra de Malagón; en la región meridional del partido aparecen la peña del Oso y los Picos de Pasapán, y, al NO., el monte Carbonero. Por el resto del territorio se extienden las derivaciones de los expresados montes, que le hacen bastante irregular.

Le bañan principalmente los ríos Tirón y Eresma; este último con sus afluentes el Cambrones, el Balsain, el Milanillos y el Moros. El río Cega pasa rozando, en un buen trecho, los límites septentrionales. Todas las mencionadas corrientes pertenecen a la cuenca del Duero.

La línea férrea de Medina del Campo-Segovia-Madrid entra por el NO. del partido y sale del mismo por el S., por el puerto de Guadarrama.

De la cabeza del partido se destacan las siguientes carreteras: la de Cuéllar, por La Lastrilla y Carbonero el