

Arnedillo.—Villa de 1,252 habitantes, a 66 kilómetros de Logroño y a 30 de la estación de Calahorra. Carretera de Arnedo a Soria. En su término hay un balneario de aguas cloruradas-sódico-termales. Produce aceite, vinos, cereales y ganado. Hay fábrica de electricidad. Tiene agregados la aldea de Santa Eulalia Somera y el barrio Los Baños.

Bergasa.—Villa de 560 habitantes, a 48 kilómetros de Logroño y a 14 de las estaciones de Calahorra y de Lodosa. Produce cereales, vinos y ganado.

Bergasillas Bajera.—Lugar de 235 habitantes, a 44 kilómetros de Logroño y a 16 de las estaciones de Lodosa y Calahorra. Produce cereales, vinos, aceite y ganado. Hay agregada la aldea de Bergasillas Somera.

Carbonera.—Lugar de 118 habitantes, a 42 kilómetros de Logroño y a 15 de la estación de Lodosa. Produce cereales, vinos y ganado.

Corera.—Lugar de 722 habitantes, a 30 kilómetros de Logroño y a 13 de la estación de Mendavia. Produce aceite, vinos, ganado y principalmente cereales. Hay agregado el caserío Venta de Rufino.

Enciso.—Villa de 1,212 habitantes, a 86 kilómetros de Logroño y a 50 de la estación de Calahorra. Carretera de Arnedo a Soria. Cosecha cereales. Hay fábricas de hilados de lana y de electricidad. Tiene agregadas las aldeas: La Escuzquilla, Las Ruedas de Enciso y Valdevigas.

Galilea.—Lugar de 564 habitantes, a 30 kilómetros de Logroño y a 14 de la estación de Mendavia. Produce vinos, cereales, aceite y ganado.

Herce.—Villa de 654 habitantes, a 60 kilómetros de Logroño y a 24 de la estación de Calahorra. Carretera de Arnedo a Soria. Produce aceite, vinos, cereales y ganado.

Munilla.—Villa de 1,738 habitantes, a 50 kilómetros de Logroño y a 39 de la estación de Calahorra, por carretera. Cosecha cereales. Hay fábricas de hilados y torcidos de lana, de paños, de chocolate y una de electricidad. Tiene agregados las aldeas de Antoñanzas, Peroblasco y San Vicente, y el caserío de Las Bargas.

Muro de Aguas.—Villa de 667 habitantes, a 61 kilómetros de Logroño y a 25 de la estación de Calahorra. Cosecha cereales. Hay agregada la aldea Entrambas Aguas.

Ocón.—Villa de 1,386 habitantes, a 35 kilómetros de Logroño y a 19 de la estación de Mendavia. Cosecha cereales, vinos y aceite. Hay agregadas las aldeas: Aldealobos, Los Molinos, Oteruelo, Pipaona, Las Ruedas de Ocón y Santa Lucía.

Poyales.—Lugar de 650 habitantes, a 73 kilómetros

de Logroño y a 37 de la estación de Calahorra. Produce cereales y ganado. Hay agregadas las aldeas de Garranzo, Navalsaz y El Villar.

Préjano.—Villa de 782 habitantes, a 61 kilómetros de Logroño y a 25 de la estación de Calahorra, por carretera. Produce cereales, aceite, vinos y ganado.

Quel.—Villa de 2,232 habitantes, a 54 kilómetros de Logroño y a 13 de la estación de Calahorra. Carreteras a Logroño, Calahorra y Arnedo. Produce cereales, vinos, aceite, aguardientes y alcoholes, y ganado.

Redal (El).—Lugar de 556 habitantes, a 30 kilómetros de Logroño y a 14 de la estación de Mendavia. Cosecha vinos y cereales. Hay agregados los pajares y bodegas El Codadillo, Cuesta Monjía, El Juego de Pelota y San Justo.

Robres del Castillo.—Villa de 400 habitantes, a 43 kilómetros de Logroño y a 26 de la estación de Mendavia. Produce cereales y ganado. Hay agregadas las aldeas de Buzarra, Dehesillas, Oliván, San Vicente y Valtrujal.

Santa Eulalia Bajera.—Lugar de 241 habitantes, a 61 kilómetros de Logroño y a 25 de la estación de Calahorra. Carretera de Arnedo a Soria. Cosecha cereales y aceite.

Tudelilla.—Villa de 1,252 habitantes, a 43 kilómetros de Logroño y a 9 de la estación de Lodosa, por carretera. Produce vinos, cereales, aceite y ganado.

Turruncún.—Villa de 297 habitantes, a 61 kilómetros de Logroño y a 25 de la estación de Calahorra. Carretera de Arnedo a Fitero. Cosecha principalmente cereales.

Villar de Arnedo (El).—Villa de 1,164 habitantes, a 39 kilómetros de Logroño y a 5 de la estación de Lodosa. Carreteras a Lodosa, Zaragoza, Arnedo y Logroño. Cosecha cereales.

Villarroya.—Villa de 337 habitantes, a 66 kilómetros de Logroño y a 30 de la estación de Calahorra. Carretera de Arnedo a Fitero. Cosecha cereales y vinos.

Zarzosa.—Villa de 143 habitantes, a 54 kilómetros de Logroño y a 44 de la estación de Calahorra. Cosecha principalmente cereales.



Calahorra.—Fachada de la Catedral

PARTIDO JUDICIAL DE CALAHORRA

Se halla al NE. de la provincia, y limita: por el N., con la de Navarra; por el E., con la misma y el partido de Alfaro; por el S. y O., con el de Arnedo, y, por el NO., con el de Logroño.

El territorio pertenece por completo a la Rioja Baja y presenta muy leves ondulaciones. El río Ebro señala en gran parte los confines septentrionales y orientales del par-

tido y recibe numerosas corrientes, la más importante de las cuales es el río Cidacos, que baña la ciudad de Calahorra.

La línea férrea de Castejón a Miranda de Ebro atra-

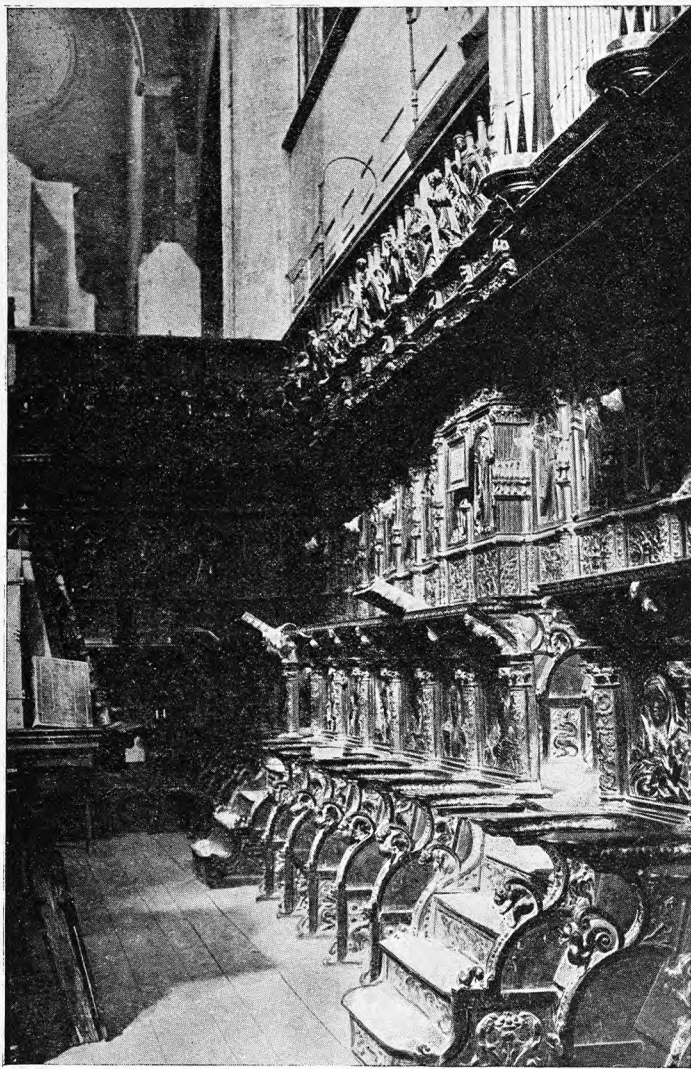

Calahorra.—Sillería del Coro de la Catedral

viesa dos porciones del territorio, haciendo, dentro del mismo, las estaciones férreas de Calahorra y Alcanadre.

La carretera de Zaragoza a Logroño entra por Oriente, pasa por la cabeza del partido y sale por el término de Pradejón, introduciéndose en el partido de Arnedo, para volver a entrar en el nuestro, cruzando el término de Ausejo. Otra carretera que va de Lodosa a Arnedo atraviesa también la jurisdicción que describimos por su región más estrecha, y lanza un ramal hacia Pradejón, que se une con la mencionada de Zaragoza a Logroño. De Calahorra parten, además, un ramal hacia San Adrián y otro que, a un kilómetro de distancia, se bifurca en dos ramas que conducen a Arnedo, la una por Autol y la otra por las inmediaciones de Bergaso.

Los ayuntamientos comprendidos en este partido judicial son: Calahorra, Alcanadre, Ausejo, Autol y Pradejón.

Calahorra. — Ciudad de 9,871 habitantes, a 51 kilóme-

tros de Logroño, con estación de ferrocarril. Carreteras indicadas al describir el partido.

Es Sede episcopal, sufragánea de la metropolitana de Burgos, y se halla situada a la margen izquierda del río Cidacos, cerca de la desembocadura del mismo en el Ebro, en los confines de Navarra.

La población tiene aspecto vetusto, y se destaca, entre sus edificios, la mole de la antigua catedral, con su enorme y caprichosa torre. Márcanse en este templo muy diversos estilos, correspondientes a las varias etapas en que fué llevada a cabo la construcción. La fachada principal fué levantada por Santiago Roan, desde 1680 hasta 1704; la que mira al N. es más antigua y de mayor interés, dominando en ella el estilo del Renacimiento, con algunas reminiscencias góticas en el arco superior, en cuyo tímpano hay una imagen de la Virgen, coronada de ángeles. Son muchas las capillas de este templo que atraen la curiosidad de los visitantes, debiéndose admirar especialmente la de los Reyes, en el centro del trascoro. Es también digno de elogio el retablo mayor, cuya obra data del siglo XVII, y lo son asimismo los de San Pedro y de los Santos Emeterio y Celedonio. Las reliquias de estos dos Santos Mártires se guardan en dos hermosas urnas de plata repujada y cincelada, en el altar mayor. El coro es notable por la riqueza de sus labores, y la Sacristía está espléndidamente decorada.

También es interesante la iglesia de Santiago, con sus retablos churriguerescos y su chata fachada, sobre cuyo frontón triangular se levanta una esbelta torre con cúpula y lucerna.

Deben citarse, además, los edificios del Seminario Conciliar, Casa de Misericordia, Ayuntamiento y Palacio Episcopal.

La comarca produce abundantes y riquísimas frutas y hortalizas, y vinos y aceite de muy buena calidad. Hay fábricas de conservas alimenticias, de las que se hace una gran cifra de exportación, y las hay también de bebidas gaseosas, de harinas y de electricidad. Se celebran ferias



Calahorra.—Urnas de los Mártires Emeterio y Celedonio

el día 11 de Junio y el 19 de Noviembre, y mercados los jueves. Tiene agregado el barrio Murillo de Calahorra.

El origen de esta ciudad es desconocido, pero consta que ya fué muy importante en la época romana, habiendo acuñado moneda, en la que lleva el nombre de *Calagurris Julia*; perteneció entonces al convento jurídico de Zaragoza, en la provincia tarraconense, y se distinguió en las guerras de Sertorio.

Repútase su diócesis por una de las más antiguas de España, pero sólo se tienen noticias ciertas de su existencia desde mediados del siglo v.

Alcanadre.—Villa de 1,650 habitantes, a 32 kilómetros de Logroño, con estación de ferrocarril. Produce vinos, hortalizas y ganado.

Ausejo.—Villa de 1,436 habitantes, a 29 kilómetros de Logroño y a 10 de la estación de Alcanadre. Carretera de Zaragoza a Logroño. Produce vinos, aceite, cereales y ganado.

Autol.—Villa de 2,927 habitantes, a 58 kilómetros de Logroño y a 9 de la estación de Calahorra. Carretera de Calahorra a Arnedo. Produce frutas, hortalizas, vinos, cereales, aceite y ganado.

Pradejón.—Villa de 1,975 habitantes, a 53 kilómetros de Logroño y a 4 de la estación de Lodosa, por carretera. Produce vinos, cereales y ganado.

PARTIDO JUDICIAL DE CERVERA DEL RÍO ALHAMA

Se encuentra en la región sudoriental de la provincia, y confina: al N., con el partido de Arnedo; al E., con la provincia de Navarra; al SE., con la de Zaragoza, y, al S. y O., con la de Soria.

El territorio es algo accidentado, sin que se registren en el mismo importantes altitudes, perteneciendo las mayores a la sierra de la Alcarra.

Baña el río Alhama y sus afluentes: el Valverde, el Añamaza y el Linares.

No hay ferrocarriles. De la cabeza del partido parten: una carretera hacia Arnedo, por Ventas del Baño, donde se cruza con la que va de Cornago a Fitero; otra hacia Soria, por Ventas de Cervera, donde se le une la que procede de Alfaro; y otra hacia Aguilar del Río Alhama. De Grávalos parte también un ramal que conduce a Alfaro.

Este partido consta de los ayuntamientos de Cervera del Río Alhama, Aguilar del Río Alhama, Cornago, Grávalos, Igea, Navajún y Valdemadera.

Cervera del Río Alhama.—Villa de 6,467 habitantes, a 90 kilómetros de Logroño y a 30 de la estación de Alfaro. Carreteras indicadas al describir el partido. Su principal riqueza consiste en la fabricación de alpagatas, de cuyo

artículo exporta grandes cantidades. Produce mucho vino, aceite, cereales y ganado. Tiene fábrica de electricidad. Posee un balneario de aguas sulfatadas cálcicas, variedad yodurada, llamado «La Albotea». Hay agregados los caseríos Cabretón, Valdegutur, Valverde y Ventas del Baño, y la aldea Rincón de Olivedo.

Aguilar del Río Alhama.—Villa de 2,049 habitantes, a 97 kilómetros de Logroño y a 37 de la estación de Alfaro, por carretera. Produce vinos, cereales, cera, miel, ganado y principalmente frutas. Hay fábrica de electricidad. Tiene agregados el lugar de Inestrillas, el caserío de Gutur y las casas de hortelanos Las Huertas.

Cornago.—Villa de 1,843 habitantes, a 72 kilómetros de Logroño y a 40 de la estación de Alfaro, por carretera. Produce aceite, cereales y ganado. Posee un balneario de aguas sulfurosas llamado «La Pazana». Hay agregada la aldea Valdeperillo.

Grávalos.—Villa de 943 habitantes, a 74 kilómetros de Logroño y a 26 de la estación de Alfaro. Carreteras a Arnedo, Alfaro y Soria. Produce cereales, aceite y ganado de cerda. Tiene un balneario de aguas sulfurado-cálcicas, conocido por «Fompodrida».

Igea.—Villa de 1,552 habitantes, a 76 kilómetros de Logroño y a 35 de la estación de Alfaro. Produce miel, vinos, cereales, aceite y ganado. Celebra mercados los domingos.

Navajún.—Lugar de 272 habitantes, a 105 kilómetros de Logroño y a 45 de la estación de Alfaro. Produce principalmente miel.

Valdemadera.—Lugar de 302 habitantes, a 103 kilómetros de Logroño y a 43 de la estación de Alfaro. Produce vinos, aceite y ganado.



Calahorra.—Iglesia de Santiago

PARTIDO JUDICIAL DE HARO

Se halla en la zona noroccidental de la provincia, y limita: por el N., con las de Burgos y Álava; por el E., con la última nombrada y el partido de Logroño; por el SE., con el de Nájera; por el S., con el de Santo Domingo de la Calzada, y, por el O., con el mismo y la nombrada provincia de Burgos.

Los montes Obarenes y la sierra de Toloño se desarrollan por el N. de este partido, dividiéndoles la corriente del río Ebro, que pasa, oprimida entre acantilados riscos, por las llamadas Conchas de Haro. Los principales afluentes absorbidos por dicho río dentro de esta jurisdicción son el arroyo Zamaca y el río Tirón, con sus tributarios el Ojallera y el arroyo Ea.

El ferrocarril de Castejón a Miranda de Ebro circula

por este territorio, tocando en la cabeza del partido. De ésta parten las siguientes carreteras: la de Briñas, en cuyo punto enlaza con la de Logroño a Miranda de Ebro; la de Logroño, por Gimileo, donde acude la que procede de Belorado, y por Briones, de donde arranca la de Vitoria, por Peñacerrada; la de Ollauri, en cuyo punto se bifurca en los sentidos de Ventas de Valpierre y de San Millán de la Cogolla; la de Santo Domingo de la Calzada, por Casalarreina; la de Treviana, por Anguciana; y la de Miranda de Ebro, que solo está construída hasta el límite de la provincia. Hay, además, una carretera que va de Tirgo a Pancorvo, de la que se desprende un ramalillo de 2 kilómetros que va a Cuzcurrita-Río Tirón, donde se une con la de Belorado a Logroño; otra que también parte de Tirgo hacia Miranda de Ebro, por Sajazarra; otra que procede de Nájera y muere en la estación de San Asensio, y, finalmente, un ramalillo que nace en Zarratón y empalma con la repetida carretera de Belorado a Logroño.

Comprende, este partido, los ayuntamientos de Haro, Abalos, Anguciana, Briñas, Briones, Casalarreina, Castañares de Rioja, Cellorigo, Cihuri, Cuzcurrita-Río Tirón, Foncea, Fonzaleche, Galbárrubi, Gimileo, Ochánduri, Ollauri, Ribas de Tereso, Rodezno, Sajazarra, San Asensio, San Vicente de la Sonsierra, Tirgo, Treviana, Villalba de Rioja y Zarratón.

Haro. — Ciudad de 7,579 habitantes, a 43 kilómetros de Logroño, con estación de ferrocarril. Carreteras indicadas al describir el partido. Hállase en terreno llano, al pié de una cordillera, a la margen derecha del Ebro, junto a su confluencia con el río Tirón. Sus templos más notables son la basilica de la Vega, que contiene interesantes retablos y pinturas, y la parroquia de Santo Tomás, en la que se admira una preciosa portada de estilo plateresco. La casa de Pozos es también interesante por su arquitectura, característica de fines del siglo XVII. La vega de Haro es sumamente feraz y produce cereales, frutas, legumbres y los renombrados vinos que han universalizado el nombre de la Rioja. También hay fábricas de aguardientes, de embutidos, de abonos minerales, de alpargatas, de aserrar maderas, de conservas alimenticias, de curtidos, de corsés, de fundas de paja para botellas, de harinas, de gaseosas, de jabón y de electricidad. Celébranse ferias del 30 de Mayo al 7 de Junio y del 8 al 15 de Septiembre. Mercados los martes y sábados. Hay agregados los caseríos Almenadora, Cantarranas, El Crucero, La Estación, El Ojo, San Felices y La Vega.

Abalos. — Villa de 540 habitantes, a 26 kilómetros de Logroño y a 9 de la estación de Briones. Carretera de Logroño a Miranda de Ebro. Produce cereales, vinos y ganado. Hay fábrica de electricidad.

Anguciana. — Villa de 758 habitantes, a 48 kilómetros de Logroño y a 5 de la estación de Haro. Carretera de Haro a Pancorvo. Produce vinos, cereales y ganado. Hay agregado el arrabal de Orea.

Briñas. — Villa de 356 habitantes, a 47 kilómetros de Logroño y a 4 de la estación de Haro. Carreteras a Miranda de Ebro, Haro y Logroño. Cosecha principalmente vinos.

Briones. — Villa de 2,316 habitantes, a 35 kilómetros de Logroño, con estación de ferrocarril. Carreteras a Miranda de Ebro, Vitoria y Logroño. Cosecha principalmente vinos. Hay agregados el caserío Ventas de Valpierre y las casas de hortelanos de Orozco y San Andrés.

Casalarreina. — Villa de 1,415 habitantes, a 45 kilóme-

tros de Logroño y a 7 de la estación de Haro. Carreteras a Haro, Santo Domingo de la Calzada, Belorado y Logroño. Cosecha principalmente granos.

Castañares de Rioja. — Villa de 907 habitantes, a 51 kilómetros de Logroño y a 13 de la estación de Haro. Carretera de Haro a Santo Domingo de la Calzada. Produce legumbres, patatas, cereales, vinos y ganado.

Cellorigo. — Villa de 162 habitantes, a 61 kilómetros de Logroño y a 9 de la estación de Miranda de Ebro. Cosecha cereales.

Cihuri. — Lugar de 404 habitantes, a 48 kilómetros de Logroño y a 8 de la estación de Haro. Cosecha vinos y cereales. Hay agregado el barrio El Priorato.

Cuzcurrita-Río Tirón. — Villa de 1,270 habitantes, a 51 kilómetros de Logroño y a 13 de la estación de Haro. Carreteras a Pancorvo, Logroño y Belorado. Cosecha principalmente vinos. Hay fábrica de electricidad. Tiene agregada la ermita y casetas de Tironcillo.

Foncea. — Villa de 436 habitantes, a 69 kilómetros de Logroño y a 5 de la estación de Buggedo. Produce cereales y ganado.

Fonzaleche. — Villa de 659 habitantes, a 65 kilómetros de Logroño y a 10 de la estación de Pancorvo. Cosecha vinos y cereales. Hay agregada la aldea Villaseca.

Galbárrubi. — Lugar de 244 habitantes, a 58 kilómetros de Logroño y a 8 de la estación de Miranda de Ebro. Carretera de Miranda a Tirgo. Cosecha cereales y vinos. Hay agregada la aldea de Castilseco.

Gimileo. — Villa de 125 habitantes, a 39 kilómetros de Logroño y a 4 de la estación de Haro. Carreteras a Miranda de Ebro, Belorado y Logroño. Cosecha vinos y cereales.

Ochánduri. — Villa de 296 habitantes, a 55 kilómetros de Logroño y a 17 de la estación de Haro. Cosecha cereales.

Ollauri. — Villa de 678 habitantes, a 40 kilómetros de Logroño y a 4 de la estación de Haro. Carreteras a Miranda de Ebro, San Millán de la Cogolla y Ventas de Valpierre. Cosecha vinos y cereales.

Ribas de Tereso. — Lugar de 118 habitantes, a 35 kilómetros de Logroño y a 10 de la estación de Briones. Carretera de Briones a Vitoria. Produce cereales, vinos y ganado. Hay fábrica de electricidad.

Rodezno. — Villa de 704 habitantes, a 41 kilómetros de Logroño y a 5 de la estación de Haro. Carretera de Haro a San Millán de la Cogolla. Cosecha vinos y cereales. Hay agregados el lugar de Cuzcurritilla y el caserío Las Cuevas.

Sajazarra. — Villa de 476 habitantes, a 54 kilómetros de Logroño y a 11 de la estación de Haro. Carretera de Miranda de Ebro a Tirgo. Cosecha cereales y vinos. Hay agregado el arrabal de Las Cuevas.

San Asensio. — Villa de 2,125 habitantes, a 31 kilómetros de Logroño, con estación de ferrocarril a 3 kilómetros. Carretera de dicha estación a Nájera. Produce vinos, cereales, aceite, aguardientes y ganado. Hay agregados el Barrio de las Cuevas y el caserío La Estrella.

San Vicente de la Sonsierra. — Villa de 1,854 habitantes, a 38 kilómetros de Logroño y a 3 de la estación de Briones. Carretera de Briones a Vitoria. Cosecha principalmente vinos. Hay fábrica de electricidad. Tiene agregada la aldea de Peciña.

Tirgo. — Villa de 512 habitantes, a 49 kilómetros de Logroño y a 11 de la estación de Haro. Carreteras a Pancorvo, Miranda de Ebro, Belorado y Logroño. Cosecha vinos y cereales.



HARO. — JARDINES DE SAN AGUSTÍN

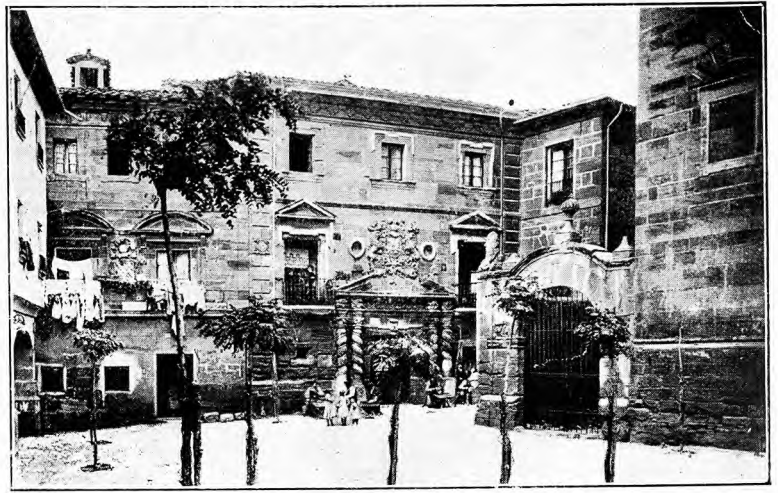

HARO. — CASA DE POZOS

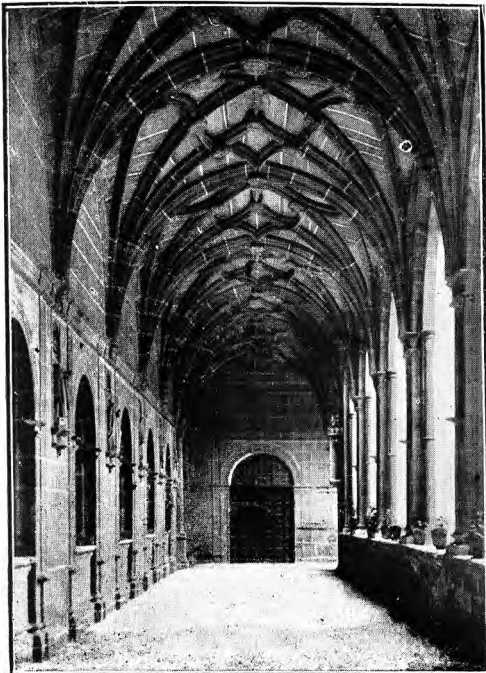

SAN MILLÁN DE LA COGOLLA. — CLAUSTRO



SANTO DOMINGO DE LA CALZADA. — RETABLO

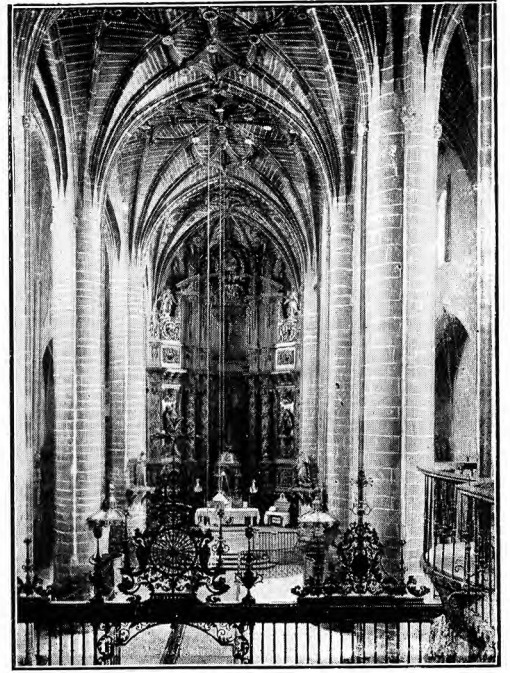

LOGROÑO. — SANTA MARÍA REDONDA

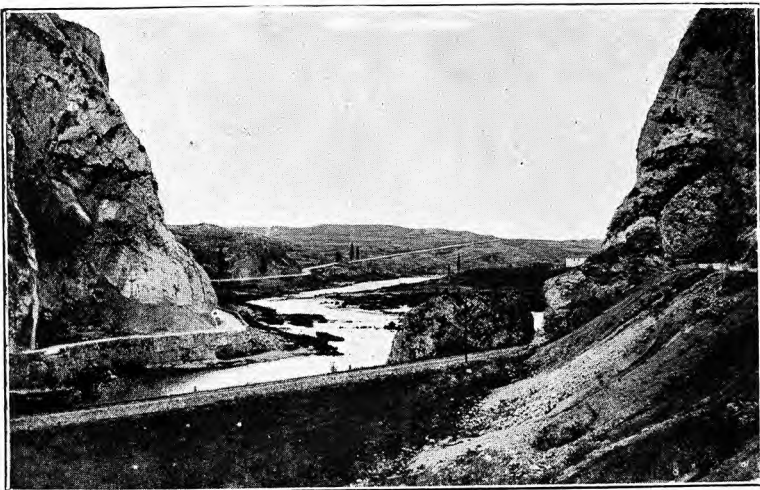

HARO. — LAS CONCHAS



CALAHORRA. — EL RÍO CIDACOS

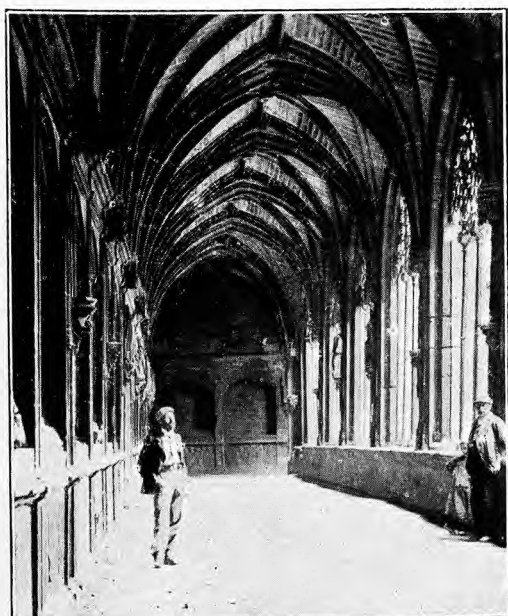

NÁJERA. — CLAUSTRO DE SANTA MARÍA LA REAL

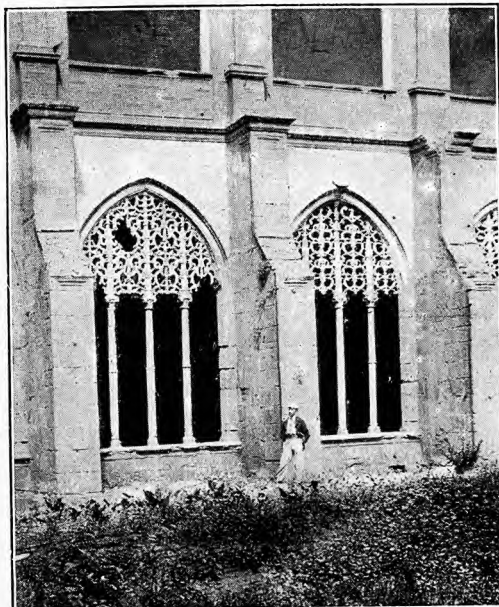

NÁJERA. — VENTANALES DEL CLAUSTRO

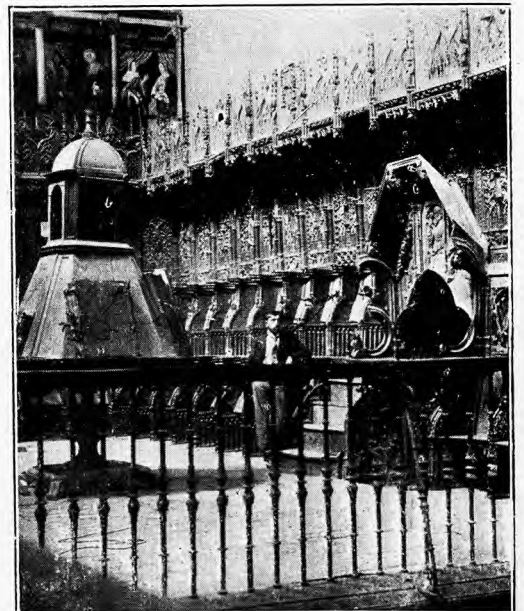

NÁJERA. — CORO DE SANTA MARÍA LA REAL

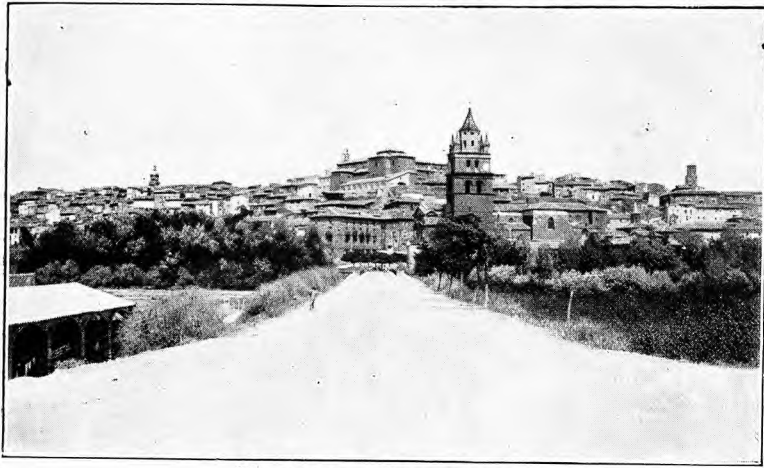

CALAHORRA. — VISTA PARCIAL



CALAHORRA. — CALLE DE JULIO CÉSAR



CALAHORRA. — ALTAR SANTOS EMETERIO Y CELEDONIO



CALAHORRA. — SACRISTÍA DE LA CATEDRAL

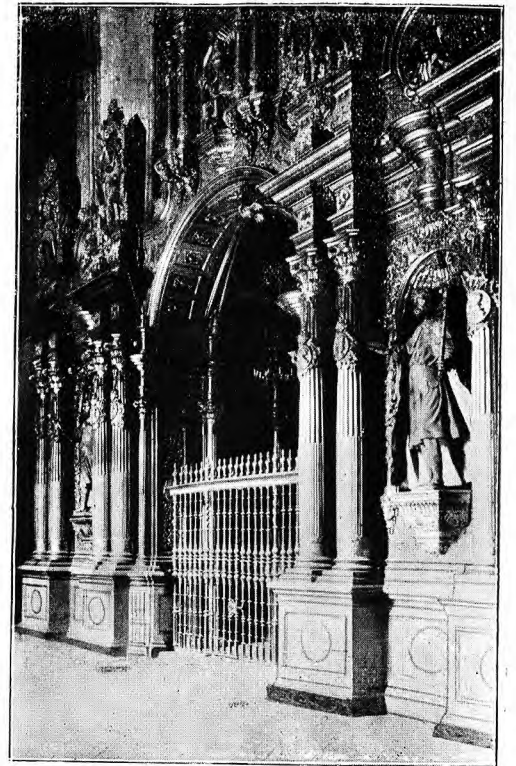

CALAHORRA. — TRASCORO DE LA CATEDRAL

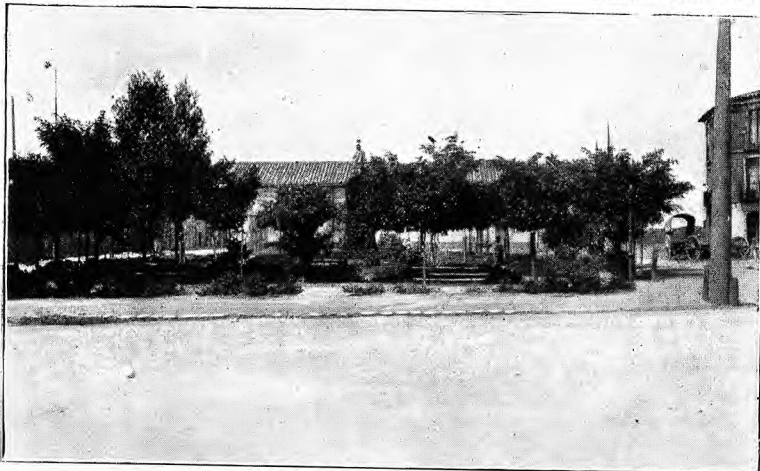

CALAHORRA. — LA GLORIETA



CALAHORRA. — FUENTE DE LOS TRECE CAÑOS



HARO. — PÓRTICO DE SANTO TOMÁS



NÁJERA. — CORO DE SANTA MARÍA



HARO. — BASÍLICA DE LA VEGA

Treviana. — Villa de 1,128 habitantes, a 59 kilómetros de Logroño y a 12 de la estación de Pancorvo. Carretera a Haro. Cosecha vinos y cereales.

Villalba de Rioja. — Lugar de 291 habitantes, a 51 kilómetros de Logroño y a 4 de la estación de San Felices. Produce vinos, aceite y ganado.

Zarratón. — Villa de 663 habitantes, a 45 kilómetros de Logroño y a 8 de la estación de Haro, por carretera. Produce vinos, cereales y embutidos.

PARTIDO JUDICIAL DE NÁJERA

Ocupa un extenso territorio que se extiende desde los límites sudoccidentales de la provincia hasta la zona septentrional de la misma. Confina: por el N., con los partidos de Santo Domingo de la Calzada, Haro y Logroño; por el E., con el último nombrado y el de Torrecilla en Cameros; por el S., con las provincias de Soria y Burgos, y, por el O., con la inmediata anterior y el mencionado partido de Santo Domingo de la Calzada.

El territorio es muy montañoso, exceptuando la región septentrional, que pertenece a la Rioja Alta. Por los límites orientales se forman las sierras de Camero Nuevo y de Moncalvillo; por los meridionales las de Castejón, Hormazal, Urbión y Triguera, y por los occidentales las de la Demanda y de San Lorenzo, de la última de las cuales se derivan las Peñas del Oro, que se extienden por el centro del partido. También se forman en la zona central los montes de La Hoz y de Nuestra Señora de Villarrica y las peñas de las Tres Marías. Fueron indicadas las principales altitudes al describir la provincia.

El río Najerilla se desarrolla casi por entero dentro de esta jurisdicción, recibiendo en ella muy numerosos afluentes, entre los cuales nombraremos: el Jalde y los arroyos de Brieva, Riofrío, Portilla y Neila, que entran por la margen derecha, y el Tuerto, con el arroyo Prado Sordo, el Cárdenas y los arroyos Tobía, Calamantis y Gatón, que entran por la izquierda. Una importante laguna, digna de ser mencionada, se forma al extremo meridional de este partido, entre los montes de la sierra de Urbión.

No hay ferrocarriles, y las carreteras, partiendo de la ciudad de Nájera, toman las direcciones de Burgos, Haro, Laguardia, Logroño y Salas de los Infantes. Esta última hace un largo recorrido dentro de la jurisdicción que describimos, siguiendo siempre a poca distancia el curso del río Najerilla. A 1'5 kilómetros de su arranque lanza dicha carretera un ramalillo, por la izquierda, hacia Tricio; 4 kilómetros más al S., lanza otro ramal por la derecha, hacia San Millán de la Cogolla, de cuyo punto parte una carretera que va a Haro, por Cañas y Alesanco; en Hospital de Anguiano echa también un ramalillo que conduce a Valbanera; atraviesa luego por La Hoz y, tomando dirección O., se introduce en la provincia de Burgos, después de tocar en Mansilla y en Canales.

Los términos municipales que comprende este partido son: Nájera, Alesanco, Alesón, Anguiano, Arenzana de Abajo, Arenzana de Arriba, Azofra, Badarán, Baños de Río Tobía, Berceo, Bezares, Bobadilla, Brieva de Cameros, Camprovín, Canales de la Sierra, Canillas de Río Tuerto, Cañas, Cárdenas, Castroviejo, Cordovín, Estollo, Hormilla, Hormilleja, Huércanos, Ledesma de la Cogolla, Manjarrés, Mansilla, Matute, Pedroso, San Millán de la Cogolla, Santa Coloma, Tobía, Torrecilla sobre Alesanco,

Tricio, Uruñuela, Ventosa, Ventrosa, Villar de Torre, Villarejo, Villavelayo, Villaverde de Rioja, Viniegra de Abajo y Viniegra de Arriba.

Nájera. — Ciudad de 2,724 habitantes, a 26 kilómetros de Logroño y a 12 de la estación de Cenicero. Carreteras indicadas al describir el partido. Hállase situada en una llanura, a la margen izquierda del río Najerilla. Es muy notable la iglesia del monasterio de Santa María la Real, edificada en el siglo xv por el arquitecto Almunio. Consta de tres naves divididas por diez columnas y cubiertas por bóvedas ojivales; tiene diez altares con interesantes retablos construidos en los siglos xvi y xviii; el primer Duque de Nájera descansa en un hermoso sepulcro que se halla al lado del Evangelio, en el presbiterio. Contiene dos coros, el alto y el bajo, el primero de los cuales está preciosamente labrado y constituye un ejemplar muy notable del arte gótico; la sillería fué trabajada por los hermanos Amutio, en 1493. A los piés de la iglesia, en la nave de la Epístola, están enterrados en magníficos sepulcros varios reyes y personajes de las cortes de Castilla y Navarra. El claustro es también notabilísimo, obra del siglo xiii al xiv; en los muros se admiran numerosas estatuas de gran interés artístico, y los ajimeces están llenos de labores afilegranadas.

Las principales producciones son vinos, cereales y hortalizas. Hay fábricas de chocolate, de gaseosas, de hormas para calzado y una de electricidad. Celebra ferias del 29 de Septiembre al 6 de Octubre y mercados los jueves.

El nombre de Nájera se debe a los moros, aunque varios autores pretenden que es mucho más antiguo el origen de esta ciudad. A mediados del siglo viii fué ya reconquistada por los cristianos. A fines del siglo x la tomó el rey de Navarra Sancho García, y el hijo y el nieto de éste se titularon reyes de Pamplona y Nájera. Sancho el Mayor residió en esta ciudad desde que obtuvo el título de Conde de Castilla (1030); este soberano la otorgó los famosos fueros que dieron origen a muchos usos y costumbres de Castilla. García Sánchez, hermano de aquél, estableció en Nájera la corte de Navarra, fundando el monasterio de Santa María, en cuya iglesia instituyó la orden de la Jarra o de la Terraza (1052). Habiendo armado guerra, este soberano, contra su hermano Don Fernando, fué vencido y muerto en la batalla de Atapuerca, y Don Fernando entró triunfante en Nájera, que ya no volvió a formar parte de la corona de Navarra, quedando, desde entonces, incorporada a los dominios de Castilla. Alfonso VII celebró Cortes en esta ciudad en 1144. Don Pedro I derrotó por dos veces a su hermano Don Enrique en los campos de Nájera.

Alesanco. — Villa de 1,178 habitantes, a 32 kilómetros de Logroño y a 18 de la estación de San Asensio. Carretera de Haro a San Millán de la Cogolla. Cosecha principalmente vinos. Hay fábrica de electricidad. Tiene agregadas las bodegas Las Cuevas.

Alesón. — Villa de 212 habitantes, a 23 kilómetros de Logroño y a 11 de la estación de Cenicero. Carretera de Logroño a Burgos. Produce cereales y ganado.

Anguiano. — Villa de 1,630 habitantes, a 48 kilómetros de Logroño y a 34 de la estación de Cenicero. Produce cereales y ganado. Hay fábrica de electricidad. Celebra ferias del 15 al 20 de Septiembre. Tiene agregados el barrio de las Cuevas y los corrales de Llaría.

Arenzana de Abajo. — Villa de 635 habitantes, a 27 kilómetros de Logroño y a 17 de la estación de Cenicero. Cosecha vinos, aceite y cereales.

Arenzana de Arriba. —Restablecido este ayuntamiento por acuerdo de la Diputación de 6 de Noviembre de 1912, no se le señala población.

Azofra. — Villa de 600 habitantes, a 31 kilómetros de Logroño y a 16 de la estación de San Asensio. Cosecha vinos.

Badarán. — Villa de 1,131 habitantes, a 36 kilómetros de Logroño y a 22 de la estación de Cenicero. Carretera de Nájera a San Millán de la Cogolla. Produce vinos, cereales, ganado y embutidos. Hay fábrica de electricidad.

Baños de Río Tobía. — Villa de 902 habitantes, a 37 kilómetros de Logroño y a 23 de la estación de Cenicero. Carretera de Nájera a Salas de los Infantes. Produce vinos, embutidos y ganado. Hay fábrica de electricidad.

Berceo. — Lugar de 585 habitantes, a 40 kilómetros de Logroño y a 26 de la estación de Cenicero. Carretera de Nájera a San Millán de la Cogolla. Produce vinos, cereales y ganado. Hay agregado el barrio La Cereceda.

Bezares. — Villa de 130 habitantes, a 25 kilómetros de Logroño y a 16 de la estación de Cenicero. Produce vinos y cereales.

Bobadilla. — Lugar de 217 habitantes, a 39 kilómetros de Logroño y a 25 de la estación de Cenicero. Carretera de Nájera a Salas de los Infantes. Produce cereales y ganado.

Brieva de Cameros. — Villa de 382 habitantes, a 54 kilómetros de Logroño, cuya estación es la más cercana. Produce patatas, cereales y ganado. Hay agregados los barrios Barruso y Valdiña.

Camprovín. — Villa de 548 habitantes, a 30 kilómetros de Logroño y a 20 de la estación de Cenicero. Produce vinos, cereales y embutidos. Hay agregada la aldea de Mahave.

Canales de la Sierra. — Villa de 678 habitantes, a 84 kilómetros de Logroño y a 70 de la estación de Cenicero. Cosecha cereales y ganado.

Canillas de Río Tuerto. — Villa de 271 habitantes, a 39 kilómetros de Logroño y a 26 de la estación de San Asensio. Carretera de Haro a San Millán de la Cogolla. Cosecha principalmente vinos. Hay fábrica de electricidad.

Cañas. — Villa de 283 habitantes, a 40 kilómetros de Logroño y a 27 de la estación de San Asensio. Carretera de Haro a San Millán de la Cogolla. Produce vinos y ganado. Posee un manantial de aguas medicinales en el Cerro Santo.

Cárdenas. — Villa de 349 habitantes, a 34 kilómetros de Logroño y a 20 de la estación de Cenicero. Cosecha vinos.

Castroviejo. — Villa de 222 habitantes, a 26 kilómetros de Logroño y a 23 de la estación de Cenicero. Produce maderas, carbón y ganado.

Cordovin. — Villa de 315 habitantes, a 38 kilómetros de Logroño y a 22 de la estación de San Asensio. Cosecha vinos y cereales.

Estollo. — Lugar de 396 habitantes, a 41 kilómetros de Logroño y a 27 de la estación de Cenicero. Produce cereales y ganado. Hay agregada la aldea San Andrés y los corrales Cabañares.

Hormilla. — Villa de 642 habitantes, a 29 kilómetros de Logroño y a 12 de la estación de San Asensio. Cosecha principalmente vinos.

Hormilleja. — Villa de 337 habitantes, a 30 kilómetros de Logroño y a 9 de la estación de San Asensio. Carretera de dicha estación a Nájera. Cosecha vinos y cereales.

Huércanos. — Villa de 917 habitantes, a 24 kilómetros de Logroño y a 10 de la estación de Cenicero. Produce vinos y ganado. Hay fábrica de electricidad.

Ledesma de la Cogolla. — Villa de 180 habitantes, a 39 kilómetros de Logroño y a 26 de la estación de Cenicero. Produce cereales, vinos y ganado.

Manjarrés. — Villa de 254 habitantes, a 23 kilómetros de Logroño y a 13 de la estación de Cenicero. Produce vinos y ganado.

Mansilla. — Villa de 570 habitantes, a 77 kilómetros de Logroño y a 61 de la estación de Cenicero. Carretera de Nájera a Salas de los Infantes. Produce cereales y ganado. Tiene un establecimiento de aguas alcalinas llamado «Balneario Fuente Salada». Hay agregados los barrios Cambrones y San Bartolomé.

Matute. — Villa de 709 habitantes, a 44 kilómetros de Logroño y a 30 de la estación de Cenicero. Produce cereales, frutas y mucho ganado.

Pedroso. — Villa de 550 habitantes, a 43 kilómetros de Logroño y a 30 de la estación de Cenicero. Produce cereales, legumbres, patatas y ganado. Tiene agregados los barrios de Santa Ana y Santa Marina.

San Millán de la Cogolla. — Villa de 870 habitantes, a 43 kilómetros de Logroño y a 27 de la estación de Cenicero. Carretera a Nájera. Posee un histórico monasterio, fundado por San Millán en el año 537. El edificio es suntuoso y tiene un magnífico claustro construido a mediados del siglo XVI, en el que están sepultados los señores de Vizcaya don Lope de Haro y don Sancho Saenz de Abalos. La iglesia es sumamente espaciosa y sus tres naves tienen extraordinaria elevación; corresponde a la primera mitad del siglo XVII, y atesora un retablo muy notable por los lienzos que contiene y un púlpito cuya labor escultórica es de mano maestra. La comarca produce principalmente cereales, maderas y ganado. Hay agregada la aldea de El Río.

Santa Coloma. — Villa de 460 habitantes, a 24 kilómetros de Logroño y a 17 de la estación de Cenicero. Produce maderas y ganado.

Tobía. — Villa de 172 habitantes, a 47 kilómetros de Logroño y a 33 de la estación de Cenicero. Produce cereales, frutas, legumbres, maderas y ganado.

Torrecilla sobre Alesanco. — Villa de 256 habitantes, a 38 kilómetros de Logroño y a 25 de la estación de San Asensio. Carretera de Haro a San Millán de la Cogolla. Cosecha vinos y cereales.

Tricio. — Villa de 840 habitantes, a 25 kilómetros de Logroño y a 13 de la estación de Cenicero. Carretera que empalma con la de Nájera a Salas de los Infantes. Cosecha vinos, aceite, cereales y legumbres. Hubo agregada la aldea de Arenzana de Arriba, que, desde 1912, forma ayuntamiento aparte.

Uruñuela. — Villa de 823 habitantes, a 26 kilómetros de Logroño y a 8 de la estación de Cenicero. Carretera de Nájera a Laguardia. Cosecha vinos, aceite y cereales.

Ventosa. — Villa de 318 habitantes, a 19 kilómetros de Logroño y a 9 de la estación de Cenicero. Carretera de Logroño a Burgos. Produce vinos, cereales y ganado. Hay agregadas las bodegas de Santa Eulalia.

Ventrosa. — Villa de 464 habitantes, a 64 kilómetros de Logroño y a 50 de la estación de Cenicero. Produce ganadería y cereales.

Villar de Torre. — Villa de 429 habitantes, a 43 kilómetros de Logroño y a 30 de la estación de San Asensio. Carretera de Haro a San Millán de la Cogolla. Produce cereales y ganado.

Villarejo. — Villa de 125 habitantes, a 45 kilómetros