

que vierten sus aguas en otros tantos estanques cuadriláteros.

Tres son las Salas Capitulares, y pueden considerarse como uno de los más notables museos de pintura, pues contienen obras numerosas de los más famosos artistas, descollando las de Van der Weyden, Ticiano, Velázquez,

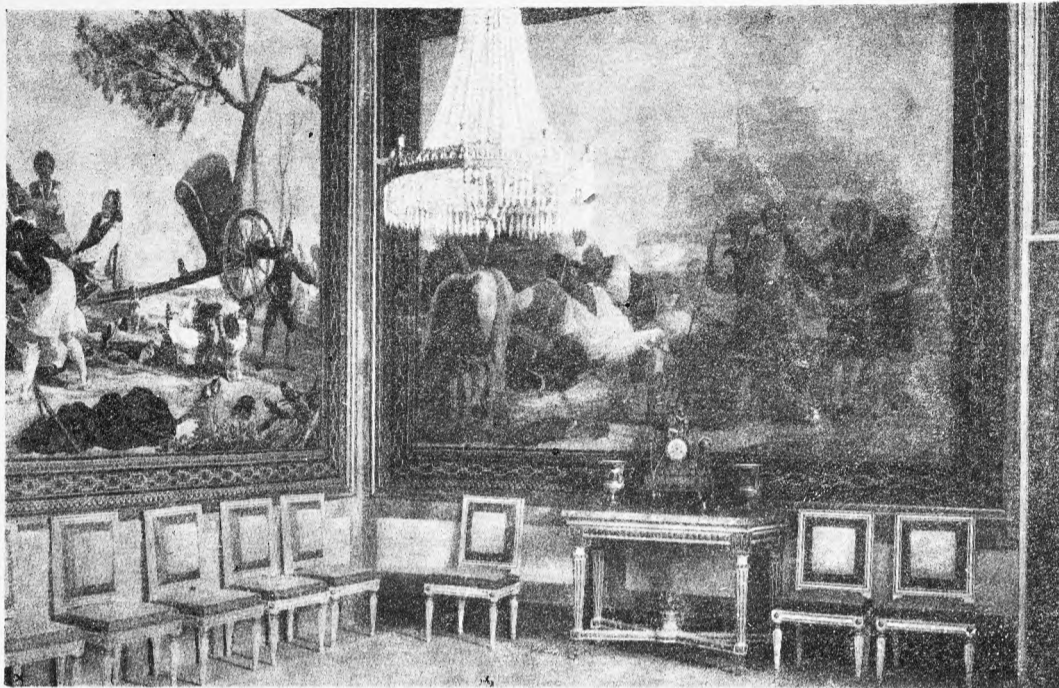

Tapices de Goya, en el Palacio

Bosch, Tintoretto, El Greco, Veronés, Ribera, Giordano, Pantoja de la Cruz, Sánchez Coello y algunas de escuela alemana. La llamada Iglesia Vieja sirvió de capilla mientras se construyó el Monasterio, y contiene muchos cuadros notables del Ticiano.

La escalera que conduce a las habitaciones altas del Monasterio, es una de las obras más soberbias del monumento. Su traza es debida al Bergamasco y los frescos de sus muros, representando la batalla de San Quintín, fueron ejecutados por Cangliasi, Giordano y Pelegrini. Las pinturas del techo, con la apoteosis de San Lorenzo, se deben a Giordano.

Por esta escalera se entra en el claustro superior, que está adornado con pinturas del Mudo y varios cuadros de Carducho. Hacia el lado NE. hay un camarín, donde se conservan: el altar portátil de Carlos I, varios autógrafos de Santa Teresa de Jesús y una estatua de alabastro, del Bautista, de poco tamaño y gran mérito artístico.

La Biblioteca principal se halla sobre el zaguán del patio de los Reyes. Es una sala muy espaciosa, pavimentada de mármol y decorada con extraordinaria riqueza. La estantería fué dibujada por Herrera y construída por José Flecha, y avanza del muro hasta el resalte de las pilastras, en las que hay colocados cuatro retratos de cuerpo entero, de Carlos I, Felipe II, Felipe III y Carlos II, ejecutados por Pantoja de la Cruz los tres primeros y por Carreño el último. Desde el remate

de los estantes hasta las bóvedas, está todo pintado al fresco, con mucha maestría, por Peregrino y Carducho. Los libros están colocados en las estanterías con los lomos hacia dentro, tal como los ordenó Arias Montano, y, en el centro de la sala, se hallan varias vitrinas, con las obras más notables expuestas. Sobre esta sala hay otra de las mismas dimensiones, destinada exclusivamente a los manuscritos.

Descritos a grandes rasgos el templo y el monasterio, debemos ocuparnos del Palacio, que ocupaban los reyes cuando residían en El Escorial. Hállase en el ángulo de E. y N. del edificio. Las habitaciones están decoradas y amuebladas con magnificencia, siendo numerosas las salas cuyas paredes están cubiertas con tapices de Goya y Teniers o con valiosos ejemplares de los Gobelinos. Algunas de aquellas tienen adornos de porcelana de la fábrica del Retiro. En el cuarto de los Infantes hay una imagen de la Virgen, de Alonso Cano, y un retrato de Felipe II, pintado por Pantoja de la Cruz. En el oratorio de la Reina se admira otra imagen de la Virgen, ejecu-

tada sobre tabla por Juan de Juanes.

Se da el nombre de *Habitación del Fundador* a un aposento que ocupaba Felipe II cuando moraba en el Monasterio. Es más bien la humilde celda de un monje que una cámara palaciega. Existen todavía en esta habitación los modestos muebles que usaba el austero soberano, quien acabó sus días, minados por una cruel enfermedad,

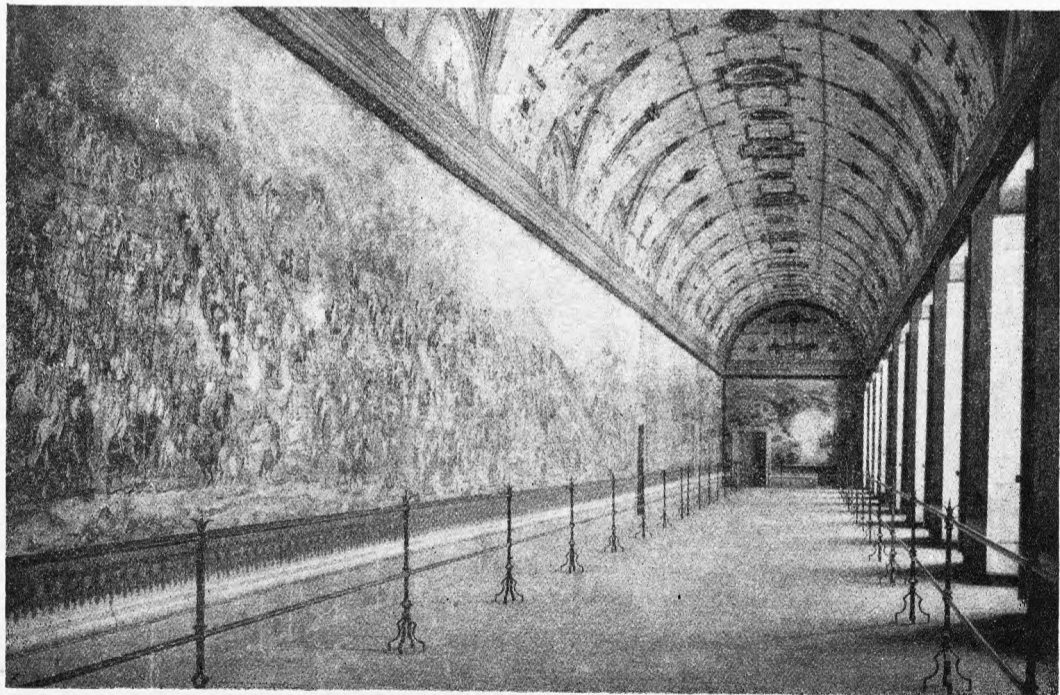

Sala de las Batallas, en el Palacio

en este lugar de retiro, despojado de toda ostentación. Con este procedimiento parece que el poderoso monarca quiso significar que aquel alarde de grandeza y opulencia, debido a su iniciativa, no era obra del orgullo humano, sino tributo de honor rendido por España a su ardiente fé religiosa.

La Sala de las Batallas, una de las más espaciosas del Palacio, toma aquel nombre de los magníficos frescos, que ocupan por completo sus muros, representando las batallas de La Higuera y de San Quintín. La bóveda está pintada a lo grutesco; y todas estas pinturas son de Granello y Fabricio, artistas italianos.

En los hermosos parques y jardines que rodean El Escorial hay dos pequeños edificios conocidos ambos por Casa del Príncipe, una de abajo, y otra de arriba. El primero fué construído en 1472 por el arquitecto Juan de Villanueva, destinado al príncipe Don Carlos. Tiene varios salones ricamente amueblados y decorados, con lienzos de notables artistas y curiosa colección de marfiles. La Casa de arriba es menos interesante y estaba destinada al infante Don Gabriel.

Tal es, en resumidos términos, el monumento prodigioso del Escorial, palacio y tumba, cenobio y templo, todo en una pieza, y símbolo perdurable de las pasadas grandezas y del espíritu inmortal de nuestra patria.

Alpedrete. — Villa de 461 habitantes, a 44 kilómetros de Madrid, con estación de ferrocarril (apeadero de Mata Espesa). Hay buenas canteras de piedra y cría ganado.

Aravaca. — Villa de 985 habitantes, a 9 kilómetros de Madrid y a 2 de la estación de Pozuelo de Alarcón. Produce cereales y celebra feria el 8 de Septiembre. Hay agregado el barrio Los Paradores.

Cercedilla. — Villa de 1,358 habitantes, a 58 kilómetros de Madrid, con estación de ferrocarril. Carretera de Navacerrada a Guadarrama. Estación veraniega muy concurrida por sus espléndidos panoramas y por la frescura de su clima.

Colmenar del Arroyo. — Villa de 453 habitantes, a 52 kilómetros de Madrid y a 12 de la estación de Robledo. Produce cereales, vinos, aceite, quesos y ganadería.

Colmenarejo. — Villa de 405 habitantes, a 34 kilómetros de Madrid y a 6 de la estación de Torreloa. Produce cereales y ganado. Explota minas de cobre.

Collado Mediano. — Villa de 604 habitantes, a 47 kilómetros de Madrid, con estación de ferrocarril. Carreteras a Navacerrada, Madrid y Guadarrama. Produce frutas y ganado.

Collado-Villalba. — Villa de 1,728 habitantes, a 40 kilómetros de Madrid, con estación de ferrocarril a 3 kilómetros. Carreteras a Madrid, Segovia, Manzanares el Real y Guadarrama. Cría ganados y explota canteras de piedra berroqueña. Hay agregado el barrio de La Estación.

Escorial (El). — Villa de 1,584 habitantes, a 44 kilómetros de Madrid, con estación de ferrocarril. Carreteras a Madrid, San Lorenzo y Navalcarnero. Cría mucho ganado. Hay una importante fábrica de chocolate. Tiene agregados la villa Navalquejigo, la aldea Peralejo y el caserío Cierros de la Asunción.

Fresnedillas. — Villa de 428 habitantes, a 45 kilómetros de Madrid y a 9 de la estación de Zarzalejo. Cría ganado vacuno y cabrío.

Galapagar. — Villa de 1,143 habitantes, a 33 kilómetros de Madrid y a 5 de la estación de Torreloa. Carreteras a Madrid, Guadarrama y El Escorial. Produce mucho ganado. Pertenecen a su término los apeaderos de La Navata y Navalquejigo. Hay agregada la colonia Fuente de la Teja.

Guadarrama. — Villa de 1,040 habitantes, a 48 kilómetros de Madrid, con estación de ferrocarril a 5 kilómetros.

Carreteras a La Coruña, Cercedilla, Navacerrada, Collado Mediano, Madrid y San Lorenzo del Escorial. Hay un establecimiento de aguas minerales llamado «Balneario Porqueriza». Celebra ferias del 22 al 24 de Septiembre. Hay agregado el barrio Colonia del Doctor Rubio.

Majadahonda. — Lugar de 1,061 habitantes, a 17 kilómetros de Madrid y a 2 de la estación de Las Rozas. Produce cereales, frutas, ganado y algo de vino.

Molinos (Los). — Villa de 522 habitantes, a 52 kilómetros de Madrid, a 3 de la estación de Cercedilla y a 2 del apeadero de su nombre. Carreteras a Navacerrada y Guadarrama. Produce cereales.

Navalagamella. — Villa de 676 habitantes, a 40 kilómetros de Madrid y a 13 de la estación de El Escorial. Carretera de Chapinería a Valdemorillo. Produce cereales, vinos, aceite y ganado.

Pardo (El). — Villa de 2,524 habitantes, a 15 kilómetros de Madrid, por carretera. Servicio de tranvías con la capital. Produce cereales, frutas y hortalizas. Hay agregados los caseríos La Puerta de Hierro y Viñuelas, y las casas de guardas Navachescas y Torrelaparada.

En este término hay un extenso territorio perteneciente al Real Patrimonio, dentro del cual son notables: el Palacio, la Casa del Príncipe, la Zarzuela y la Quinta. El Palacio fué fundado por Carlos I y ampliado por Felipe II; sufrió un incendio, siendo luego reconstruído por Felipe III, pero su terminación se debe a Carlos III, a cuya época corresponde más de la mitad del edificio. Su forma es rectangular, y le rodea un ancho foso. Un puente levadizo da acceso al Palacio por la portada del O., cuya arquitectura pertenece al estilo plateresco. Por las cuatro caras consta el edificio de planta baja y un piso, y todas sus aberturas tienen jambas y guardapolvos de granito. En los cuatro ángulos se elevan macizas torres. Tres patios contiene este palacio, adornado, el del centro, con pilastras y hornacinas, y los laterales con pórticos, cuya arquería se halla sostenida por columnas jónicas. Varias escaleras conducen a las habitaciones reales, que comprenden unas 60 salas magníficamente decoradas. La mayor parte de los salones están pintados al fresco por notables artistas, y cubiertos sus muros con riquísimas colecciones de tapices, procedentes generalmente de la Real Fábrica de Madrid, en los que se reproducen pinturas de Goya y de Teniers, representando cacerías, escenas campestres y aventuras del «Quijote». El mobiliario es espléndido, y los objetos de arte se hallan esparcidos con profusión por todas las estancias, muchas de las cuales contienen lienzos debidos a los más insignes pintores del siglo XVIII. Hay también un teatro muy bien decorado, al que se pasa por una galería ornada con medallones de mármol que tienen, en relieve, los bustos de los doce Césares.

La Capilla Real es, al mismo tiempo, la parroquia del pueblo, y se comunican con el Palacio, por una galería, las tribunas de la familia real. El templo es de planta rectangular, de cruz latina, con pilastras jónicas, y contiene muy buenos cuadros.

La Casa del Príncipe se halla al N. de la población y afecta la figura de un paralelogramo rectangular. Es de sólida construcción y elegante estilo. Sus habitaciones están ricamente decoradas con frescos de Maella y Bayeu; mármoles y bronce, muebles valiosos, esculturas y cortinajes, y suntuosas lámparas. Está rodeada de bellos jardines, con invernadero y casa de oficios.

A poco más de un kilómetro de la población, al E. de la misma, se encuentra la Quinta Real, que está cercada y contiene un palacio y varias casas; el palacio está edificado en una altura que domina la posesión, y tiene buenas y espaciosas habitaciones y un oratorio. En los jardines hay varias fuentes: La Gruta, La Cascada, Fuente Negra y Fuente Blanca. Bosques inmensos de enmarañada vegetación y sotos de caza mayor y menor, que abrazan una superficie de más de 75 kilómetros cuadrados, surcada por el Manzanares y otros riachuelos tributarios de aquél, corresponden a esta real posesión; a la que, además, pertenece la Casa de Oficios, con espacioso patio, caballerizas y cuartel; la Casa de los Infantes, y otros edificios accesorios.

La Zarzuela fué antiguamente una casa interesante por las pinturas notables que encerraba. Hoy es un edificio de poca importancia, con un buen jardín, huerta y árboles frutales.

Robledo de Chavela. — Villa de 1,551 habitantes, a 52 kilómetros de Madrid, con estación de ferrocarril a 1 kilómetro. Carreteras a Navas del Rey, a la estación y a los lindes de la provincia de Ávila. En el templo parroquial hay un precioso retablo gótico de Rincón, pintor de los Reyes Católicos, y una Cabeza de San Juan Bautista, esculpida por Berruguete. Produce cereales, maderas, vinos y ganadería.

Rozas de Madrid (Las). — Lugar de 1,076 habitantes, a 16 kilómetros de Madrid, con estación de ferrocarril. Carretera de Madrid a El Escorial. Produce cereales, ganadería y vinos. Hay una fábrica de electricidad.

Santa María de la Alameda. — Villa de 858 habitantes, a 64 kilómetros de Madrid, con estación de ferrocarril a 5 kilómetros. Produce cereales y ganado. Hay agregadas las aldeas La Cereda, Navalespino, La Hoya, Las Herreras, La Paradilla y Robledondo.

Torrelodones. — Villa de 520 habitantes, a 28 kilómetros de Madrid, con estación de ferrocarril a 1 kilómetro. Carreteras a La Coruña, Madrid, Colmenar Viejo y la Estación. Produce cereales, ganado y caza.

Valdemaqueda. — Villa de 343 habitantes, a 57 kilómetros de Madrid y a 6 de la estación de Robledo de Chavela, por carretera. Produce cereales, resinas y ganado.

Valdemorillo. — Villa de 1,980 habitantes, a 35 kilómetros de Madrid y a 12 de la estación de El Escorial. Carreteras a Navalcarnero, Chapinería y San Lorenzo del Escorial. Cosecha cereales y algo de vino y aceite; cría ganado; hay varios establecimientos de apicultura; explota canteras de caolín, y tiene fábricas de cal, de ladrillos refractarios, de loza y una de electricidad.

Villanueva del Pardillo. — Villa de 478 habitantes, a 25 kilómetros de Madrid y a 9 de la estación de Las Rozas, por carretera. Produce cereales y ganado.

Zarzalejo. — Villa de 731 habitantes, a 50 kilómetros de Madrid, con estación de ferrocarril. Produce cereales, ganado y algo de vino.

PARTIDO JUDICIAL DE SAN MARTÍN DE VALDEIGLESIAS

Se encuentra al extremo occidental de la provincia, y limita: por el N., con la de Ávila y el partido de San Lorenzo del Escorial; por el E., con el de Navalcarnero; por el SE. y S., con la provincia de Toledo, la cual forma una

cuña que se introduce, por la región meridional, hasta el centro del partido que describimos, y, por el O., con la provincia de Ávila.

El territorio es poco extenso y muy accidentado, desarrollándose, dentro del mismo, los montes Cabeza Gorda, Lancharrasa, Fuenfría y Cerro de la Horca, cuyas altitudes exceden mucho de los 1,000 metros, y el Cerro San Millán, que pasa de 800.

El río Alberche circula por esta jurisdicción, marcando sus confines sudorientales y recibiendo numerosos riachuelos, entre los cuales se distingue el río Cofío.

Le atraviesa por SE. la línea férrea de Madrid a Villa del Prado y Almorox.

De la villa de San Martín de Valdeiglesias parten carreteras hacia Ávila, Madrid y Escalona. La que va hacia Madrid, lanza, en Navas del Rey, un ramal que conduce a Robledo de Chavela. Otra carretera que va de Navalcarnero a Sotillo, cruza por nuestro partido, tocando en Villa del Prado, Cadalso y Rozas de Puerto Real.

Le integran los municipios de San Martín de Valdeiglesias, Cadalso de los Vidrios, Cenicientos, Navas del Rey, Pelayos de la Presa, Rozas de Puerto Real y Villa del Prado.

San Martín de Valdeiglesias. — Villa de 4,242 habitantes, a 69 kilómetros de Madrid y a 15 de la estación de Almorox. Carreteras indicadas al describir el partido. Sobre una altura conserva las ruinas de un antiguo castillo. Produce vinos, aceite, frutas y ganado. Hay fábricas de tinajas y de electricidad. Celebra ferias del 6 al 12 de Septiembre.

Cadalso de los Vidrios. — Villa de 2,347 habitantes, a 76 kilómetros de Madrid y a 15 de la estación de Almorox. Carretera de Sotillo a Navalcarnero. Produce vinos, aceite, ganados y vidrios huecos.

Cenicientos. — Villa de 2,600 habitantes, a 82 kilómetros de Madrid y a 10'5 de la estación de Almorox. Produce cereales, vinos, aceite y ganadería. Celebra ferias del 10 al 12 de Junio y del 24 al 26 de Agosto, y mercados los miércoles.

Navas del Rey. — Villa de 876 habitantes, a 55 kilómetros de Madrid y a 19 de la estación de Robledo. Carreteras a San Martín, a Madrid y a Robledo de Chavela. Produce vinos, aceite, frutas y ganadería. Hay minas de blenda, plomo, cobre y plata.

Pelayos de la Presa. — Villa de 210 habitantes, a 61 kilómetros de Madrid y a 12 de la estación de Villa del Prado. Carretera de San Martín a Madrid. Produce cereales y vinos.

Rozas de Puerto Real. — Villa de 747 habitantes, a 82 kilómetros de Madrid y a 20 de la estación de Almorox. Carretera de Sotillo a Navalcarnero. Produce cereales, castañas, maderas, ganado y algo de vino.

Villa del Prado. — Villa de 2,741 habitantes, a 60 kilómetros de Madrid, con estación de ferrocarril. Carretera de Sotillo a Navalcarnero. Produce cereales.

PARTIDO JUDICIAL DE TORRELAGUNA

Ocupa la parte más septentrional de la provincia, limitando: por el N., NO. y O., con la de Segovia; por el NE. y E., con la de Guadalajara, y, por el S., con el partido de Colmenar Viejo.

El terreno es muy montañoso, desarrollándose en él

los montes Carpetanos y la Somosierra, que señalan los límites con la provincia de Segovia, y la sierra Concha, que marca, en parte, los confines orientales con la provincia de Guadalajara. Las mayores altitudes, ya señaladas al estudiar la provincia, se registran en los picos Colgadzizos, Reajo Casón, Peñalara, Cabeza de Hierro, Najarra, Espartal, de la Miel y cerro Mondalindo.

El Jarama baña los confines sudorientales del partido, y, en las cercanías de Patones, recibe las aguas del Lozoya, que, a su vez, absorbe casi todas las corrientes que se forman en los montes de este territorio. El canal de Isabel II, que surte de aguas a la capital de España, las toma de este último río, 3 kilómetros al N. del Pontón de la Oliva. Algunas pequeñas corrientes meridionales de las vertientes del Mondalindo van a parar al Guadalix, que también es afluente del Jarama.

En todo el territorio no hay ninguna línea férrea, y las carreteras que le atraviesan son las siguientes: la de Burgos a Madrid, por Somosierra, La Serna, Lozoyuela, La Cabrera y Cabanillas de la Sierra; la que, partiendo de Rascafría, pasa por Lozoya y va a empalmar con la anterior, cerca de Relaños; la de Lozoyuela, Torrelaguna y Guadalajara, y la de Torrelaguna a Madrid.

Este partido se compone de los ayuntamientos de Torrelaguna, La Acebeda, Alameda del Valle, Berzosa del Lozoya, El Berrueco, Braojos, Buitrago del Lozoya, Bustarviejo, Cabanillas de la Sierra, La Cabrera, Canencia, Cervera de Buitrago, Garganta de los Montes, Gargantilla del Lozoya, Gascones, La Hiruela, Horcajo de la Sierra, Horcajuelo de la Sierra, Lozoya, Lozoyuela, Madarcos, Manjirón, Montejo de la Sierra, Navalafuente, Navarredonda, Las Navas de Buitrago, Oteruelo del Valle, Paredes de Buitrago, Patones, Pinilla del Valle, Piñuécar, Prádena del Rincón, La Puebla de la Mujer Muerta, Rascafría, Redueña, Robledillo de la Jara, Robregordo, La Serna, Serrada de la Fuente, Sieteiglesias, Somosierra, Torremocha de Jarama, Valdemanco, El Vellón, Venturada y Villavieja del Lozoya.

Torrelaguna.—Villa de 3,277 habitantes, a 52 kilómetros de Madrid, a 42 de la estación de Humanes, a 44 de la de Guadalajara y a 41 de la de Torrejón de Ardoz. Carreteras a Madrid, Guadalajara y Burgos. La iglesia parroquial es un hermoso ejemplar del estilo gótico decadente. Cosecha cereales, vinos y aceite. Celebra ferias del 31 de Agosto al 3 de Septiembre.

Acebeda (La).—Lugar de 310 habitantes, a 84 kilómetros de Madrid y a 49 de la estación de Segovia. Produce cereales y ganado.

Alameda del Valle.—Lugar de 382 habitantes, a 83 kilómetros de Madrid y a 29 de la estación de Segovia. Carretera de Rascafría a Lozoya. Produce patatas y ganadería; exporta pieles y lanas.

Berzosa del Lozoya.—Lugar de 97 habitantes, a 75 kilómetros de Madrid y a 50 de la estación de Humanes. Produce cereales y ganado.

Berrueco (El).—Villa de 560 habitantes, a 61 kilómetros de Madrid y a 55 de la estación de Humanes. Carretera de Torrelaguna a Lozoyuela. Produce cereales, ganadería y algo de vino.

Braojos.—Villa de 344 habitantes, a 79 kilómetros de Madrid y a 49 de la estación de Segovia. Produce cereales, patatas y ganado.

Buitrago del Lozoya.—Villa de 676 habitantes, a 72

kilómetros de Madrid y a 48 de la estación de Segovia. Carretera de Madrid a Burgos. Produce cereales, carbón, patatas y ganado; hay fábrica de electricidad; celebra ferias del 1 al 3 de Septiembre y el sábado siguiente a la fiesta de Todos los Santos y tres días más, y mercados los sábados.

Bustarviejo.—Villa de 1,289 habitantes, a 63 kilómetros de Madrid y a 33 de la estación de Colmenar Viejo. Produce carbón vegetal, patatas, manzanas y alubias. Celebra ferias del 14 al 16 de Septiembre.

Cabanillas de la Sierra.—Villa de 374 habitantes, a 52 kilómetros de Madrid y a 32 de la estación de Colmenar Viejo. Carretera de Madrid a Burgos. Produce cereales y ganados. Celebra ferias del 3 al 5 de Septiembre.

Cabrera (La).—Villa de 418 habitantes, a 57 kilómetros de Madrid y a 38 de la estación de Colmenar Viejo. Carretera de Madrid a Burgos. Produce cereales y ganado.

Canencia.—Villa de 576 habitantes, a 66 kilómetros de Madrid y a 37 de la estación de Colmenar Viejo. Produce cereales y ganado. Celebra feria el segundo domingo de Octubre.

Cervera de Buitrago.—Lugar de 224 habitantes, a 67 kilómetros de Madrid y a 55 de la estación de Humanes. Cosecha cereales.

Garganta de los Montes.—Lugar de 539 habitantes, a 69 kilómetros de Madrid y a 40 de la estación de Colmenar Viejo. Produce cereales y ganado. Hay agregado el caserío El Cuadrón.

Gargantilla del Lozoya.—Lugar de 452 habitantes, a 73 kilómetros de Madrid y a 46 de la estación de Segovia. Produce cereales, patatas y ganado. Hay agregado el lugar Pinilla de Buitrago.

Gascones.—Lugar de 236 habitantes, a 76 kilómetros de Madrid y a 56 de la estación de Segovia. Produce cereales y ganado.

Hiruela (La).—Villa de 197 habitantes, a 95 kilómetros de Madrid y a 55 de la estación de Espinosa de Henares. Cosecha cereales y frutas.

Horcajo de la Sierra.—Lugar de 451 habitantes, a 84 kilómetros de Madrid y a 56 de la estación de Segovia. Produce cereales y ganado. Hay agregado el lugar Aoslos.

Horcajuelo de la Sierra.—Villa de 361 habitantes, a 87 kilómetros de Madrid y a 60 de la estación de Segovia. Produce cereales y ganado.

Lozoya.—Villa de 637 habitantes, a 80 kilómetros de Madrid y a 36 de la estación de Segovia. Carretera de Rascafría a Lozoyuela. Produce cereales, patatas, carbón y ganadería.

Lozoyuela.—Villa de 667 habitantes, a 63 kilómetros de Madrid y a 45 de la estación de Colmenar Viejo. Carreteras a Rascafría, Burgos, Madrid y Torrelaguna. Produce cereales y ganado, y celebra ferias del 22 al 24 de Agosto.

Madarcos.—Lugar de 144 habitantes, a 83 kilómetros de Madrid y a 56 de la estación de Segovia. Cosecha cereales y patatas.

Manjirón.—Lugar de 481 habitantes, a 70 kilómetros de Madrid y a 52 de la estación de Colmenar Viejo. Produce cereales, carbón vegetal y ganado. Hay agregado el lugar Cinco Villas.

Montejo de la Sierra.—Villa de 492 habitantes, a 88 kilómetros de Madrid y a 61 de la estación de Segovia. Produce patatas, cereales y ganado. Celebra ferias del 28 al 30 de Septiembre.

Navalafuente.—Villa de 224 habitantes, a 56 kilómetros de Madrid y a 32 de la estación de Colmenar Viejo. Produce cereales y mucho ganado.

Navarredonda.—Lugar de 294 habitantes, a 80 kilómetros de Madrid y a 44 de la estación de Segovia. Produce cereales y ganado. Hay agregado el lugar San Mamés.

Navas de Buitrago (Las).—Lugar de 245 habitantes, a 65 kilómetros de Madrid y a 47 de la estación de Colmenar Viejo. Explota canteras de piedra berroqueña.

Oteruelo del Valle.—Lugar de 199 habitantes, a 82 kilómetros de Madrid y a 28 de la estación de Segovia. Carretera de Rascafría a Lozoya. Cosecha cereales.

Paredes de Buitrago.—Lugar de 240 habitantes, a 81 kilómetros de Madrid y a 55 de la estación de Espinosa de Henares. Produce cereales y ganadería.

Patones.—Lugar de 331 habitantes, a 58 kilómetros de Madrid y a 35 de la estación de Humanes. Produce cereales, ganado y algo de vino.

Pinilla del Valle.—Lugar de 302 habitantes, a 82 kilómetros de Madrid y a 30 de la estación de Segovia. Carretera de Rascafría a Lozoya. Produce patatas y ganado.

Piñuécar.—Lugar de 318 habitantes, a 80 kilómetros de Madrid y a 61 de la estación de Segovia. Produce cereales, patatas y ganado. Hay agregado el lugar Gandullas y el caserío Bellidas.

Prádena del Rincón.—Lugar de 280 habitantes, a 86 kilómetros de Madrid y a 60 de la estación de Humanes. Produce cereales, patatas y mucho ganado.

Puebla de la Mujer Muerta (La).—Villa de 293 habitantes, a 90 kilómetros de Madrid y a 36 de la estación de Humanes. Cosecha cereales.

Rascafría.—Villa de 742 habitantes, a 79 kilómetros de Madrid y a 28 de la estación de Segovia. Carretera a Lozoya y Torrelaguna. Llábase a esta villa «La Perla de la Sierra», por su privilegiada situación. Estación veraniega muy concurrida, al pie de Peñalara, uno de los montes más elevados de España. A poco más de un kilómetro de la población se encuentra la iglesia del Monasterio de Cartujos de Nuestra Señora del Paular, donde se conservan, entre otras obras de arte, el retablo de cinco cuerpos, en mármol, de estilo florentino, el mejor que, en su clase, existe en España, y un célebre tabernáculo, tam-

bién de mármoles, de doce metros de altura. Está declarada monumento nacional. A este ayuntamiento están agregados los caseríos Los Batanes, Fábrica de Aserrar Madera y El Paular.

Redueña.—Villa de 201 habitantes, a 53 kilómetros de Madrid y a 35 de la estación de Colmenar Viejo. Cosecha cereales.

Robledillo de la Jara.—Lugar de 443 habitantes, a 72 kilómetros de Madrid y a 56 de la estación de Humanes. Produce cereales, vinos y ganados. Hay agregado el lugar Atazar.

Robregordo.—Villa de 323 habitantes, a 89 kilómetros de Madrid y a 55 de la estación de Segovia. Carretera de Madrid a Burgos. Cría ganados.

Serna (La).—Lugar de 129 habitantes, a 77 kilómetros de Madrid y a 50 de la estación de Segovia. Carretera de Madrid a Burgos. Produce cereales y ganados.

Serrada de la Fuente.—Lugar de 136 habitantes, a 78 kilómetros de Madrid y a 52 de la estación de Humanes. Cosecha cereales.

Sieteiglesias.—Lugar de 157 habitantes, a 62 kilómetros de Madrid y a 50 de la estación de Guadalajara. Produce cereales.

Somosierra.—Villa de 159 habitantes, a 93 kilómetros de Madrid y a 58 de la estación de Segovia. Carretera de Madrid a Burgos. Produce cereales y ganado.

Torremocha de Jarama.—Lugar de 217 habitantes, a 57 kilómetros de Madrid y a 39 de la estación de Humanes. Cosecha vinos y cereales.

Valdemanco.—Lugar de 318 habitantes, a 58 kilómetros de Madrid y a 38 de la estación de Colmenar Viejo. Produce vinos, cereales y ganado.

Vellón (El).—Villa de 780 habitantes, a 45 kilómetros de Madrid y a 30 de la estación de Colmenar Viejo. Carretera de Madrid a Torrelaguna. Produce cereales, vinos y ganadería. Hay agregada la aldea El Espartal.

Venturada.—Villa de 225 habitantes, a 49 kilómetros de Madrid y a 30 de la estación de Colmenar Viejo. Carretera de Madrid a Burgos. Cosecha cereales.

Villavieja del Lozoya.—Lugar de 353 habitantes, a 76 kilómetros de Madrid y a 50 de la estación de Segovia. Produce cereales, patatas, judías y ganados.

Provincia de Toledo

Se extiende desde el centro hasta el extremo occidental de Castilla la Nueva, y tiene sus límites: al N., con las provincias de Ávila y Madrid; al E., con la de Cuenca; al S., con la de Ciudad Real; al SO., con la de Badajoz y el término municipal de Anchuras, que corresponde a la nombrada provincia de Ciudad Real, y, al O., con la de Cáceres.

Hállase situada entre los 39° 16' y 40° 20' de latitud N. y los 0° 47' E. y 1° 42' O. de longitud, del meridiano de Madrid.

Su extensión superficial abraza 15,333 kilómetros cuadrados, y el número de sus habitantes asciende a 413,217, correspondiendo, por lo tanto, 26'95 habitantes por kilómetro cuadrado.

Comprende los partidos judiciales de Toledo, Escalona, Illescas, Lillo, Madrideojos, Navahermosa, Ocaña, Orgaz, Puente del Arzobispo, Quintanar de la Orden, Talavera de la Reina y Torrijos, con Audiencia Provincial, que corresponde a la Territorial de Madrid, a cuyo Distrito Universitario pertenece también nuestra provincia.

En lo militar forma parte de la primera Región, cuya capitania reside en la capital de España, y en lo religioso se halla distribuida entre el obispado de Ávila y el arzobispado de Toledo.

Orografía. — El más importante núcleo montañoso de esta provincia se desarrolla por el S. de la misma, en los llamados Montes de Toledo, los cuales van a unirse, por el O., con las sierras de Altamira y de Guadalupe, que se extienden por la vecina provincia de Cáceres. Aquellos montes, que tienen sus principales alturas en los macizos meridionales, van degradándose a medida que se acercan al cauce del Tajo.

Enumerándolas de O. a E., las mayores eminencias de esta cordillera son: el monte Aljibes (1,200 metros), el monte Viezo (1,203 metros), el Alto del Corral de Cantos (1,419 metros), el monte Rana y el Quintanilla (700 y 661 metros respectivamente), el pico de Peñafiel (1,410 metros) y pico de Noez (1,035 metros). Desde el puerto del Milagro comienza la Sierra del Castañar, con el cerro Amor (1,371 metros) y el cerro Pilonés (1,263 metros) y las lejanas derivaciones Sierra de Layos (1,084 metros) y monte Marica (945 metros). Continúa luego la Sierra de Yébenes, de la que deriva el cerro del Buey (964 metros), y, entre dicha sierra, que cruza por el centro la parte estrecha del partido de Orgaz, y la del Pocito, que aparece al S. del mismo, se extienden Las Guadalerzas, con los montes Cubos (1,256 metros) y Dorado (1,128 metros). A continuación de la mencionada Sierra del Pocito, que alcanza sus principales altitudes en los cerros Rondines 1,073

metros), Serijo (1,028 metros) y Paloma (1,034 metros). se halla la de la Calderina, que en el cerro de su nombre llega a 1,209 metros; en los montes El Cáliz y Parra, a 1,018 y 1,170 metros respectivamente, y en el cerro Cabalgador, a 933 metros.

Otros montes disgregados aparecen por la región oriental de esta provincia, donde se hallan la extensa meseta de Ocaña, con una altura media de 750 metros; los Altos de Lillo, con los cerros de San Antón y del Gollino (817 y 833 metros respectivamente); los cerros del Romeral (877 metros) y Borregas (788 metros), y Sierra Larga (764 metros) y monte Alberquillas (993 metros).

Una extensa zona sudoriental de esta provincia, que se extiende por los partidos de Madrideojos, Lillo y Quintanar de la Orden, pertenece a las llanuras de la llamada Mancha Alta.

En la región septentrional, separada del resto de la provincia por la corriente del Tajo, hay también algunos importantes macizos montañosos y notables irregularidades topográficas. El principal de aquellos está formado por la sierra de San Vicente, que en su cerro más elevado alcanza 1,321 metros, y la llanura más espaciosa aparece en el partido de Illescas, conociéndose con el nombre de La Sagra.

Hidrografía. — La mayor parte del territorio de esta provincia pertenece a la cuenca del Tajo, cuyo río entra por el NE., serpenteando por los confines de la provincia de Madrid, e internándose en la nuestra, describiendo caprichosas curvas, hasta salir de la misma por O., donde, en un pequeño trecho, marca también los límites de la provincia de Cáceres.

Este famoso río recibe, dentro del territorio toledano, multitud de corrientes fluviales más o menos importantes, entre las cuales citaremos las de mayor caudal, a saber: por la margen derecha, el río Jarama, el Guadarrama y el Alberche, y, por la izquierda, el arroyo de la Vega, con sus tributarios el Cedrón y el de Santa María; el río Algodor, los arroyos de Valdecabra, Guajara, de las Cuevas y del Tocón; los ríos Cellena y Pusa; el arroyo de Sangrera y el río Cebalo.

Por NO., el río Tietar, que se forma en las vertientes occidentales de la sierra de San Vicente, riega una porción del territorio juntamente con sus tributarios el Guadiervas y el Alcañizo. Aquel río es también afluente del Tajo, desaguando en él, después de muy entrado en la provincia de Cáceres.

Las vertientes meridionales de los montes de Toledo y de las sierras del Castañar y del Pocito; las meridionales y septentrionales de la Calderina, y los llanos de la Mancha

Alta, pertenecen a la cuenca del Guadiana, en la siguiente forma: El Cigüela, tributario del Záncara, riega dichos llanos juntamente con sus afluentes el Albardana y el Riansares; en las laderas de la Calderina y del Pocito nace el Bañuelos; en las de la sierra del Castañar y de la parte oriental de los montes de Toledo se forman el Bullaque y su tributario el del Milagro, y en las de la parte occidental de los mismos, se forman el Estena y otras pequeñas corrientes que afluyen directamente al expresado Guadiana.

Muy numerosas lagunas se forman al SE. de la provincia, esparcidas por los partidos de Quintanar de la Orden, Lillo y Madridejos, mereciendo nombrarse, entre ellas, las de la Nava, Grande, de los Carros, de Taray, Larga, de la Albardiosa, del Altillo, Chica y Grande de Villafranca de los Caballeros, de Peña Hueca, de Tirez y las de las cercanías de Tembleque y Turleque.

Además de los canales de riego de La Sagra y de Ventosilla, hay en esta provincia numerosas acequias de propiedad particular.

Minas y aguas minerales. — Las explotaciones mineras son nulas en este territorio; en el cual no se registraba, en 1918, ni una sola concesión de mina productiva. Las improductivas eran: 2 de cobre, 5 de grafito, 17 de hierro, 9 de plomo, 5 de plomo argentífero, 3 de sal gema, 2 de sosa, 3 de sulfato de sosa y 1 de sulfato de magnesia, con una extensión conjunta de 1,285 hectáreas.

Los manantiales de aguas medicinales son muy numerosos, mereciendo especial mención, por la fama de que gozan: las aguas de Quero, clorurado-sódico-magnésicas; las de Espinoso del Rey, ácido-ferruginosas, y las de Añover de Tajo y Madridejos o Villafranca, salinas frías.

Clima y producciones agrícolas. — Participando esta provincia de las variaciones atmosféricas que ofrecen las regiones montañosas y de los cambios bruscos de temperatura que se observan en las llanuras desabrigadas, el clima es generalmente desapacible, sintiéndose excesivo calor, en algunos puntos, durante el verano, mientras, en la misma estación, refrescan notablemente las noches en otros parajes, sucediéndose los días destemplados, contra los cuales hay que tomar precauciones para evitar enfermedades. En invierno suelen dominar los vientos del N. y del NE., que mantienen una temperatura constantemente fría y borrascosa.

Varias son también las calidades de la tierra, y, por lo tanto, los productos de la misma son muy distintos en unas o en otras zonas. Es general y abundante en todo el territorio la cosecha de cereales, singularmente en los partidos de Illescas y Torrijos; la de leguminosas también abunda, especialmente en los partidos de Quintanar y Escalona; en casi todos se producen en mayor o menor cantidad las patatas y garbanzos, y en algunos se cosechan riquísimos frutos. Naranjas, limones, azafrán, anís, seda y lino, cáñamo y esparto, solo se producen en contadas comarcas, no faltando, en ningún partido, más o menos cosecha de aceite y vino.

Según las estadísticas de la provincia, en 1918 se destinaron a viñedo 78,119 hectáreas, que produjeron 2.254,956 quintales métricos de uva, de la que se emplearon 2.237,306 quintales métricos a la vinificación, extrayéndose de ella 1.358,234 hectólitros de mosto. De olivar había plantadas 63,282 hectáreas, recolectándose 381,905 quintales métricos de aceituna, de los que se destinaron 378,805 a la fabricación de aceite, obteniéndose 62,861

quintales métricos. A la siembra de trigo se destinaron 236,692 hectáreas, con una producción de 1.530,259 quintales métricos de grano y 2.103,246 quintales métricos de paja; a la de cebada, 100,555 hectáreas, con 1.243,406 quintales métricos de grano y 2.037,339 quintales métricos de paja; a avena, 35,654 hectáreas, con 244,781 quintales métricos de grano y 317,087 quintales métricos de paja; a centeno, 17,142 hectáreas, con 81,928 quintales métricos de grano y 119,421 quintales métricos de paja; a maíz, 750 hectáreas, con 12,750 quintales métricos de grano; a mijo, 260 hectáreas, con 3,770 quintales métricos de grano; a garbanzos, 19,000 hectáreas, con 99,164 quintales métricos de legumbre; a habas, 6,850 hectáreas, con 78,710 quintales métricos de legumbre; a guisantes, 1,880 hectáreas, con 8,980 quintales métricos de legumbre; a judías, 1,000 hectáreas, con 13,000 quintales métricos de legumbre; a algarrobas, 24,630 hectáreas, con 117,950 quintales métricos de fruto; a lentejas, 840 hectáreas, con 3,660 quintales métricos de fruto; a almortas, 2,049 hectáreas, con 9,944 quintales métricos de fruto, y a yeros, 6,468 hectáreas, con 32,682 quintales métricos de fruto.

El territorio, sumamente quebrado, presenta hondanadas umbrías y valles frescales, donde los pastos son abundantes, dando lugar a una importante riqueza pecuaria. De la estadística de 1918 resultaban en esta provincia: 9,680 cabezas de ganado caballar; 51,560 de ganado mular; 44,060 de asnal; 32,590 de vacuno; 636,446 de lanar; 95,089 de cabrío, y 55,768 de cerda.

Existen varias razas de ganado caballar para silla y tiro ligero, que gozan de buen renombre; es muy apreciada la mula manchega, y entre el ganado vacuno hay las variedades extremeña y serrana, de especial aptitud para trabajo y carne. El lanar pertenece, en su mayoría, a la raza entrefina, de bastante corpulencia y precocidad; el cabrío se destina a la producción de carne, que se consume principalmente en la plaza de Valencia, y el de cerda es oriundo de la raza extremeña, muy perfeccionada en algunos términos, especialmente en el de Talavera de la Reina, donde se han hecho cruzamientos con razas inglesas, que han dado excelente resultado.

Las transacciones se efectúan generalmente en las importantes ferias que se celebran en diversos puntos de la provincia.

Industria y comercio. — La importancia que tuvieron antiguamente las industrias textiles de seda y lanería decreció notablemente desde el siglo XVIII, por los grandes cambios efectuados en la maquinaria, quedando hoy día completamente anonadada la riqueza industrial en aquellos ramos; queda todavía la producción de armas, especialmente de hojas toledanas, importando una cifra respetable, y la de artículos de acero damasquinado en oro, que goza de fama universal.

Talavera de la Reina produce, desde muy antiguo, un género peculiar de cerámica, muy apreciado, no solo en España, sino también en el extranjero, y en Puente del Arzobispo, Toledo y Ocaña, también se fabrica loza característica. Galonería de seda y telas ordinarias vienen produciéndose todavía en diversas localidades, pero bajo el punto de vista industrial es muy escasa la importancia de esta provincia.

El comercio se reduce a la exportación de productos agrícolas sobrantes y a la de armas, damasquinados y



VISTA PARCIAL DE LA CIUDAD

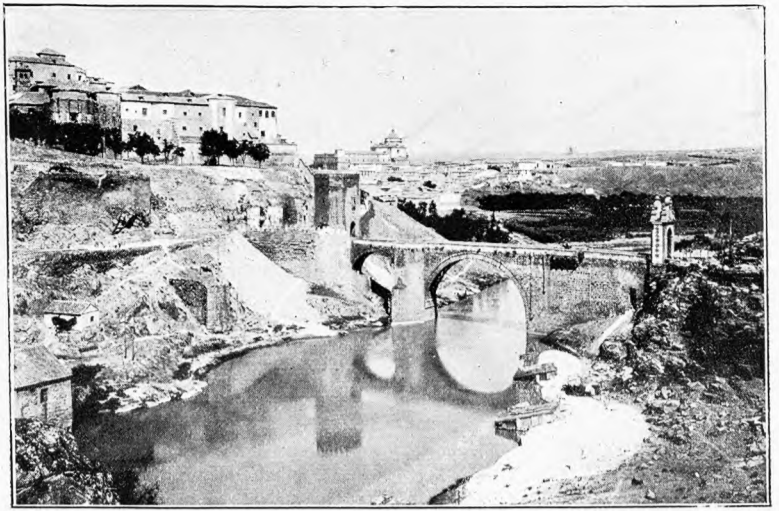

PUENTE DE ALCÁNTARA

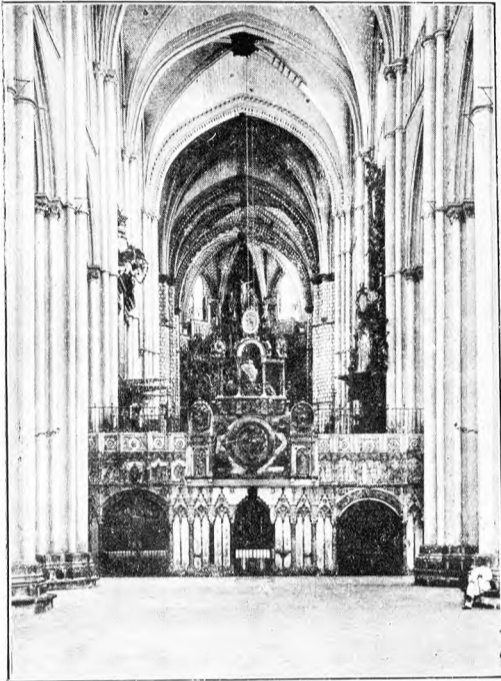

INTERIOR DE LA CATEDRAL

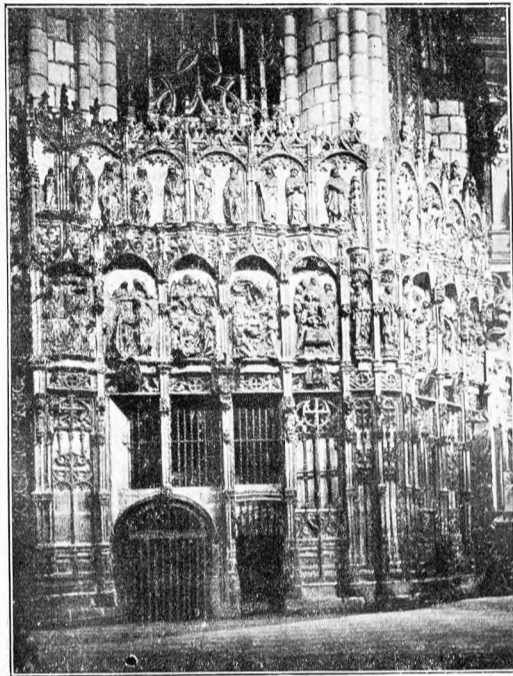

DETALLE DE LA CATEDRAL

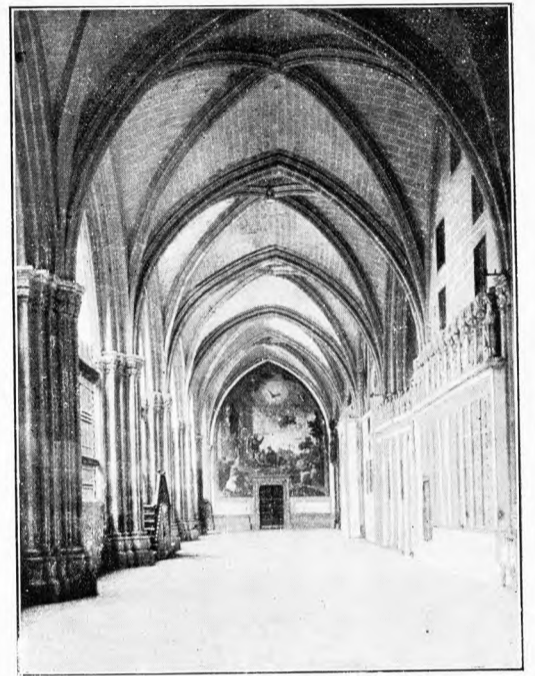

CLAUSTRO DE LA CATEDRAL



LA CASA DEL GRECO

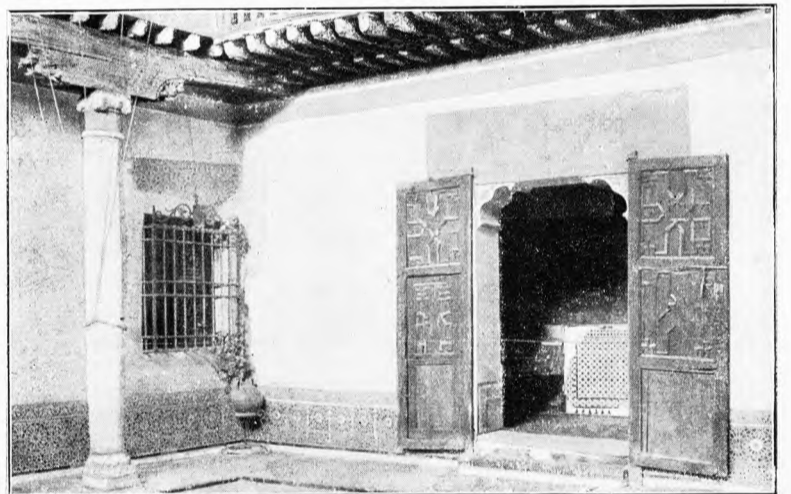

PATIO DE LA CASA DEL GRECO

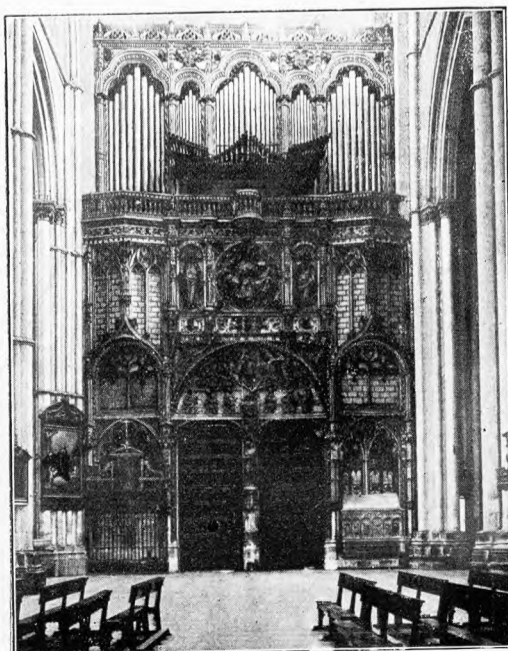

CATEDRAL. PUERTA DE LOS LEONES



EL CRISTO DE LA LUZ

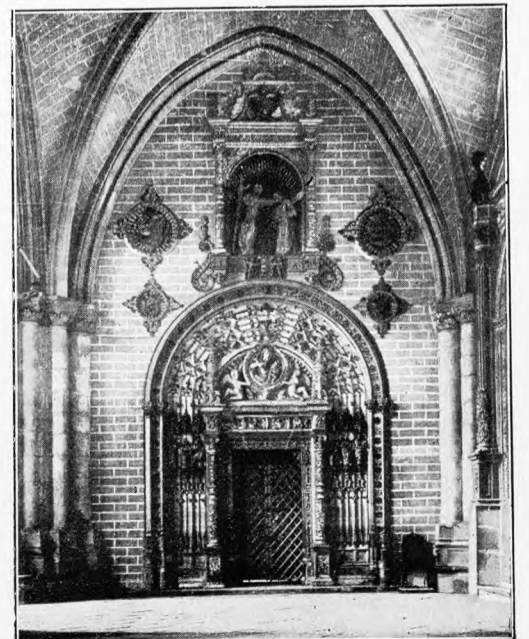

CATEDRAL. PUERTA DEL TESORO