

de Cuenca, con estación de ferrocarril. Produce cereales, aceite y vinos.

*Carrascosa del Campo*. — Villa de 1,945 habitantes, a 56 kilómetros de Cuenca, a 17 de la estación de Huete y a 12 de la de Paredes. Carreteras a Tarancón, Huete, Cuenca y Saelices. Produce cereales, vinos, aceite y ganado. Hay agregado el caserío Valdejudíos.

*Castillejo del Romeral*. — Villa de 488 habitantes, a 47 kilómetros de Cuenca, con estación de ferrocarril. Produce cereales, aceite, vinos y ganado. Carreteras a La Peraleja y a Torrejoncillo del Rey. Hay agregado el caserío Caracena del Valle.

*Garcinarro*. — Lugar de 914 habitantes, a 76 kilómetros de Cuenca y a 15 de la estación de Huete. Carreteras a Sacedón, Huete y Vellisca. Produce cereales, aceite, vinos y ganado.

*Horcajada de la Torre*. — Villa de 796 habitantes, a 41 kilómetros de Cuenca y a 14 de la estación de Caracenilla. Carretera de Tarancón a Cuenca. Produce cereales, azafrán, aceite, miel, vinos y ganado.

*Jabalera*. — Villa de 412 habitantes, a 80 kilómetros de Cuenca y a 20 de la estación de Huete. Carretera de Sacedón a Vellisca. Produce cereales, aceite, vinos, miel y ganados.

*Loranca del Campo*. — Villa de 669 habitantes, a 55 kilómetros de Cuenca y a 8 de la estación de Huete. Carretera de Saelices a Sacedón. Produce principalmente cereales y ganado.

*Mazarulleque*. — Villa de 537 habitantes, a 73 kilómetros de Cuenca y a 9 de la estación de Vellisca. Carretera de Vellisca a Sacedón. Produce cereales, aceite, quesos y ganado.

*Moncalvillo del Huete*. — Villa de 467 habitantes, a 70 kilómetros de Cuenca y a 11 de la estación de Huete. Produce cereales, ganado y vinos. Hay agregado el caserío San Bartolomé.

*Montalbo*. — Villa de 1,199 habitantes, a 60 kilómetros de Cuenca y a 34 de la estación de Tarancón. Carreteras a Madrid, Valencia, Palomares del Campo y Villargo de Fuentes. Produce cereales, vinos y ganado.

*Naharros*. — Lugar de 348 habitantes, a 35 kilómetros de Cuenca y a 12 de la estación de Castillejo del Romeral. Carreteras a Tarancón, Cuenca, Castillejo del Romeral y Torrejoncillo del Rey. Cosecha principalmente cereales.

*Olmedilla del Campo*. — Villa de 428 habitantes, a 53 kilómetros de Cuenca y a 10 de la estación de Huete. Carretera de Tarancón a Cuenca. Produce cereales, vinos, aceite y ganado.

*Palomares del Campo*. — Villa de 1,677 habitantes, a 50 kilómetros de Cuenca y a 28 de la estación de Castillejo del Romeral. Produce cereales, vinos, aceite y ganado.

*Peraleja (La)*. — Villa de 1,013 habitantes, a 59 kilómetros de Cuenca y a 12 de la estación de Caracenilla. Carreteras a Huete, Cañaveras, La Ventosa y Castillejo del Romeral. Produce cereales, aceite, vinos y ganado.

*Pineda de Gigüela*. — Villa de 491 habitantes, a 40 kilómetros de Cuenca y a 6 de la estación de Castillejo del Romeral. Produce cereales, vinos, aceite, miel, patatas y ganado.

*Portalrubio de Guadamajud*. — Lugar de 583 habitantes, a 67 kilómetros de Cuenca y a 18 de la estación de Huete. Produce aceite, vinos, cereales y ganado.

*Saceda del Río*. — Villa de 461 habitantes, a 61 kilómetros de Cuenca y a 10 de la estación de Huete. Carretera

de Carrascosa del Campo a Cañaveras. Produce aceite, cereales, vinos, cáñamo y ganado. Hay agregado el barrio La Solana.

*Saceda-Trasierra*. — Lugar de 433 habitantes, a 72 kilómetros de Cuenca y a 7 de la estación de Vellisca. Produce vinos, aceite, cereales y ganado.

*Tinajas*. — Villa de 1,020 habitantes, a 65 kilómetros de Cuenca y a 25 de la estación de Caracenilla. Cosecha aceite, anís y cereales. Hay fábricas de tejidos.

*Torrejoncillo del Rey*. — Villa de 1,725 habitantes, a 44 kilómetros de Cuenca y a 21 de la estación de Castillejo del Romeral, por carretera. Cosecha cereales, vinos y aceite. Tiene fábrica de electricidad.

*Valdemoro del Rey*. — Lugar de 389 habitantes, a 65 kilómetros de Cuenca y a 14 de la estación de Huete. Produce cereales, aceite, vinos y ganados.

*Valparaiso de Abajo*. — Villa de 673 habitantes, a 48 kilómetros de Cuenca y a 15 de la estación de Huete. Carretera de Cuenca a Tarancón. Cosecha cereales, aceite y vinos.

*Valparaiso de Arriba*. — Villa de 457 habitantes, a 50 kilómetros de Cuenca y a 12 de la estación de Caracenilla. Produce cereales, vinos, hortalizas y ganado.

*Vellisca*. — Villa de 928 habitantes, a 67 kilómetros de Cuenca y a 2 de su estación de ferrocarril. Carretera a Sacedón. Produce miel, vinos, azafrán, aceite y ganado.

*Verdelpino de Huete*. — Villa de 599 habitantes, a 57 kilómetros de Cuenca y a 5 de la estación de Caracenilla. Produce cereales, aceite, maderas y ganado.

*Villalba del Rey*. — Villa de 1,296 habitantes, a 70 kilómetros de Cuenca y a 30 de la estación de Huete. Produce cereales, aceite y ganado lanar.

*Villanueva de Guadamajud*. — Villa de 462 habitantes, a 49 kilómetros de Cuenca y a 10 de la estación de Castillejo del Romeral. Carretera de La Peraleja a La Ventosa. Produce azafrán, cereales, aceite y ganado.

*Villar del Aguila*. — Villa de 329 habitantes, a 45 kilómetros de Cuenca y a 28 de la estación de Castillejo del Romeral. Cosecha principalmente cereales, aceite y vinos. Hay agregado el caserío Torrebucait.

*Zafra de Zancara*. — Villa de 891 habitantes, a 55 kilómetros de Cuenca y a 37 de la estación de Castillejo del Romeral. Produce principalmente cereales y ganado.

#### PARTIDO JUDICIAL DE MOTILLA DEL PALANCAR

Hállase al SE. de la provincia, y tiene sus límites al N., con los partidos de Cuenca y Cañete; al E., con la provincia de Valencia; al S., con la de Albacete, y, al O., con el partido de San Clemente.

El territorio es llano en su mayor parte y los accidentes de la parte montañosa son relativamente elevados. Las alturas principales corresponden al cerro del Hornillo, situado al NO., y al monte Callejas, que se desarrolla al centro del partido, no lejos de su capital.

Le bañan los siguientes ríos: el Cabriel, por Oriente; el Júcar, por Occidente, y el Valdemembra y el de la Graja, por el centro.

No hay líneas férreas, y las carreteras completamente construidas son: la que va de Madrid a Utiel, que atraviesa el territorio de NO. a E., pasando por la cabeza del partido, de donde parte un ramal en dirección N., hacia Almodóvar del Pinar, y otro ramal en dirección NE., hacia Campillo de Altobuey, empalmando ambos, en dichas localida-

des, con la carretera de Cuenca a Casas Ibáñez, que entra por el N. y sale por el SO. Otra carretera parte de Motilla del Palancar hacia Villargordo de Júcar y La Roda. En Villanueva de la Jara se concentran cinco carreteras, procedentes de San Clemente, Casasimarro, Tarazona, Villagarcía e Iniesta, y, finalmente, hay otra carretera que va de Graja de Iniesta a Villagarcía.

Los ayuntamientos que componen esta jurisdicción judicial son: Motilla del Palancar, Alarcón, Almodóvar del Pinar, Barchin del Hoyo, Buenache de Alarcón, Campillo de Altobuey, Casasimarro, Castillejo de Iniesta, Chumillas, Enguñanos, Gabaldón, Gascas, Graja de Iniesta, El Herrumblar, Hontecillas, Iniesta, Ledaña, Minglanilla, Olmedilla de Alarcón, Paracuellos, El Peral, La Pesquera, El Picazo, Piqueras del Castillo, Pozoseco, Puebla del Salvador, Quintanar del Rey, Rubielos Altos, Rubielos Bajos, Solera del Gabaldón, Tébar, Valhermoso de la Fuente, Valverdejo, Villagarcía del Llano, Villalpardo, Villanueva de la Jara y Villarta.

*Motilla del Palancar.* — Villa de 3,295 habitantes, a 70 kilómetros de Cuenca y a 48 de la estación de La Roda. Carreteras indicadas al describir el partido. Produce vinos, cereales, azafrán, alcoholes, resinas y géneros de punto. Celebra ferias del 1.º al 4 de Septiembre y mercados los lunes.

*Alarcón.* — Villa de 821 habitantes, a 75 kilómetros de Cuenca y a 45 de la estación de La Roda. Produce cereales, vinos y ganados, y fabrica tejidos de lana.

*Almodóvar del Pinar.* — Villa de 993 habitantes, a 50 kilómetros de Cuenca, cuya estación es la más cercana. Carreteras a Motilla del Palancar, Cuenca y Casas Ibáñez. Produce cereales, ganados y vino.

*Barchin del Hoyo.* — Villa de 492 habitantes, a 50 kilómetros de Cuenca, cuya estación es la más cercana. Produce cereales, aceite, vinos, ganado y alfarería.

*Buenache de Alarcón.* — Villa de 1,593 habitantes, a 77 kilómetros de Cuenca, cuya estación es la más cercana. Carretera de Madrid a Valencia, por Utiel. Cosecha aceite, vinos, azafrán, cereales, patatas, zumaque y legumbres.

*Campillo de Altobuey.* — Villa de 3,447 habitantes, a 67 kilómetros de Cuenca y a 60 de la estación de La Roda. Carreteras a Cuenca, Casas Ibáñez y Motilla del Palancar. Produce vinos, azafrán, aceite, cereales, ganados, aguardientes y chocolate. Celebra ferias del 8 al 10 de Septiembre y mercados los domingos.

*Casasimarro.* — Villa de 2,708 habitantes, a 94 kilómetros de Cuenca y a 24 de la estación de La Roda. Produce zumaque, azafrán, aceite, vinos, cereales, ganados, aguardientes, tejas, jabón y guitarras y bandurrias, que constituyen la especialidad del país. Celebra ferias por Pascua de Pentecostés y el 24 de Agosto.

*Castillejo de Iniesta.* — Villa de 345 habitantes, a 86 kilómetros de Cuenca y a 50 de la estación de La Gineta. Carretera de Madrid a Valencia, por Utiel. Produce cereales, miel y azafrán.

*Chumillas.* — Lugar de 351 habitantes, a 40 kilómetros de Cuenca, cuya estación es la más cercana. Produce principalmente ganado y cereales.

*Enguñanos.* — Villa de 1,639 habitantes, a 74 kilómetros de Cuenca y a 45 de la estación de Utiel. Produce aceite, vinos, cereales y ganado.

*Gabaldón.* — Villa de 515 habitantes, a 62 kilómetros de Cuenca y a 56 de la estación de La Roda. Carretera de

Motilla del Palancar a Almodóvar del Pinar. Produce cereales, vinos y ganados.

*Gascas.* — Lugar de 389 habitantes, a 77 kilómetros de Cuenca y a 50 de la estación de La Roda. Produce cereales, legumbres, hortalizas y ganados.

*Graja de Iniesta.* — Villa de 465 habitantes, a 92 kilómetros de Cuenca y a 48 de la estación de Utiel. Carretera de Madrid a Valencia, por Utiel. Cosecha principalmente vinos y cereales.

*Herrumblar (El).* — Villa de 697 habitantes, a 100 kilómetros de Cuenca y a 45 de las estaciones de Utiel y de La Gineta. Produce vinos, aceite, cereales y ganado.

*Hontecillas.* — Villa de 448 habitantes, a 65 kilómetros de Cuenca, cuya estación es la más cercana. Carretera de Madrid a Valencia, por Utiel. Produce zumaque, azafrán, cereales, vinos y ganado.

*Iniesta.* — Villa de 3,921 habitantes, a 92 kilómetros de Cuenca y a 40 de la estación de La Gineta. Produce cereales, vinos, ganado y aceite. Hay agregadas las aldeas Alcahozo, Casas de Juan Fernández y La Ribera.

*Ledaña.* — Villa de 1,822 habitantes, a 105 kilómetros de Cuenca y a 37 de la estación de La Gineta. Produce vinos, azafrán, cereales, ganados y alcoholes. Hay agregada la aldea Casablanca.

*Minglanilla.* — Villa de 2,967 habitantes, a 88 kilómetros de Cuenca y a 40 de la estación de Utiel. Produce vinos, cereales, azafrán, aceite, alcoholes, bujías y harinas. Explota una mina de sal gema. Celebra feria el 14 de Septiembre. Hay agregadas las aldeas Contreras, Fuenseca y La Moraleja, y las casas de hortelanos Los Molinillos.

*Olmedilla de Alarcón.* — Villa de 324 habitantes, a 75 kilómetros de Cuenca y a 55 de la estación de La Roda. Carretera de Madrid a Valencia, por Utiel. Produce cereales, vinos, aceite, piedras de molino e hilados.

*Paracuellos.* — Lugar de 921 habitantes, a 60 kilómetros de Cuenca, cuya estación es la más cercana. Cosecha principalmente cereales. Hay agregada la aldea Huércemes.

*Peral (El).* — Villa de 888 habitantes, a 76 kilómetros de Cuenca y a 42 de la estación de La Roda. Produce cereales, vinos, azafrán y ganado. Celebra mercados los miércoles.

*Pesquera (La).* — Villa de 922 habitantes, a 88 kilómetros de Cuenca y a 40 de la estación de Utiel. Produce vinos, aceite, cereales, azafrán y ganado. Hay agregados los caseríos La Pradera y Rinconada de las Carrascas.

*Picazo (El).* — Villa de 1,296 habitantes, a 92 kilómetros de Cuenca y a 36 de la estación de La Roda. Produce vinos, cereales, aceite y ganado.

*Piqueras del Castillo.* — Lugar de 268 habitantes, a 46 kilómetros de Cuenca, cuya estación es la más cercana. Produce cereales, vinos y ganado.

*Pozoseco.* — Villa de 191 habitantes, a 80 kilómetros de Cuenca y a 42 de la estación de La Roda. Carretera de La Roda a Motilla del Palancar. Produce cereales, vinos y aceite.

*Puebla del Salvador.* — Villa de 751 habitantes, a 80 kilómetros de Cuenca y a 47 de la estación de Utiel. Carretera de Cuenca a Casas Ibáñez. Cosecha vinos, cereales, aceite y azafrán.

*Quintanar del Rey.* — Villa de 3,436 habitantes, a 98 kilómetros de Cuenca y a 26 de la estación de La Gineta. Produce cereales, vinos, almendras, piñones y ganado. Celebra mercados los jueves.

*Rubielos Altos.* — Villa de 210 habitantes, a 85 kilómetros de Cuenca y a 35 de la estación de La Roda. Carretera de La Roda a Motilla del Palancar. Cosecha principalmente cereales, vinos y aceite.

*Rubielos Bajos.* — Villa de 709 habitantes, a 90 kilómetros de Cuenca y a 40 de la estación de La Roda. Carreteras a La Roda, Motilla del Palancar, San Clemente e Iniesta. Cosecha principalmente vino, aceite y cereales.

*Solera del Gabaldón.* — Lugar de 226 habitantes, a 45 kilómetros de Cuenca, cuya estación es la más cercana. Carretera de Cuenca a Casas Ibáñez. Produce cereales, ganados y chocolate.

*Tébar.* — Villa de 1,453 habitantes, a 80 kilómetros de Cuenca y a 37 de la estación de La Roda. Produce azafrán, cereales, aceite, vinos y ganado.

*Valhermoso de la Fuente.* — Lugar de 321 habitantes, a 76 kilómetros de Cuenca y a 49 de la estación de La Roda. Cosecha principalmente cereales.

*Valverdejo.* — Lugar de 229 habitantes, a 67 kilómetros de Cuenca y a 55 de la estación de La Roda. Cosecha principalmente cereales.

*Villagarcía del Llano.* — Villa de 1,494 habitantes, a 100 kilómetros de Cuenca y a 28 de la estación de La Gineta. Carreteras a Villanueva de la Jara y a Graja de Iniesta. Produce cereales, vinos, aceite, azafrán, maderas, aguardientes y ganado. Hay agregada la aldea Casas del Olmo.

*Villalpardo.* — Villa de 639 habitantes, a 97 kilómetros de Cuenca y a 48 de la estación de Utiel. Cosecha aceite, vinos, cereales y azafrán.

*Villanueva de la Jara.* — Villa de 2,622 habitantes, a 86 kilómetros de Cuenca y a 33 de la estación de La Roda. Carreteras a San Clemente, Casasimarro, Tarazona, Villagarcía e Iniesta. Produce azafrán, vinos, aceite, cereales, aguardientes y ganado. Hay fábricas de géneros de punto, de chocolate, de aguardientes, de tejidos de lana y algodón, y una de electricidad. Celebra ferias del 5 al 7 de Agosto y mercados los jueves. Tiene agregados las aldeas Casas de Santa Cruz y San Benito, y el caserío Casas de Hermenegildo.

*Villarta.* — Villa de 751 habitantes, a 95 kilómetros de Cuenca y a 45 de la estación de Utiel. Cosecha principalmente cereales, vinos y aceite.

## PARTIDO JUDICIAL DE PRIEGO

Ocupa la región extrema septentrional de la provincia, y confina: por el N., NE. y NO., con la de Guadalajara; por el S. y SE., con el partido de Cuenca, y, por el SO., con el de Huete.

Las zonas central y oriental del partido son montuosas, desarrollándose en ellas buena parte de la Serranía de Cuenca, con los Altos de Poyatos y el pico Juez, como principales eminencias. La zona occidental pertenece a la extensa comarca de La Alcarria, con mucha llanura y poca elevación de los montes que la pueblan.

El río Guadiela, tributario del Tajo, riega la mayor parte del territorio con sus afluentes el Cuervo, el Escabas, el Trabaque, el Merdanchel y el Guadamejud; mientras el propio Tajo, por su alta cuenca, baña una pequeña porción situada al NE.

No hay ferrocarriles, y las carreteras son las siguientes: la de Cifuentes a Cuenca, por Priego y Albalate de las Nogueras, en cuyo punto se destaca un ramal hacia Caña-

mares y otro hacia Ribatajada; la de Priego a Salmeroncillos; la de Priego a Cañamares; la de Gascueña a Villalba del Rey; la de Priego a Huete y Saelices, por Cañaveras, y la de Alcocer a Cuenca, que se cruza con la anterior en la expresada villa de Cañaveras.

Comprende los ayuntamientos de: Priego, Albalate de las Nogueras, Albendea, Alcantud, Alcohujate, Arandilla del Arroyo, Arrancacepas, Beteta, Buciegas, Canalejas del Arroyo, Cañamares, Cañaveras, Cañaveruelas, Cañizares, Carrascosa, Castejón, Castillejo-Sierra, Castillo-Albaráñez, Cueva del Hierro, Fresneda de la Sierra, La Frontera, Fuentesbuenas, Fuente-Escusa, Gascueña, Lagunaseca, Masegosa, Olmeda de la Cuesta, Olmedilla de Eliz, Poyatos, El Pozuelo, Ribatajada, Ribatajadilla, Salmeroncillos, San Pedro Palmiches, Santa María del Val, El Tobar, Valdeolivas, Valsalobre, Valtablado de Beteta, Villaconejos de Trabaque, Villar del Ladrón, Villarejo del Espartal y Vindel.

*Priego.* — Ciudad de 2,458 habitantes, a 50 kilómetros de Cuenca y a 35 de la estación de Villar del Saz de Navalón. Carreteras indicadas al describir el partido. Hállase situada entre los ríos Guadiela y Escabas. Produce cereales, aceite, vinos y alfarería. Hay fundiciones de metal, fábricas de hilados y una de electricidad. Celebra ferias del 14 al 16 de Septiembre y mercados los domingos.

*Albalate de las Nogueras.* — Villa de 1,037 habitantes, a 41 kilómetros de Cuenca y a 26 de la estación de Villar del Saz de Navalón. Carreteras a Priego, Cuenca, Ribatajada y Cañamares. Produce vinos, aceite, cereales y aguardientes. Hay fábrica de electricidad.

*Albendea.* — Lugar de 512 habitantes, a 65 kilómetros de Cuenca y a 50 de la estación de Villar del Saz de Navalón. Carretera de Priego a Salmeroncillos. Produce cereales, vinos, aceite y ganado.

*Alcantud.* — Lugar de 640 habitantes, a 67 kilómetros de Cuenca y a 53 de la estación de Villar del Saz de Navalón. Carretera de Priego a Cifuentes. Produce cereales, judías, resina y cortezas. Hay fábrica de electricidad. Tiene un establecimiento balneario.

*Alcohujate.* — Lugar de 401 habitantes, a 70 kilómetros de Cuenca y a 40 de la estación de Huete. Produce cereales, vinos y aceite.

*Arandilla del Arroyo.* — Villa de 199 habitantes, a 68 kilómetros de Cuenca y a 53 de la estación de Villar del Saz de Navalón. Produce cereales, vinos y aceite.

*Arrancacepas.* — Lugar de 317 habitantes, a 39 kilómetros de Cuenca y a 24 de la estación de Villar del Saz de Navalón. Cosecha cereales, vinos y aceite.

*Beteta.* — Villa de 502 habitantes, a 67 kilómetros de Cuenca y a 60 de la estación de Villar del Saz de Navalón. Produce cereales y resina. Tiene dos establecimientos balnearios de aguas bicarbonatado-cálcicas en los manantiales de La Rosa y Solán de Cabras.

*Buciegas.* — Lugar de 369 habitantes, a 47 kilómetros de Cuenca y a 30 de la estación de Caracenilla. Carretera de Huete a Priego. Produce cereales, aceite, vinos y ganado.

*Canalejas del Arroyo.* — Lugar de 979 habitantes, a 52 kilómetros de Cuenca y a 30 de la estación de Caracenilla. Cosecha cereales, aceite y vinos.

*Cañamares.* — Lugar de 805 habitantes, a 54 kilómetros de Cuenca y a 40 de la estación de Villar del Saz de Navalón. Carreteras a Priego y a Albalate de las Nogueras. Produce vinos, cereales, cáñamo, maderas, judías y ganados

*Cañaveras*. — Villa de 1,132 habitantes, a 44 kilómetros de Cuenca y a 29 de la estación de Villar del Saz de Navalón. Carreteras a Priego, Huete, Alcocer y Cuenca. Cosecha cereales, aceite, vinos y legumbres. Hay fábrica de electricidad.

*Cañaveruelas*. — Villa de 468 habitantes, a 72 kilómetros de Cuenca y a 37 de la estación de Huete. Produce vinos, aceite, cereales y ganado.

*Cañizares*. — Lugar de 818 habitantes, a 60 kilómetros de Cuenca y a 53 de la estación de Villar del Saz de Navalón. Produce cereales, judías, resina y aguarrás. Hay agregado el caserío Huerta de los Marojales.

*Carrascosa*. — Lugar de 407 habitantes, a 72 kilómetros de Cuenca y a 60 de la estación de Villar del Saz de Navalón. Produce cereales, resinas y ganado. Hay agregado el caserío Santa Cristina.

*Castejón*. — Villa de 947 habitantes, a 55 kilómetros de Cuenca y a 32 de la estación de Caracenilla. Produce cereales, vinos, aceite y mucho ganado.

*Castillejo-Sierra*. — Lugar de 389 habitantes, a 38 kilómetros de Cuenca, cuya estación es la más cercana. Produce cereales, hortalizas y ganado.

*Castillo-Albaráñez*. — Villa de 197 habitantes, a 40 kilómetros de Cuenca y a 20 de la estación de Cuevas de Velasco. Cosecha cereales, vinos y aceite.

*Cueva del Hierro*. — Lugar de 142 habitantes, a 70 kilómetros de Cuenca y a 64 de la estación de Villar del Saz de Navalón. Produce principalmente resina y maderas.

*Fresneda de la Sierra*. — Lugar de 349 habitantes, a 44 kilómetros de Cuenca, cuya estación es la más cercana. Cosecha principalmente cereales.

*Frontera (La)*. — Villa de 814 habitantes, a 47 kilómetros de Cuenca y a 36 de la estación de Villar del Saz de Navalón. Carretera de Albalate de las Nogueras a Cañamares. Produce cereales, vinos, aceite y ganado.

*Fuentesbuenas*. — Lugar de 158 habitantes, a 40 kilómetros de Cuenca y a 18 de la estación de Castillejo del Romeral. Produce cereales, vinos, aceite, anís y ganado.

*Fuerte-Escusa*. — Lugar de 499 habitantes, a 52 kilómetros de Cuenca y a 46 de la estación de Villar del Saz de Navalón. Produce principalmente cereales y vinos.

*Gascuña*. — Villa de 1,060 habitantes, a 58 kilómetros de Cuenca y a 19 de la estación de Caracenilla. Carreteras a Huete, Priego y Villalba del Rey. Produce cereales, vinos, frutas y ganado. Celebra ferias del 15 al 17 de Mayo, del 25 al 27 de Agosto y del 30 de Noviembre al 2 de Diciembre.

*Lagunaseca*. — Lugar de 274 habitantes, a 60 kilómetros de Cuenca y a 58 de la estación de Villar del Saz de Navalón. Produce principalmente ganado, resinas y maderas.

*Masegosa*. — Lugar de 372 habitantes, a 63 kilómetros de Cuenca y a 59 de la estación de Villar del Saz de Navalón. Produce cereales, maderas y ganado lanar.

*Olmeda de la Cuesta*. — Lugar de 446 habitantes, a 52 kilómetros de Cuenca y a 22 de la estación de Caracenilla. Carretera de Huete a Priego. Produce cereales, vinos, aceite y ganado.

*Olmedilla de Eliz*. — Lugar de 331 habitantes, a 43 kilómetros de Cuenca y a 22 de la estación de Cuevas de Velasco. Produce aceite, vinos, cereales, azafrán, cerezas y ganado.

*Poyatos*. — Villa de 461 habitantes, a 47 kilómetros de Cuenca, cuya estación es la más cercana. Produce principalmente ganadería.

*Pozuelo (El)*. — Lugar de 297 habitantes, a 78 kilómetros de Cuenca y a 65 de la estación de Villar del Saz de Navalón. Produce principalmente cereales, resina y maderas.

*Ribatajada*. — Lugar de 442 habitantes, a 34 kilómetros de Cuenca, cuya estación es la más cercana. Carretera a Albalate de las Nogueras. Cosecha principalmente cereales.

*Ribatajadilla*. — Lugar de 139 habitantes, a 30 kilómetros de Cuenca, cuya estación es la más cercana. Produce principalmente cereales y ganado.

*Salmeroncillos*. — Villa de 617 habitantes, a 70 kilómetros de Cuenca y a 45 de la estación de Caracenilla. Carretera a Priego. Produce cereales, vinos, aceite y frutas. Hay agregado el lugar Salmeroncillos de Arriba.

*San Pedro Palmiches*. — Lugar de 380 habitantes, a 53 kilómetros de Cuenca y a 41 de la estación de Villar del Saz de Navalón. Produce cereales, vinos, aceite y ganado.

*Santa María del Val*. — Lugar de 294 habitantes, a 56 kilómetros de Cuenca y a 54 de la estación de Villar del Saz de Navalón. Cosecha principalmente cereales.

*Tobar (El)*. — Lugar de 286 habitantes, a 61 kilómetros de Cuenca y a 58 de la estación de Villar del Saz de Navalón. Produce cereales, patatas, judías, ganado y gran cantidad de cangrejos y truchas, que se pescan en las numerosas lagunas del término.

*Valdeolivas*. — Villa de 1,218 habitantes, a 68 kilómetros de Cuenca y a 53 de la estación de Villar del Saz de Navalón. Carretera de Priego a Salmeroncillos. Produce cereales, vinos y mucho aceite.

*Valsalobre*. — Villa de 278 habitantes, a 80 kilómetros de Cuenca y a 70 de la estación de Villar del Saz de Navalón. Produce cereales, maderas y ganados.

*Valtablado de Beteta*. — Lugar de 90 habitantes, a 72 kilómetros de Cuenca y a 65 de la estación de Villar del Saz de Navalón. Produce ganado.

*Villaconejos de Trabaque*. — Villa de 809 habitantes, a 46 kilómetros de Cuenca y a 31 de la estación de Villar del Saz de Navalón. Carreteras a Priego, Huete y Cuenca. Produce cereales, vinos, aceite y aguardientes. Hay agregado el barrio El Otro-Lado.

*Villar del Ladrón*. — Villa de 384 habitantes, a 60 kilómetros de Cuenca y a 42 de la estación de Caracenilla. Produce cereales, vinos, aceite y ganado.

*Villarejo del Espartal*. — Lugar de 318 habitantes, a 43 kilómetros de Cuenca y a 17 de la estación de Castillejo del Romeral. Cosecha aceite, vinos, azafrán y cereales.

*Vindel*. — Villa de 214 habitantes, a 79 kilómetros de Cuenca y a 66 de la estación de Villar del Saz de Navalón. Produce cereales, vinos, legumbres y ganado.

#### PARTIDO JUDICIAL DE SAN CLEMENTE

Hállase al S. de la provincia, y sus límites son: al N., el partido de Cuenca; al E., el de Motilla del Palancar; al S., la provincia de Albacete, y, al O., el partido de Belmonte.

La mayor parte del territorio es completamente llano y pertenece a la región de La Mancha. La zona septentrional presenta suaves accidentes.

Por el N. y SE. corren las aguas del Júcar, que, en los términos de La Hinojosa y La Almarcha, recoge las de la laguna de Pozo Airón y de la Cañada Negrita, y, algo más al E., las del arroyo Badillo. Por el centro, O. y SO.,

circula el Záncara, con su afluente el Rus, y el arroyo de Santa María.

No hay ferrocarriles, y cuenta con las carreteras siguientes: la de Madrid a Valencia, por Utiel, que pasa por el N., tocando en Olivares y Valverde de Júcar, en cuyo punto se cruza con la que va de Honrubia a Valverde de Arriba; la de Belmonte a Cuenca, que se cruza, en Olivares, con la de Madrid a Utiel; la de La Almarcha a Honrubia; la de Madrid a Valencia, por Quintanar de la Orden, La Roda y Albacete, que circula por el SO. y S., pasando por El Provencio; la de este punto a Villarrobledo; la de Villarrobledo a San Clemente; la de San Clemente a Iniesta, por Sisante; la de este último punto a La Roda, y la de San Clemente a Rus.

Se compone de los ayuntamientos de San Clemente, La Alberca de Záncara, La Almarcha, Atalaya del Cañavate, Cañadajuncosa, El Cañavate, Casas de Benítez, Casas de Fernando Alonso, Casas de Guijarro, Casas de Haro, Casas de los Pinos, Castillo de Garcimuñoz, La Hinojosa, Honrubia, Olivares de Júcar, Pinarejo, Pozoamargo, El Provencio, Santa María del Campo Rus, Sisante, Torrubbia del Castillo, Valverde de Júcar, Vara del Rey y Villaverde y Pasaconsol.

*San Clemente.* — Villa de 4,708 habitantes, a 110 kilómetros de Cuenca y a 24 de la estación de Villarrobledo. Carreteras a Villarrobledo, Rus e Iniesta. Hállase situada a la margen derecha del Rus, afluente del Záncara. Sobre un cerro vecino se halla el devoto Santuario de Nuestra Señora de Rus, patrona de la villa. Cosecha cereales, vinos, azafrán, frutas, patatas y legumbres. Cría ganado, especialmente lanar, y exporta quesos. Hay fábrica de electricidad. Celebra ferias del 22 al 25 de Septiembre. Tiene agregada la aldea Perona.

*Alberca de Záncara (La).* — Villa de 1,410 habitantes, a 92 kilómetros de Cuenca y a 32 de la estación de Villarrobledo. Produce cereales, aceite, vinos, azafrán, quesos, miel y ganado.

*Almarcha (La).* — Villa de 1,023 habitantes, a 62 kilómetros de Cuenca, cuya estación es la más cercana. Carreteras a Belmonte, Cuenca y Honrubia. Produce cereales, vinos, aceite, azafrán y algo de ganado. Celebra ferias del 24 al 26 de Agosto.

*Atalaya del Cañavate.* — Villa de 660 habitantes, a 90 kilómetros de Cuenca y a 40 de la estación de La Roda. Produce azafrán, vinos, cereales y ganado.

*Cañadajuncosa.* — Lugar de 695 habitantes, a 86 kilómetros de Cuenca y a 44 de la estación de La Roda. Cosecha vinos y cereales; cría ganados.

*Cañavate (El).* — Villa de 588 habitantes, a 88 kilómetros de Cuenca y a 44 de la estación de Villarrobledo. Cosecha cereales, azafrán y vinos.

*Casas de Benítez.* — Lugar de 1,398 habitantes, a 100 kilómetros de Cuenca y a 21 de la estación de La Roda. Cosecha vinos, azafrán y principalmente zumaque. Hay agregadas las aldeas El Carmen, La Rosa y Puente de Don Juan.

*Casas de Fernando Alonso.* — Villa de 812 habitantes, a 120 kilómetros de Cuenca y a 12 de la estación de Minaya. Produce vinos, cereales y ganado. Hay agregadas las casas de hortelanos Las Huertas.

*Casas de Guijarro.* — Villa de 339 habitantes, a 104 kilómetros de Cuenca y a 18 de la estación de La Roda. Cosecha zumaque, vinos, aceite, cereales y azafrán.

*Casas de Haro.* — Lugar de 1,055 habitantes, a 115 kilómetros de Cuenca y a 10 de la estación de Minaya. Produce zumaque y vinos. Tiene agregadas las aldeas Las Casillas, Los Pavos y Ruipérez.

*Casas de los Pinos.* — Villa de 619 habitantes, a 125 kilómetros de Cuenca y a 8 de la estación de Minaya. Produce zumaque, patatas, vinos y ganado. Hay agregados la aldea Casas de Roldán y los barrios Los Estesos, Los Luíses, Los Torres y Ventas de Alcolea.

*Castillo de Garcimuñoz.* — Villa de 1,187 habitantes, a 65 kilómetros de Cuenca, cuya estación es la más cercana. Cosecha cereales y aceite. Celebra ferias del 25 al 27 de Septiembre. Hay agregada la aldea Don Benito.

*Hinojosa (La).* — Villa de 565 habitantes, a 61 kilómetros de Cuenca, cuya estación es la más cercana. Cosecha vinos, aceite, cereales y azafrán.

*Honrubia.* — Villa de 1,676 habitantes, a 77 kilómetros de Cuenca y a 55 de la estación de La Roda. Carreteras a Valverde de Júcar y a La Almarcha. Cosecha azafrán y vinos. Celebra importantes ferias de ganado del 18 al 21 de Septiembre.

*Olivares de Júcar.* — Villa de 1,326 habitantes, a 53 kilómetros de Cuenca, cuya estación es la más cercana. Carreteras de Madrid a Utiel y de Cuenca a la estación de Záncara. Cosecha cereales, vinos, azafrán, anís, miel y patatas.

*Pinarejo.* — Villa de 940 habitantes, a 73 kilómetros de Cuenca y a 50 de la estación de Villarrobledo. Produce cereales, vinos, aceite y ganado.

*Pozoamargo.* — Villa de 874 habitantes, a 105 kilómetros de Cuenca y a 20 de la estación de La Roda. Carretera de La Roda a Sisante. Produce zumaque, vinos, aceite y ganado. Hay agregada la aldea Casas de la Loma.

*Provencio (El).* — Villa de 2,375 habitantes, a 120 kilómetros de Cuenca y a 12 de la estación de Villarrobledo. Carreteras a Quintanar de la Orden, La Roda y Villarrobledo. Cosecha principalmente vinos y cereales. Celebra feria el 15 de Agosto.

*Santa María del Campo Rus.* — Villa de 1,688 habitantes, a 80 kilómetros de Cuenca y a 45 de la estación de Villarrobledo. Produce cereales, vinos, ganado y piedras para molino harinero.

*Sisante.* — Villa de 3,387 habitantes, a 102 kilómetros de Cuenca y a 23 de la estación de La Roda. Carreteras a La Roda, San Clemente e Iniesta. Cosecha aceite, vinos, cereales, azafrán y zumaque; cría ganados; celebra ferias del 14 al 16 de Septiembre y mercados los viernes.

*Torrubbia del Castillo.* — Villa de 153 habitantes, a 68 kilómetros de Cuenca, cuya estación es la más cercana. Produce principalmente cereales.

*Valverde de Júcar.* — Villa de 2,240 habitantes, a 67 kilómetros de Cuenca, cuya estación es la más cercana. Carreteras a Madrid, Cuenca, Valencia y Honrubia. Produce cereales, vinos, aceite, azafrán y ganado. Celebra ferias del 21 al 23 de Septiembre y mercados los sábados.

*Vara del Rey.* — Villa de 1,884 habitantes, a 100 kilómetros de Cuenca y a 23 de la estación de Minaya. Carretera de Iniesta a San Clemente. Cosecha vinos, cereales, azafrán y patatas. Hay agregadas las aldeas El Simarro y Villar de Cantos.

*Villaverde y Pasaconsol.* — Lugar de 451 habitantes, a 47 kilómetros de Cuenca, cuya estación es la más cercana. Cosecha cereales, vinos, legumbres y hortalizas.

## PARTIDO JUDICIAL DE TARANCÓN

Encuétrase en el extremo occidental de la provincia, y limita: por el N., con la de Guadalajara; por el NE. y E., con el partido de Huete; por el SE. y S., con el de Belmonte; por el SO. y O., con la provincia de Toledo, y, por el NO., con la de Madrid.

El territorio ofrece muy leves accidentes, bañándole, en el extremo septentrional, las aguas del Cabaches y del Salado, afluentes del Tajo, y en todo el resto de su extensión, las de los tributarios del Guadiana: Riansares y Gígüela, y las del Bédija y Albardana, que vierten al nombrado Riansares.

El ferrocarril de Cuenca a Madrid, le cruza, tocando en la villa de Tarancón, por la que pasa también la carretera de Madrid a Valencia, por Utiel. Otros ramales se destacan de Tarancón, llevando las siguientes direcciones: de Madrid, por Ocaña; de Cuenca, por Carrascosa del Campo, del que se desgaja una rama, por la izquierda, hacia Pastrana, por Barajas de Melo, en cuyo punto se inicia otra hacia Leganiel y margen izquierda del Tajo; y de Mota del Cuervo, deprendiéndose de esta carretera tres ramas: una en Fuente de Pedro Naharro hacia Torrubbia del Campo; otra en Horcajo de Santiago hacia Corral de Almaguer, y la tercera en Villamayor de Santiago hacia Quintanar de la Orden. Este debe prolongarse desde Villamayor hasta Carrascosa del Campo, hallándose construido en su mayor parte.

Los ayuntamientos comprendidos en este partido, son: Tarancón, El Acebrón, Alcázar del Rey, Almendros, Barajas de Melo, Belinchón, Fuente de Pedro Naharro, El Hito, Horcajo de Santiago, Huelves, Leganiel, Paredes, Pozorrubio, Puebla de Almenara, Rozalén del Monte, Saelices, Torrubbia del Campo, Tribaldos, Uclés, Villamayor de Santiago, Villarrubia y Zarza de Tajo.

*Tarancón.* — Villa de 5,662 habitantes, a 82 kilómetros de Cuenca, con estación de ferrocarril. Carreteras indicadas al describir el partido. Cosecha cereales, aceite y excelentes vinos. Cría ganados. Hay fábrica de electricidad. Celebra ferias del 7 al 13 de Septiembre y mercados los jueves.

*Acebrón (El).* — Villa de 445 habitantes, a 95 kilómetros de Cuenca y a 13 de la estación de Tarancón, por carretera. Cosecha patatas, cereales y zanahorias.

*Alcázar del Rey.* — Villa de 889 habitantes, a 65 kilómetros de Cuenca y a 5 de la estación de Paredes. Carretera de Cuenca a Tarancón. Cosecha cereales, vinos y aceite.

*Almendros.* — Villa de 1,235 habitantes, a 80 kilómetros de Cuenca y a 16 de la estación de Tarancón. Carretera de Madrid a Valencia, por Utiel. Cosecha principalmente cereales, aceite y vinos. Hay agregado el caserío de San Pedro.

*Barajas de Melo.* — Villa de 2,050 habitantes, a 88 kilómetros de Cuenca y a 16 de la estación de Tarancón. Carretera a Pastrana, Tarancón y Leganiel. Cosecha cereales, aceite y remolacha.

*Belinchón.* — Villa de 1,144 habitantes, a 90 kilómetros de Cuenca y a 8 de la estación de Tarancón. Carretera de Madrid a Valencia, por Utiel. Produce azafrán, vinos, aceite, cereales y sal. Hay agregado el caserío Las Salinas.

*Fuente de Pedro Naharro.* — Villa de 1,861 habitantes, a 92 kilómetros de Cuenca y a 10 de la estación de Tarancón.

Carretera de Tarancón a Mota del Cuervo. Produce cereales, vinos y ganado.

*Hito (El).* — Villa de 652 habitantes, a 67 kilómetros de Cuenca y a 32 de la estación de Tarancón. Produce cereales, vinos y ganado.

*Horcajo de Santiago.* — Villa de 3,012 habitantes, a 100 kilómetros de Cuenca y a 18 de la estación de Tarancón. Carreteras a Tarancón, Mota del Cuervo y Corral de Almaguer. Produce cereales, aceite y mucho vino; ganado, especialmente mular y de cerda; alcoholes y tártaros. Celebra ferias del 14 al 16 de Septiembre.

*Huelves.* — Villa de 570 habitantes, a 53 kilómetros de Cuenca, con estación de ferrocarril. Carretera de Tarancón a Cuenca. Produce principalmente cereales, aceite, vinos y fruta; cría ganado. Celebra ferias el 8 de Mayo y el 27 de Septiembre.

*Leganiel.* — Villa de 1,251 habitantes, a 92 kilómetros de Cuenca y a 18 de la estación de Huelves. Carretera a Barajas de Melo, que enlaza con la de Tarancón a Pastrana. Produce vinos, aceite, esparto y quesos.

*Paredes.* — Lugar de 153 habitantes, a 70 kilómetros de Cuenca, con estación de ferrocarril. Carretera de Tarancón a Cuenca. Cosecha principalmente cereales.

*Pozorrubio.* — Villa de 1,348 habitantes, a 105 kilómetros de Cuenca y a 24 de la estación de Tarancón. Carretera de Tarancón a Mota del Cuervo. Cosecha cereales y vinos. Hay fábrica de electricidad.

*Puebla de Almenara.* — Villa de 1,267 habitantes, a 92 kilómetros de Cuenca y a 35 de la estación de Tarancón. Produce cereales, azafrán, aceite y vinos.

*Rozalén del Monte.* — Villa de 396 habitantes, a 64 kilómetros de Cuenca y a 10 de la estación de Huelves. Cosecha principalmente cereales. Cría ganado.

*Saelices.* — Villa de 1,724 habitantes, a 71 kilómetros de Cuenca y a 20 de la estación de Tarancón. Carreteras a Huete, Madrid y Valencia. Cosecha principalmente vinos y cereales. Hay fábrica de electricidad.

*Torrubbia del Campo.* — Villa de 1,420 habitantes, a 98 kilómetros de Cuenca y a 15 de la estación de Tarancón, por carretera. Produce, vinos, aceite, cereales, quesos, cal y baldosas.

*Tribaldos.* — Villa de 769 habitantes, a 76 kilómetros de Cuenca y a 10 de la estación de Tarancón. Carretera de Madrid a Valencia, por Utiel. Produce vinos, aceite, miel y quesos.

*Uclés.* — Villa de 1,142 habitantes, a 70 kilómetros de Cuenca y a 10 de la estación de Huelves. Produce vinos, aceite, cereales y ganado. Celebra feria el 17 de Septiembre.

*Villamayor de Santiago.* — Villa de 3,761 habitantes, a 96 kilómetros de Cuenca y a 32 de la estación de Tarancón. Carretera de Tarancón a Mota del Cuervo y a Quintanar de la Orden. Produce vinos, aceite, cereales y ganado. Celebra ferias del 5 al 7 de Septiembre, y mercados los miércoles.

*Villarrubio.* — Villa de 818 habitantes, a 80 kilómetros de Cuenca y a 12 de la estación de Tarancón. Carretera de Madrid a Valencia, por Utiel. Produce vinos, aceite, cereales y ganado.

*Zarza de Tajo.* — Villa de 832 habitantes, a 90 kilómetros de Cuenca y a 5 de la estación de Santa Cruz de la Zarza. Carretera de Ocaña a Tarancón. Produce cereales, vinos, maderas, sogas de esparto y quesos.

## Provincia de Guadalajara

Hállase situada al centro de la Península Ibérica, en la parte septentrional de Castilla la Nueva, entre los 40° 7' y 41° 18' latitud N., y los 0° 8' y 2° 10' longitud E. del meridiano de Madrid.

Tiene sus límites: al N., con la provincia de Soria; al NE., con la de Zaragoza; al E., con la de Teruel; al S., con la de Cuenca; al SO. y O., con la de Madrid, y, al NO., con la de Segovia.

Su extensión territorial alcanza 12,192'32 kilómetros cuadrados, y el número de sus habitantes asciende a 209,352, resultando, por consiguiente, una densidad de 17'17 habitantes por kilómetro cuadrado.

Hállase repartida, en lo eclesiástico, entre las diócesis de Sigüenza, Cuenca y Toledo. En lo militar corresponde a la 1.ª Región o Cuerpo de Ejército, cuya Capitanía General está en Madrid. En lo que se refiere a la enseñanza, pertenece al Distrito Universitario de la capital de España; y, de la Audiencia Territorial de la misma, y de la Provincial de Guadalajara, dependen los partidos judiciales en que se halla dividida, a saber: Guadalajara, Atienza, Brihuega, Cifuentes, Cogolludo, Molina, Pastrana, Sacedón y Sigüenza.

*Orografía.* — De O. a E., a lo largo de la provincia, por su zona septentrional, extiéndese una cordillera sumamente quebrada y con altitudes considerables, que enlaza el Guadarrama con los Montes Universales. En esta cadena de montañas, que corresponden a la llamada Cordillera Ibérica, se efectúa la divisoria de aguas entre las corrientes del Duero y del Ebro, por las vertientes del N., y las del Tajo por Mediodía.

En el extremo NO. aparece la Somosierra, uniéndose con la sierra de Ayllón, de la que se desgaja la de Ocejón, con el pico de su nombre, que alcanza 2,048 metros. En dirección de O. a E., siempre por el N. de la provincia, continúa la sierra de las Cabras, que, en el pico de Grado, en la unión de nuestra provincia con las de Segovia y Soria, logra 1,554 metros de altitud; viene luego la Sierra Pela (1,530 metros), que lanza importantes derivaciones entre el Bornova y el Sorbe, una de las cuales es el Pico de Alto Rey (1,861); la sierra de Torreplato y los Altos de Baranona (1,133), esparraman también varios macizos, entre el Cañamares y el Henares, el mayor de los cuales es el llamado Otero de la Bodería (1,408); fórmase luego la Sierra Ministra (1,370), de la que son derivaciones las Peñas Rojas. Entre los ríos Tajo y Tajuña aparecen infinidad de montes, de los que se destacan las peñas del Cuerno (1,112) y Cordera (1,338); los Oteros de Sacedorbo (1,252) y Pinoso (1,249); el cerro del Hoyo (1,252) y el Alto de Berninches (1,042 metros). En la región oriental, que co-

rresponde al partido de Molina, las Parameras del mismo nombre (1,443 metros) forman la barrera que separa las aguas del Tajo de las del Ebro.

En el territorio meridional surgen las peñas de San Román, la sierra de Mantiel y las Tetras de Viana, cuyas altitudes rebasan de muy poco los 1,000 metros, y, por Occidente, descienden el monte Pajarero (1,471 metros) y la Sierra Concha, que, en los límites de la provincia de Madrid, alcanza, en la cumbre de La Tornera, 1,900 metros de elevación.

Una buena parte de esta provincia, situada a SO., pertenece a la extensa comarca de La Alcarria.

*Hidrografía.* — Casi todas las aguas de este territorio van a parar al Tajo; solo la porción nororiental del partido de Molina está regada por los afluentes del Jalón, que, a su vez, lo es del Ebro, llamados Piedra y Mesa. El propio Tajo, que nace a SE. de la provincia, en los montes de la vecina Teruel, corre, por el S., SO. y O. del mencionado partido de Molina, entrando en el de Cifuentes, que atraviesa de E. a SO., por donde se introduce en los de Sacedón y Pastrana, al extremo S. del cual halla su salida de nuestro territorio, hacia la provincia de Madrid. Durante su recorrido por la jurisdicción civil que describimos, recibe el Tajo, por su margen derecha, el río Gallo, y, por su margen izquierda, el Guadiela.

Los demás afluentes del expresado río que bañan la provincia, son: el Tajuña; el Henares, con sus tributarios el Salado, el Cañamares, el Bornova, el Sorbe y el Vadiel; los arroyos Camarmillos y de Torote, y el río Jarama. Todos los cuales entran en el Tajo, en la vecina provincia de Madrid.

Son numerosísimos los pequeños canales y acequias destinados a riegos en esta provincia, pero es digno de mérito especial el importante canal de Henares, que toma las aguas del río de su nombre, al E. del partido de Cogolludo, y atraviesa de N. a SO. el de Guadalajara, regando muy extensas campiñas e internándose en la provincia de Madrid, donde el sobrante de sus aguas vuelve al mismo río de quien las recibió. También se utiliza este canal para mover algunas industrias.

*Minas y aguas minerales.* — La última estadística del Consejo de Minería, correspondiente al año 1918, señala en esta provincia las siguientes concesiones existentes: productivas, 2 minas de hierro, que abrazan una extensión de 53 hectáreas; 1 mina de plata, con 24 hectáreas, y 8 minas de sal, con 62 hectáreas; improductivas, 1 mina de azufre, con 4 hectáreas; 4 minas de cobre, con 42 hectáreas; 156 minas y 28 demasías de hierro, con 5,438 hectáreas, 35 áreas y 64 centiáreas; 4 minas de lignito, con 148

hectáreas; 1 mina de oro, con 12 hectáreas; 34 minas y 9 demasías de plata, con 296 hectáreas, 95 áreas y 23 centiáreas; 3 minas de plomo, con 52 hectáreas; 9 minas de sal, con 36 hectáreas, y 1 mina de sal gema, con 20 hectáreas.

Las canteras de Cendejas de la Torre, Valdeancheta y Sigüenza aumentan constantemente su producción, pu-

las demás, por hallare poblada de elevados montes cubiertos de nieve buena parte del año. Siéntense vivamente, sin embargo, los rigores caniculares en toda la provincia, y así las producciones agrícolas son en extremo variadas. Cultívase el olivo, con magníficos resultados, en la zona meridional; la viña abunda más en los partidos de Pastrana, Brihuega, Sacedón y Guadala-

jara, y aún en parte de los de Cifuentes, Sigüenza y Cogolludo; los cereales se cultivan más o menos en todas partes; las frutas, hortalizas y legumbres en las huertas de Guadalajara, Molina y Jadraque, y en las riveras del Tajo y del Henares; famosos son la miel de romero que se produce en La Alcarria y los garbanzos que se cosechan en Muriel; abundantísima es la recolección de cáñamo, en las vegas del Mesa y del Gallo y en las de La Alcarria; y, finalmente, en las montañas, despobladas en gran parte de sus bosques, no escasean los pastos y las matas silvestres de variadísimas especies.

Según las estadísticas más recientes (1918), esta provincia

tuvo 18,630 hectáreas destinadas al cultivo de la vid, cuyo producto fué de 331,752 quintales métricos de uva, casi todos empleados en la vinificación, resultando 161,425 hectolitros de mosto. Ocupa el olivar 14,535 hectáreas y su producto fué de 57,562 quintales métricos de aceituna, casi por completo destinada a la fabricación de aceite, del que se obtuvieron 10,700 quintales métricos. A la siembra de

diendo decirse hoy que es la única industria minera importante de la provincia.

Estuvieron en actividad la fábrica de beneficios de minerales de plata «La Constante», en el término de Gascueña, y las de cemento de Matillas y Montarrón.

El valor de la producción del ramo de laboreo ha excedido de 486,000 pesetas y el de beneficio de 3,000,000.

Abundan los manantiales de aguas medicinales, y, aunque les designaremos al acuparnos de los respectivos términos municipales donde se hallan, debemos hacer especial mención de los balnearios de Sacedón o La Isabela, de aguas sulfatado-cálcicas, y de Carlos III, en Trillo, clorurado-sódicas, variedad arsenical; de las aguas salinas de Imón, La Olmeda, Rienda, Sacedón, Turmiel y Trillo; de las sulfurosas de Molina, Checa y Montiel; de las ferruginosas de Fuente la Higuera; de las ferruginoso-carbonatadas de Robledo de Corpa, Trijueque, Castilforte, Belina y Robledarcas; de las salino-termales de Huerto-Pelayo; de las acídulo-carbónicas, con hierro, en Saelices; de las salinas de Breños de la Hoz, en Cuevas Minadas; de La Aurora, en Córcoles, y de las Mallas, en Sotoca, y, últimamente, de las sulfurosas frías de La Salida, en Atienza.

*Clima y producciones agrícolas.*—Debido a los accidentes del territorio y a la situación de los más elevados, la temperatura es muy diversa según las comarcas de esta provincia. La región septentrional es mucho más fría que

trigo se emplearon 97,680 hectáreas, que produjeron 1.067,376 quintales métricos de grano y 1.634,438 de paja; a cebada, 30,740 hectáreas, con una producción de 467,760 quintales métricos de grano y 391,340 de paja; a avena, 28,240 hectáreas, con 161,252 quintales métricos de grano y 110,920 de paja; a centeno, 12,340 hectáreas, con 98,640

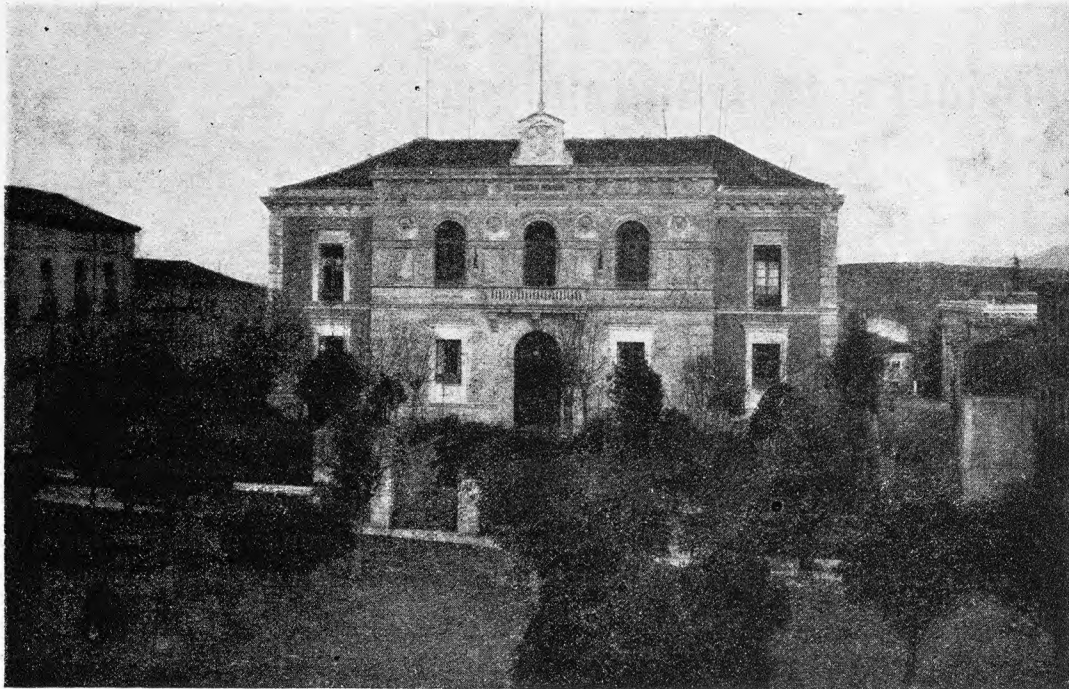

Diputación Provincial de Guadalajara

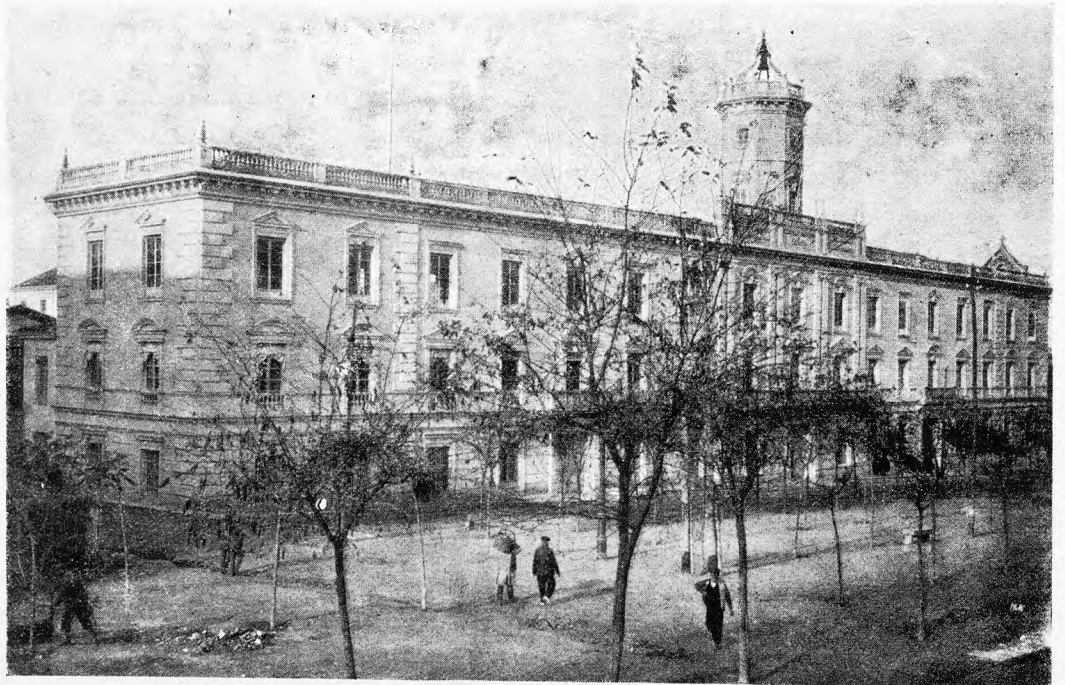

Fachada de la Academia de Ingenieros, en Guadalajara