

construcción, 319'316 en proyecto aprobado, 642'899 en estudio y 467 sin estudiar. Las carreteras provinciales suman 42'325 kilómetros construidos, 52'034 en proyecto aprobado, 19'850 en estudio y 239'515 sin estudiar. Los caminos vecinales construidos o auxiliados por el Estado tienen una longitud de 37'411 kilómetros construidos y 89'982 en construcción.

### PARTIDO JUDICIAL DE CUENCA

Hállase al centro de la provincia, extendiéndose, por el NE., hasta el límite de la misma. Confina: por el N., con el partido de Priego; por el NE., con las provincias de Guadalajara y Teruel; por el E., con el partido de Cañete; por el S., con los de Motilla del Palancar y San Clemente; por el SO., con el de Belmonte, y, por el O., con el de Huete.

La topografía del territorio es bastante accidentada, comprendiendo una buena parte de la Serranía de Cuenca, con la sierra de Bascuñana y pico Losares, el cerro Canales, la sierra de Tragacete y el cerro de San Felipe, y otra parte de los altos de Cabrejas, que se extienden a Occidente del partido y al N. de la comarca de La Obispalía, en la que surge el cerro Rebollo. A NE. descuella la eminencia del Talayuelo.

Dentro de esta jurisdicción se efectúa la divisoria de aguas entre las cuencas del Mediterráneo y del Océano Atlántico, perteneciendo a la primera el Júcar y sus afluentes el Bonilla, el Huécar, el Moscas, el San Martín, el Tórtola y el Badillo, y correspondiendo a la segunda el Tajo, con sus tributarios el Cuervo, el Escabas, el Trabaque, el Merchanchel, el Guadamejud y el Mayor, y los afluentes del Guadiana: el Gigüela y el Záncara.

La línea férrea de Aranjuez a Cuenca entra por O. y muere en la cabeza del partido, pasando por Cuevas de Velasco, Villar del Saz de Navalón y Chillarón. Las carreteras, arrancando de la ciudad de Cuenca, llevan las siguientes direcciones: de Villalba de la Sierra, de Palomera, de Cañete, de Casas Ibáñez, de San Lorenzo de la Parrilla y Belmonte, de Abia de la Obispalía, de Tarancón y Madrid y de Cañaveras y Guadalajara. De esta última se desprenden, en Villar de Domingo García, un ramal hacia Priego y otro hacia Sotoca. De La Ventosa parte una carretera que va a La Peraleja, y de Valera de Arriba arranca otra que conduce a Valverde de Júcar.

Comprende los ayuntamientos de Cuenca, Abia de la Obispalía, Albaladejo del Cuende, Altarejos, Arcas, Arcos de la Cantera, Arcos de la Sierra, Barbalimpia, Bascuñana de San Pedro, Belmontejo, Bólliga, Buenache de la Sierra, Collados, Cólliga, Cuevas de Velasco, Culebras, Chillarón de Cuenca, Fresneda de Altarejos, Fuentes, Fuentes Claras del Chillarón, Huerta de la Obispalía, Jábaga, Las Majadas, Mariana, La Melgosa, Mohorte, Monteagudo de las Salinas, Mota de Altarejos, Navalón, Almeda del Rey, Palomera, La Parra de las Ve-

gas, Portilla, Poveda de la Obispalía, Reillo, Ribagorda, Sacedoncillo, San Lorenzo de la Parrilla, Sotoca, Sotos, Tondos, Tórtola, Torralba, Torrecilla, Tragacete, Valdecabras, Valdecollenas de Abajo, Valdecollenas de Arriba, Valdeganga de Cuenca, Valera de Abajo, Valera de Arriba, La Ventosa, Villalba de la Sierra, Villanueva de los Escuderos, Villar de Domingo García, Villar del Horno, Villar del Maestre, Villar del Saz de Arcas, Villar del Saz de Navalón, Villar de Olalla, Villarejo de la Peñuela, Villarejo Periesteban, Villarejo Seco, Villarejo-Sobrehuerta y Zarzuela.

CUENCA. — Ciudad de 11,721 habitantes, edificada en una altura, en terreno quebrado, entre el Júcar y el Huécar. Dista de Madrid 200 kilómetros por ferrocarril y 145 por carretera. Hállase situada a los 40° 4' 35" latitud N. y 1° 33' 22" longitud E. del meridiano de Madrid.

Hemos indicado las carreteras al describir el partido judicial. Su altitud, sobre el nivel del mar, señalada en la Casa de Beneficencia, es de 922'588 metros.

Tiene Gobierno Civil, Audiencia Provincial, Sede Episcopal, Gobierno Militar, Instituto General y Técnico, Seminarios de San Julián y de San Pablo, Diputación Provincial, Comisariado Regio de Agricultura, Industria, Comercio y Ganadería, Escuelas Normales de Maestros y de Maestras, Delegación de Hacienda, Junta de Instrucción Pública, Jefatura de Obras Públicas, Junta de Sanidad, Colegios de Médicos, de Farmacéuticos, de Abogados, de Escribanos, de Notarios y de Procuradores, etc.

Esta antigua ciudad tiene un aspecto muy típico, conservando parte de sus murallas y fortificaciones, con sus puertas a ellas correspondientes, llamadas del Castillo, de San Pablo, de Valencia, de San Juan, del Postigo y de Huete. En los alrededores hay ocho puentes, dos sobre el

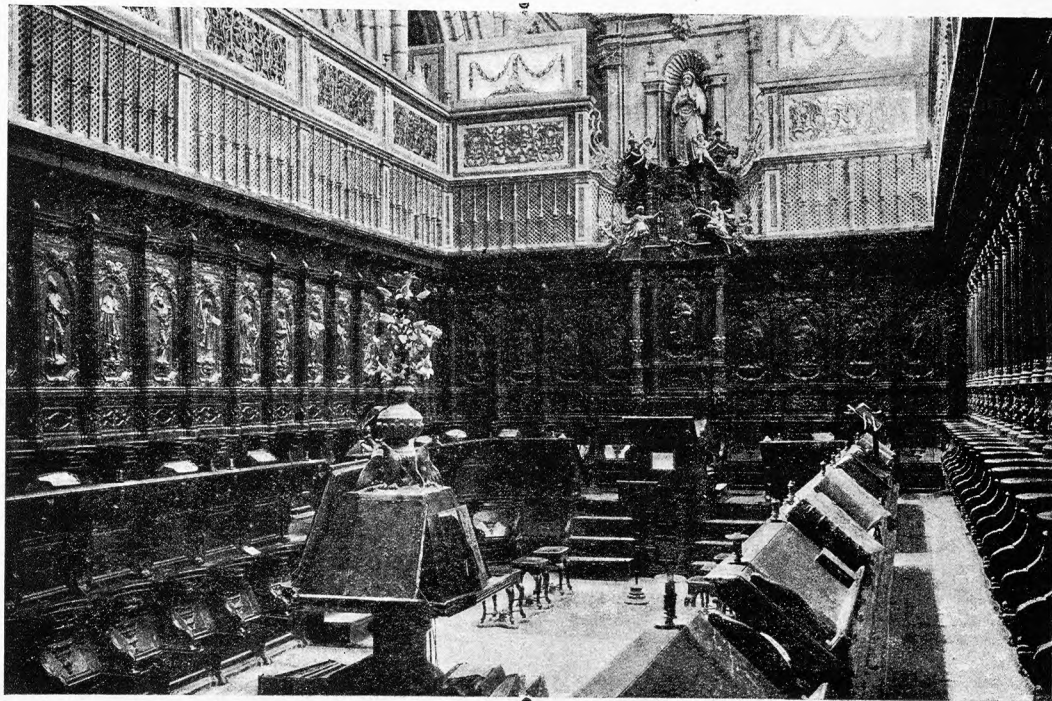

Cuenca.—Coro de la Catedral

Júcar y seis sobre el Huécar, entre los cuales descuella el de San Pablo, magnífica construcción en hierro, notable por su atrevimiento y ligereza; siendo también dignos de mención los de San Adrián, San Antón y de los Descalzos. Las calles son tortuosas, empinadas y estrechas, pero hay algunas plazas espaciosas, como la Mayor y la del Mercado. La vía más concurrida y en la que se hallan los comercios más importantes, es la calle de Madereros, vulgarmente conocida por Carretería.



La Catedral es muy notable, aunque exteriormente tiene muy pobre aspecto. Su construcción data de los siglos XII y XIII, pero tiene mucha obra producida en época

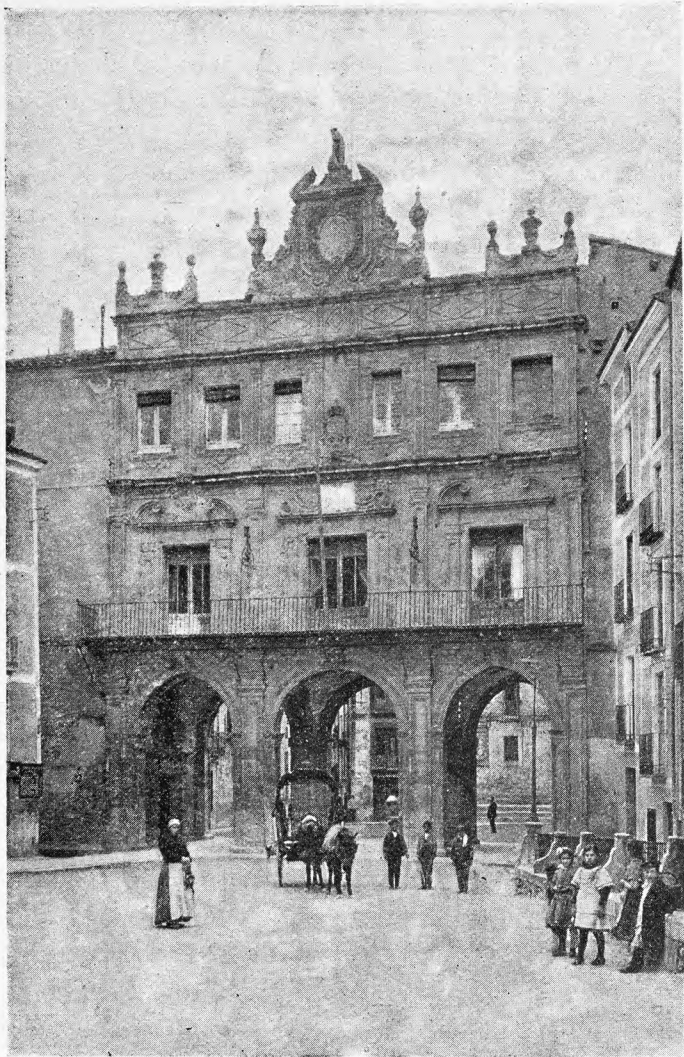

Cuenca.—Casas Consistoriales

cas posteriores. La fundó Don Alfonso VIII, y el estilo predominante es el gótico. La fachada, que da a la plaza, fué objeto de muy desacertada restauración en 1664. El interior consta de tres naves, con bonitas bóvedas ojivales, en cuyos arcos se notan reminiscencias mudéjares. El altar mayor es barroco y la magnífica reja, que se halla frente al mismo, es uno de los más espléndidos trabajos de herrería del siglo XVI. La diseñó Hernando de Arenas, a quien se debe también el facistol del coro. La sillería es muy hermosa, pero es deplorable que, en modernas restauraciones de mal gusto, se la haya perjudicado sensiblemente en la parte alta, habiéndose, además, destruído los órganos y el púlpito. Detrás del altar mayor está el llamado *Transparente* o capilla de San Julián, construída en jaspes del país, con hermosas esculturas en mármoles de Carrara, ejecutadas por el valenciano Francisco Vergara. La capilla del Espíritu Santo, también detrás del altar mayor, tiene un magnífico artesonado, quizás el mejor de España. La de los Apóstoles es muy interesante y pertenece al estilo

plateresco. La de San Martín contiene un altar muy bueno y cuatro sepulcros de los primeros obispos de la diócesis. En la de San Juan se admira una reja notable de estilo Renacimiento. En la de Santa Elena hay una portada muy bella y un interesante retablo de ébano. La de los Albornoces contiene tres rejas muy buenas y las pinturas del retablo fueron ejecutadas por Hernando Yáñez, en 1526; en esta capilla hay un esqueleto labrado en piedra, de mucho mérito. Entre los sepulcros, debe hacerse mención especial de los del cardenal Gil Carrillo de Albornoz y de su madre doña Teresa de Luna.

Es muy notable la puerta de la Sala Capitular, cuya talla se atribuye al insigne Berruguete.

La portada, que da acceso al claustro, constituye una de las mejores producciones del arte plateresco; la construyó Xamete en 1546, haciendo un verdadero prodigio de fantasía en los grutescos; es de lamentar que esta obra maestra se halle muy deteriorada y mal atendida en su conservación. El claustro es muy sencillo y de gusto neoclásico; fué construído por Juan Andrés Rodi en 1583, utilizándose la piedra de las canteras de la Hoz. En él llama principalmente la atención la capilla sepulcral de los Mendoza, con un hermoso altar y magníficos sarcófagos, entre los que se destacan el de doña Inés y el de don Diego Hurtado, virrey de Sena en 1566.

Poco hay, entre las demás iglesias de Cuenca, que sea digno de mérito, pues las restauraciones en ellas efectuadas lo fueron con tal desacierto, que lo bueno que antes tenían quedó destruído o neutralizado. Debemos, sin embargo, hacer mención de las dos tumbas de la familia Montemayor, en la de Santa María, una de ellas de estilo gótico, de la segunda mitad del siglo XV, y la otra correspondiente al renacimiento español de principios del XVI; esta última con estatua yacente de don Juan de Montemayor.

Tampoco tiene Cuenca nada extraordinariamente notable entre los edificios civiles. Citaremos, no obstante, el Hospital, situado en un punto culminante de la ciudad; la Casa Consistorial, con elegante fachada barroca; el Palacio



Cuenca.—El Hospital y vista parcial de la ciudad

Episcopal, de sencilla arquitectura; la Casa de Misericordia, de frío estilo y pesadas proporciones, y el moderno palacio de la Diputación Provincial.



Para perpetuar la memoria de los que sucumbieron en 15 de Julio de 1874, durante el ataque y entrada de los carlistas en Cuenca, levantose un modesto monumento, con un obelisco rodeado de una verja de hierro.

Dada la situación de la ciudad, parte de cuyos edificios parecen colgados sobre los precipicios que la rodean, ofréncense magníficos panoramas desde las alturas que la dominan. Los ríos pasan apretujados entre las Hoces, formando en sus revueltas bellísimos parajes frescales, en los que la vegetación estalla por las grietas de las rocas.

La campiña produce cereales, vino, azafrán, frutas y miel. Se cría algo de ganado lanar y vacuno. Hay fábricas de aguardientes, de géneros de punto, de aserrar maderas, de cera, de chocolate, de curtidos, de gaseosas, de paños, de resina y de electricidad.

Tiene agregada a su ayuntamiento la aldea Nohales.

Aunque numerosos historiadores y eruditos han tratado de investigar el origen de Cuenca, suponiéndola anterior a la época romana, es lo cierto que no se ha logrado hacer la luz en este debatido asunto. Evidentes son las señales de la antigüedad de Cuenca, pero sólo aparecen noticias ciertas de su existencia en la época musulmana, bajo la denominación de *Conca*. Era entonces ciudad fortificada, al mando de un gobernador dependiente del emirato de Córdoba. En 913 cayó en manos del moro Hafsun, famoso aventurero de Ronda, fugitivo de la batalla en que Abderrahman le había derrotado.

Al constituirse el emirato independiente de Toledo, Cuenca formó parte del mismo. Más tarde, cuando Alfonso VI casó con Zaida, hija del emir musulmán, éste la dotó con diversas ciudades, entre las que figuraba la que nos ocupa. Volvió todavía a poder de los moros en 1109, después de la desastrosa batalla de Uclés, y habiéndose rebelado contra los almoravides que la guarnecieron en 1137, sus habitantes fueron todos pasados a cuchillo.

Alfonso VIII puso cerco a la ciudad en 1177; sus fortificaciones eran muy poderosas y el intento de tomarla por asalto hubiera sido temerario. Los moros de Cuenca pidieron socorro a los andaluces, pero aunque éstos acudieron en gran número, no se atrevieron a atacar al brillante ejército de Alfonso VIII, a quien había auxiliado con tropas, víveres y pertrechos el rey de Aragón, capitulando la ciudad a los nueve meses de asedio, el día de la festividad de San Mateo.

La conquista de Cuenca ensanchó notablemente los estados de Castilla, pero produjo algunas lamentables diferencias en el reino de Aragón.

En el reinado de Pedro I esta ciudad figuró en el bando de Don Enrique de Trastámara, y en la guerra de Sucesión se declaró por Felipe V.

Cuando la invasión francesa, sufrió Cuenca el saqueo por las tropas del general Caulincourt, siendo recibidos a cañonazos los regidores y el cabildo, que salieron, con bandera blanca, a implorar clemencia. La soldadesca perpetró los más brutales delitos, incendiando casas, asesinando pacíficos vecinos, robando cuanto halló a mano y ultrajando las mujeres. Esto ocurría a primeros de Julio de 1808, y hasta el 10 de Diciembre del propio año no llegaba la primera división del ejército español del centro. En Junio de 1810 volvieron los franceses a Cuenca, y, hallándola indefensa, reprodujeron

y aún aumentaron los atropellos de la vez anterior; reproduciéndoles todavía otras veces, antes de ser definitivamente expulsados en 1812.

Ostenta los títulos de *muy noble y muy leal*, que le fueron concedidos por los Reyes Católicos.

*Abia de la Obispalía*.—Villa de 678 habitantes, a 31 kilómetros de Cuenca, por carretera, y a 20 de la estación de Castillejo del Romeral. Produce principalmente cereales. Celebra feria el 23 de Noviembre. Hay agregada la aldea Cabrejas.

*Albaladejo del Cuende*.—Villa de 740 habitantes, a 40 kilómetros de Cuenca, cuya estación es la más cercana. Produce cereales, azafrán y ganado.

*Altarejos*.—Villa de 776 habitantes, a 32 kilómetros de Cuenca, cuya estación es la más cercana. Produce cereales, vinos y ganado.

*Arcas*.—Lugar de 546 habitantes, a 12 kilómetros de

Cuenca, cuya estación es la más cercana. Carretera de Casas Ibáñez a Cuenca. Produce cereales y ganado.

*Arcos de la Canterá*.—Lugar de 319 habitantes, a 9 kilómetros de Cuenca y a 3 de la estación de Chillarón. Carretera de Cuenca a Priego. Produce cereales, vinos y ganado.

*Arcos de la Sierra*.—Lugar de 342 habitantes, a 33 kilómetros de Cuenca, cuya estación es la más próxima. Produce cereales, resina y miel.

*Barbalimpia*.—Lugar de 441 habitantes, a 21 kilómetros de Cuenca, cuya estación es la más próxima. Produce cereales, vinos, miel, nueces y ganado. Hay agregados la villa de Hortizuela y el caserío Osilla del Palmero.

*Bascuñana de San Pedro*.—Lugar de 139 habitantes, a 22 kilómetros de Cuenca y a 15 de la estación de Chillarón. Produce cereales, madera de pino, miel y algo de vino y ganado.

*Belmontejo*.—Villa de 707 habitantes, a 43 kilómetros

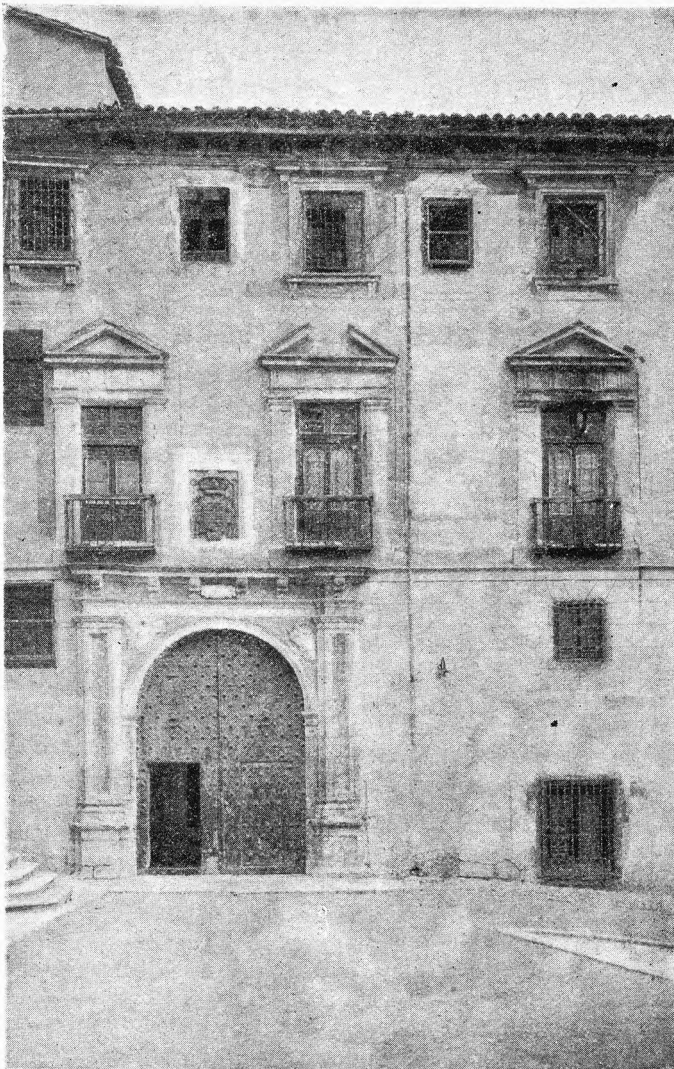

Cuenca.—Palacio Episcopal



de Cuenca, cuya estación es la más próxima. Carretera de Cuenca a Belmonte. Cosecha cereales, azafrán y vino.

*Bólliga*.—Villa de 444 habitantes, a 30 kilómetros de Cuenca y a 14 de la estación de Villar del Saz de Navalón. Cosecha cereales, azafrán, aceite y vinos.

*Buenache de la Sierra*.—Lugar de 324 habitantes, a 12 kilómetros de Cuenca, cuya estación es la más cercana. Produce maderas y ganado. Explota canteral de mármol.

*Collados*.—Lugar de 168 habitantes, a 26 kilómetros de Cuenca y a 19 de la estación de Chillarón. Produce cereales, vinos y ganado.

*Cólliga*.—Lugar de 405 habitantes, a 13 kilómetros de Cuenca y a 9 de la estación de Chillarón. Carretera de Cuenca a Abia de la Obispalía. Produce cereales y ganado. Hay agregada la aldea Colliguilla.

*Cuevas de Velasco*.—Villa de 480 habitantes, a 23 kilómetros de Cuenca, con estación de ferrocarril. Cosecha vinos, azafrán y cereales.

*Culebras*.—Lugar de 284 habitantes, a 25 kilómetros de Cuenca y a 7 de la estación de Villar del Saz de Navalón. Produce cereales y vinos. Hay agregada la aldea Valdecañas.

*Chillarón de Cuenca*.—Lugar de 510 habitantes, a 8 kilómetros de Cuenca, con estación de ferrocarril. Carretera de Cuenca a Priego. Cosecha principalmente cereales.

*Fresneda de Altarejos*.—Lugar de 489 habitantes, a 28 kilómetros de Cuenca, cuya estación es la más próxima. Produce cereales y ganado. Hay agregado el caserío La Peraleja.

*Fuentes*.—Villa de 1,373 habitantes, a 20 kilómetros de Cuenca, cuya estación es la más próxima. Carretera de Cuenca a Cañete. Produce principalmente cereales y ganado. Hay agregada la aldea Las Zomas.

*Fuentes Claras del Chillarón*.—Lugar de 180 habitantes, a 15 kilómetros de Cuenca y a 4 de la estación de Villar del Saz de Navalón. Cosecha principalmente cereales y vinos.

*Huerta de la Obispalía*.—Villa de 534 habitantes, a 37 kilómetros de Cuenca y a 21 de la estación de Castillejo del Romeral. Produce cereales y ganado.

*Jábaga*.—Lugar de 426 habitantes, a 11 kilómetros de Cuenca y a 5 de la estación de Chillarón. Produce cereales, vinos, maderas de pino, miel y ganado.

*Majadas (Las)*.—Villa de 634 habitantes, a 30 kilómetros de Cuenca, cuya estación es la más cercana. Produce principalmente cereales y ganado.

*Mariana*.—Lugar de 401 habitantes, a 11 kilómetros de Cuenca, cuya estación y la de Chillarón son las más cercanas. Produce cereales, resina, maderas y ganado.

*Melgosa (La)*.—Lugar de 254 habitantes, a 7 kilómetros de Cuenca, cuya estación es la más cercana. Carretera de Cuenca a Cañete. Produce principalmente cereales.

*Mohorte*.—Lugar de 430 habitantes, a 10 kilómetros de Cuenca, cuya estación es la más cercana. Carretera de Cuenca a Cañete. Produce cereales, azafrán y ganados.

*Monteagudo de las Salinas*.—Villa de 572 habitantes, a 47 kilómetros de Cuenca, cuya estación es la más próxima. Cosecha principalmente cereales; cría ganado lanar y cabrío; explota minas de sal.

*Mota de Altarejos*.—Lugar de 140 habitantes, a 37 kilómetros de Cuenca, cuya estación es la más próxima. Carretera de Cuenca a Belmonte. Produce cereales y ganado lanar.

*Navalón*.—Lugar de 402 habitantes, a 13 kilómetros de Cuenca y a 5 de la estación de Chillarón. Produce cereales, azafrán, vinos, miel y ganado. Hay agregada la aldea Valdecabrillas.

*Olmeda del Rey*.—Villa de 1,076 habitantes, a 38 kilómetros de Cuenca, cuya estación es la más cercana. Produce cereales, vinos, azafrán, garbanzos y ganado.

*Palomera*.—Lugar de 609 habitantes, a 10 kilómetros, por carretera, de Cuenca, cuya estación es la más cercana. Produce principalmente cereales y ganado. Hay agregada la aldea Molinos del Papel.

*Parra de las Vegas (La)*.—Villa de 463 habitantes, a 32 kilómetros de Cuenca, cuya estación es la más cercana. Produce vinos, cereales y ganado.

*Portilla*.—Lugar de 344 habitantes, a 24 kilómetros de Cuenca, cuya estación es la más próxima. Produce principalmente cereales y ganado.

*Poveda de la Obispalía*.—Lugar de 306 habitantes, a 32 kilómetros de Cuenca y a 26 de la estación de Castillejo del Romeral. Produce cereales, vinos y ganados.

*Reillo*.—Villa de 651 habitantes, a 36 kilómetros de Cuenca, cuya estación es la más próxima. Produce principalmente cereales. Hay agregado el caserío Cañizares.

*Ribagorda*.—Lugar de 427 habitantes, a 37 kilómetros de Cuenca y a 30 de la estación de Chillarón. Produce principalmente cereales y vinos.

*Sacedoncillo*.—Villa de 174 habitantes, a 22 kilómetros de Cuenca y a 12 de la estación de Chillarón. Carretera de Cuenca a Priego. Produce cereales y ganado. Hay agregada la aldea Noheda.

*San Lorenzo de la Parrilla*.—Villa de 2,564 habitantes, a 42 kilómetros de Cuenca, cuya estación es la más próxima. Carretera de Cuenca a Belmonte. Cosecha cereales y vinos; cría ganados; tiene fábricas de bizcochos y harinas y una de electricidad. Celebra feria el segundo domingo de Octubre y mercados los martes.

*Sotoca*.—Lugar de 247 habitantes, a 22 kilómetros de Cuenca y a 5 de la estación de Villar del Saz de Navalón. Carretera a Villar de Domingo García. Produce vinos, cereales y ganado.

*Sotos*.—Lugar de 500 habitantes, a 15 kilómetros de Cuenca, cuya estación es la más próxima. Cosecha principalmente cereales y vinos.

*Tondos*.—Lugar de 324 habitantes, a 15 kilómetros de Cuenca y a 8 de la estación de Chillarón. Cosecha principalmente vinos y cereales.

*Tórtola*.—Lugar de 341 habitantes, a 22 kilómetros de Cuenca, cuya estación es la más próxima. Produce cereales, vinos, azafrán, patatas, miel y ganado. Hay agregada la aldea Olmedilla de Arcas.

*Torralba*.—Villa de 852 habitantes, a 31 kilómetros de Cuenca y a 23 de la estación de Chillarón. Carretera de Cuenca a Priego. Produce aceite, vinos, cereales, azafrán, cerezas y ganado.

*Torrecilla*.—Lugar de 504 habitantes, a 21 kilómetros de Cuenca y a 23 de la estación de Chillarón. Produce cereales, vinos y ganado. Hay agregadas las aldeas Pajares y Villaseca.

*Tragacete*.—Villa de 1,454 habitantes, a 45 kilómetros de Cuenca, cuya estación es la más próxima. Produce principalmente cereales, patatas y ganado. Hay agregada la aldea Vega del Codorno.

*Valdecabras*.—Lugar de 759 habitantes, a 15 kilóme-



tros de Cuenca, cuya estación es la más cercana. Produce cereales, patatas, miel, maderas y ganado vacuno. Dentro de este término se halla la llamada Ciudad Encantada, curiosísimo fenómeno de erosión. Hay agregada la aldea de Uña.

*Valdecolmenas de Abajo.*—Villa de 523 habitantes, a 33 kilómetros de Cuenca y a 2 de la estación de Castillejo del Romeral. Produce miel, vinos, cereales y ganado.

*Valdecolmenas de Arriba.*—Lugar de 189 habitantes, a 27 kilómetros de Cuenca y a 9 de la estación de Castillejo del Romeral. Produce cereales, miel, vino y ganado.

*Valdeganga de Cuenca.*—Lugar de 364 habitantes, a 23 kilómetros de Cuenca, cuya estación es la más próxima. Produce cereales, azafrán, vinos, madera de pino y mucho ganado.

*Valera de Abajo.*—Villa de 1,166 habitantes, a 40 kilómetros de Cuenca, cuya estación es la más próxima. Carretera de Valera de Arriba a Valverde de Júcar, donde enlaza con la de Madrid a Valencia. Cosecha principalmente cereales.

*Valera de Arriba.*—Villa de 946 habitantes, a 36 kilómetros de Cuenca, cuya estación es la más cercana. Carretera a Valverde de Júcar, donde enlaza con la de Madrid a Valencia. Produce cereales y ganado.

*Ventosa (La).*—Villa de 839 habitantes, a 30 kilómetros de Cuenca y a 7 de la estación de Cuevas de Ve-

lasco. Cosecha azafrán, aceite, cereales y vinos. Cría ganado.

*Villalba de la Sierra.*—Lugar de 566 habitantes, a 20 kilómetros de Cuenca, cuya estación es la más próxima y a la que se va por carretera. Produce miel, cereales y ganado.

*Villanueva de los Escuderos.*—Lugar de 367 habitantes, a 14 kilómetros de Cuenca y a 11 de la estación de Chillarón. Carretera de Cuenca a Abia de la Obispalía. Produce principalmente cereales y ganado.

*Villar de Domingo García.*—Villa de 829 habitantes, a 26 kilómetros de Cuenca y a 12 de la estación de Villar del Saz de Navalón. Carreteras a Priego, Cuenca, Cavañeras y Sotoca. Produce azafrán, cereales, vinos y ganado. Hay agregada la aldea Villalbilla.

*Villar del Horno.*—Lugar de 427 habitantes, a 28 kilómetros de Cuenca y a 11 de la estación de Castillejo del Romeral. Carretera de Cuenca a Tarancón. Produce principalmente cereales.

*Villar del Maestro.*—Lugar de 270 habitantes, a 24 kilómetros de Cuenca y a 7 de la estación de Cuevas de Velasco. Cosecha cereales, vinos, patatas y legumbres.

*Villar del Saz de Arcas.*—Lugar de 310 habitantes, a 22 kilómetros de Cuenca, cuya estación es la más cercana. Carretera de Cuenca a Casas Ibáñez. Produce cereales, azafrán, patatas y ganado. Hay agregada la aldea Atalaya de Cuenca.

*Villar del Saz de Navalón.*—Lugar de 302 habitantes, a 19 kilómetros de Cuenca, con estación de ferrocarril. Cosecha cereales, azafrán y vinos.

*Villar de Olalla.*—Lugar de 1,012 habitantes, a 9 kilómetros de Cuenca, cuya estación es la más próxima. Carretera de Cuenca a Belmonte. Produce principalmente cereales. Tiene agregadas las aldeas Ballesteros y El Zarzoso.

*Villarejo de la Peñuela.*—Lugar de 173 habitantes, a 22 kilómetros de Cuenca y a 10 de la estación de Cuevas de Velasco. Carretera de Cuenca a Tarancón. Produce cereales, vinos, maderas y ganado.

*Villarejo-Periesteban.*—Lugar de 404 habitantes, a 40 kilómetros de Cuenca y a 35 de la estación de Chillarón.

Produce cereales, azafrán y ganado.

*Villarejo Seco.*—Lugar de 165 habitantes, a 26 kilómetros de Cuenca y a 21 de la estación de Chillarón. Cosecha cereales y vinos.

*Villarejo-Sobrehuerta.*—Villa de 303 habitantes, a 37 kilómetros de Cuenca y a 18 de la estación de Castillejo del Romeral. Produce cereales y vinos.

*Zarzuela.*—Lugar de 528 habitantes, a 23 kilómetros de Cuenca, cuya estación es la más próxima. Produce cereales, maderas, resina y ganado.

#### PARTIDO JUDICIAL DE BELMONTE

Se encuentra al SO. de la provincia, limitando: al N., con los partidos de Huete y Cuenca; al E., con el de San Clemente; al S., con las provincias de Albacete y Ciudad Real; al O., con la última nombrada y la de Toledo, y, al NO., con el partido de Tarancón.

El territorio es algo accidentado, menos por Mediodía, donde se extienden las llanuras de La Mancha. El río Záncara recorre en un buen trecho los límites meridionales del partido, después de haber regado buena parte de las regiones septentrional y oriental. Sus afluentes, el Saona y el Taray, bañan el resto del territorio, exceptuando la pequeña zona nororiental, surcada por un raquíptico afluente del Júcar.

Ninguna línea férrea pisa el territorio de esta jurisdicción. La carretera de Madrid a Valencia cruza por la región septentrional, recibiendo, en El Congosto, un ramal

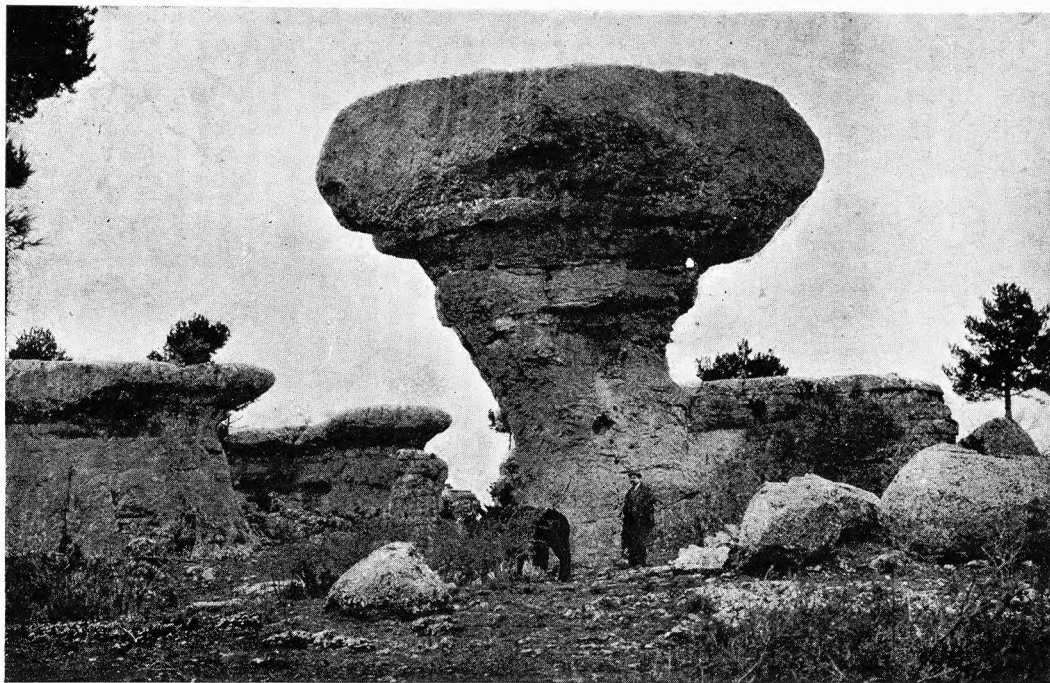

Detalle de la Ciudad Encantada, en el término de Valdecabras



procedente de Villar de Campos, que debe prolongarse hasta Zafra. La de Cuenca a Tomelloso, por Belmonte, cruza de NE. a SO., recibiendo, en Villaescusa de Haro, una rama iniciada en Carrascosa de Haro; lanzando, en la cabeza del partido, dos ramales, uno hacia Tresjuncos, que está construyéndose hasta Puebla de Almenara, y otro hacia el Pedernoso y Socuéllamos, y cruzándose, en Mota del Cuervo, con la carretera que va de Villacañas y Quintanar de la Orden a El Pedroso y La Roda. También acude, a Mota del Cuervo, la carretera procedente de Tarancón y Villamayor de Santiago. En Villarejo de Fuentes se reúnen tres carreteras, procedentes de Montalbo, Alconchel y Fuentelespino de Haro, y, finalmente, un ramalillo de 10 kilómetros comunica directamente los pueblos de Las Mesas y Las Pedroñeras.

Abarca esta jurisdicción los ayuntamientos de Belmonte, Alconchel de la Estrella, Almonacid del Marquesado, Carrascosa de Haro, Cervera del Llano, Fuentelespino de Haro, Los Hinojosos, Hontanaya, Las Mesas, Monreal del Llano, Montalbanejo, Mota del Cuervo, Osa de la Vega, El Pedernoso, Las Pedroñeras, Rada de Haro, Santa María de los Llanos, Tresjuncos, Villaescusa de Haro, Villalgordo del Marquesado, Villar de Cañas, Villar de la Encina, Villarejo de Fuentes y Villares del Saz.

*Belmonte.*—Villa de 2,664 habitantes, a 97 kilómetros de la capital y a 32 de la estación de Socuéllamos. Carreteras, indicadas al describir el partido judicial. La baña el río Saona. Produce vinos, cereales, azafrán y ganado. Celebra ferias del 29 de Septiembre al 2 de Octubre, y mercados los lunes.

*Alconchel de la Estrella.*—Villa de 616 habitantes, a 83 kilómetros de Cuenca y a 55 de la estación de Tarancón. Carretera a Villarejo de Fuentes. Cosecha principalmente cereales.

*Almonacid del Marquesado.*—Villa de 943 habitantes, a 75 kilómetros de Cuenca y a 35 de la estación de Tarancón. Cosecha principalmente cereales. Cría ganado.

*Carrascosa de Haro.*—Villa de 542 habitantes, a 84 kilómetros de Cuenca y a 40 de la estación de Villarrobledo. Cosecha cereales, vinos y aceite.

*Cervera del Llano.*—Villa de 1,018 habitantes, a 58 kilómetros de Cuenca, cuya estación es la más cercana. Carretera de Madrid a Valencia. Produce cereales, frutas, aceite, vinos y ganado.

*Fuentelespino de Haro.*—Villa de 743 habitantes, a 83 kilómetros de Cuenca y a 45 de la estación de Socuéllamos. Produce cereales, aceite, vinos y ganado.

*Hinojosos (Los).*—Villa de 1,833 habitantes, a 110 kilómetros de Cuenca y a 36 de la estación de Zánacara. Carretera de Villamayor de Santiago a Mota del Cuervo. Produce aceite, vinos, ganado y principalmente cereales.

*Hontanaya.*—Villa de 985 habitantes, a 88 kilómetros de Cuenca y a 42 de la estación de Tarancón. Cosecha aceite, vinos y principalmente cereales.

*Mesas (Las).*—Villa de 1,353 habitantes, a 116 kilómetros de Cuenca y a 12 de la estación de Socuéllamos. Carreteras a Socuéllamos, Las Pedroñeras y Belmonte. Cosecha principalmente cereales y vinos. Hay agregadas a su ayuntamiento las casas de hortelanos Los Arenales y Los Chaparrales.

*Monreal del Llano.*—Villa de 164 habitantes, a 102 kilómetros de Cuenca y a 34 de la estación de Socuéllamos. Cosecha vinos, cereales y algo de aceite.

*Montalbanejo.*—Villa de 955 habitantes, a 70 kilómetros de Cuenca, cuya estación es la más próxima. Produce cereales, azafrán, vinos y ganado.

*Mota del Cuervo.*—Villa de 3,092 habitantes, a 113 kilómetros de Cuenca y a 12 de la estación de Zánacara. Carreteras a Tarancón, Cuenca, La Roda, estación de Zánacara y Quintanar de la Orden. Produce cereales, aceite y vinos; cría ganado. Hay fábrica de electricidad. Celebra ferias el segundo domingo de Septiembre y mercados los martes.

*Osa de la Vega.*—Villa de 1,294 habitantes, a 90 kilómetros de Cuenca y a 41 de la estación de Socuéllamos. Carretera de Belmonte a Puebla de Almenara. Produce cereales, vinos, aceite, legumbres y ganado.

*Pedernoso (El).*—Villa de 1,507 habitantes, a 107 kilómetros de Cuenca y a 21 de la estación de Socuéllamos. Carreteras a Quintanar de la Orden, Belmonte, La Roda y Socuéllamos. Produce cereales, ganados y algo de vino. Tiene un establecimiento de aguas medicinales llamado La Celadilla.

*Pedroñeras (Las).*—Villa de 3,515 habitantes, a 114 kilómetros de Cuenca y a 22 de la estación de Socuéllamos. Carreteras a Quintanar de la Orden, La Roda y Socuéllamos. Produce cereales, vinos, azafrán, ajos, regaliz, ganado y aguardientes.

*Rada de Haro.*—Villa de 320 habitantes, a 94 kilómetros de Cuenca y a 36 de la estación de Socuéllamos. Carretera de Carrascosa de Haro a Villaescusa de Haro. Produce principalmente cereales y ganado.

*Santa María de los Llanos.*—Villa de 862 habitantes, a 110 kilómetros de Cuenca y a 26 de la estación de Zánacara. Carretera de Quintanar de la Orden a El Provencio. Produce cereales, ganado y algo de vino.

*Tresjuncos.*—Villa de 1,292 habitantes, a 81 kilómetros de Cuenca y a 47 de la estación de Tarancón. Cosecha vinos, aceite, cereales, ganado y principalmente azafrán.

*Villaescusa de Haro.*—Villa de 979 habitantes, a 92 kilómetros de Cuenca y a 36 de la estación de Socuéllamos, que es la más próxima. Carreteras a Belmonte, Cuenca y Carrascosa de Haro. Produce vinos, aceite, ganado y principalmente cereales. Celebra ferias el 24 de Junio y el 14 de Septiembre.

*Villalgordo del Marquesado.*—Villa de 327 habitantes, a 74 kilómetros de Cuenca y a 52 de la estación de Socuéllamos. Carretera de Cuenca a Belmonte. Produce aceite, vinos, ganado y principalmente cereales.

*Villar de Cañas.*—Villa de 1,403 habitantes, a 65 kilómetros de Cuenca y a 54 de la estación de Tarancón, por carretera. Produce vinos, aceite, patatas y principalmente cereales.

*Villar de la Encina.*—Villa de 620 habitantes, a 81 kilómetros de Cuenca y a 44 de la estación de Villarrobledo. Produce aceite, ganado y principalmente cereales.

*Villarejo de Fuentes.*—Villa de 2,080 habitantes, a 73 kilómetros de Cuenca y a 47 de la estación de Tarancón. Carreteras a Alconchel, Montalbo y Fuentelespino de Haro. Produce cereales, vinos, aceite y ganados. Celebra ferias del 4 al 6 de Octubre.

*Villares del Saz.*—Villa de 1,236 habitantes, a 54 kilómetros de Cuenca y a 50 de la estación de Tarancón. Produce cereales, ganado y algo de vino. Hay agregada la aldea El Congosto.



## PARTIDO JUDICIAL DE CAÑETE

Situado a Oriente de la provincia, confina: por el N., con el partido de Cuenca y la provincia de Teruel; al E., con el Rincón de Ademuz, la provincia de Teruel y la de Valencia; al S., con la última nombrada y el partido de Motilla del Palancar, y, al O. y NO., con el mencionado de Cuenca.

El territorio es bastante accidentado, extendiéndose por la parte septentrional la sierra de Valdemeca, con el pico El Talayuelo y el Collado Bajo, surgiendo, más al N., la muela de San Juan. En el centro del partido aparece el pico Cuerda; a Oriente la sierra de Santerón, las cuevas del Romeroso y de Fricos, con el pico Campalbós, y la sierra de Mira, que se prolonga hacia el S., donde tiene su principal eminencia en el monte Pelado y en el pico Ramera. Por Occidente se esparrama la quebrada Serranía de Cuenca.

Bañan el extremo N. de la jurisdicción los nacimientos del Júcar. Por el extremo oriental atraviesa el Turia con algunos de sus afluentes. Al SE., en la sierra de Mira, nace el Requena, que afluye al Júcar en el partido de Alcira, de la provincia de Valencia, y todo el resto del territorio está bañado por el Cabriel y sus tributarios, entre los cuales son dignos de nombrarse el Ojos de Moya y el Guadazaón. El Cabriel afluye también al Júcar en el partido de Ayora, de la nombrada provincia vecina.

No cruza por esta jurisdicción ninguna línea férrea, y las carreteras que por ella circulan, son: la que va de Cuenca a la sierra de Santerón y Teruel, pasando por la cabeza del partido y por Salvacañete, y la de Cardenete a Villora.

Comprende los municipios de Cañete, Alcalá de la Vega, Algarra, Aliaguilla, Arguisuelas, Beamud, Boniches, Campillos-Paravientos, Campillos-Sierra, Cañada del Hoyo, Carboneras de Guadazaón, Cardenete, Casas de Garcimolina, La Cierva, El Cubillo, Fuentelespino de Moya, Garaballa, Graja de Campalbo, Henarejos, Huélamo, Huérguina, Huerta del Marquesado, Laguna del Marquesado, Landete, Mira, Pajarón, Pajaroncillo, Salinas del Manzano, Salvacañete, San Martín de Boniches, Santa Cruz de Moya, Santo Domingo de Moya, Talayuelas, Tejadillos, Valdemeca, Valdemorillo de la Sierra, Valdemoro-Sierra, Villar del Humo, Villora, Yémeda y Zafrilla.

*Cañete.* — Villa de 1,753 habitantes, a 68 kilómetros de Cuenca, cuya estación es la más cercana. Carretera de Cuenca a Teruel. Cosecha principalmente cereales. Tiene un manantial de aguas sulfurosas. Celebra fiestas y ferias el 13 de Junio y el 8 de Septiembre.

*Alcalá de la Vega.* — Villa de 713 habitantes, a 78 kilómetros de Cuenca y a 65 de la estación de Teruel. Cosecha principalmente cereales y cría ganado.

*Algarra.* — Lugar de 258 habitantes, a 87 kilómetros de Cuenca y a 58 de la estación de Teruel. Produce principalmente cereales y ganado. Hay fábrica de electricidad. Celebra feria el segundo día de Pascua de Pentecostés.

*Aliaguilla.* — Villa de 1,464 habitantes, a 95 kilómetros de Cuenca y a 25 de la estación de Utiel. Produce cereales, azafrán, miel, vinos y ganado.

*Arguisuelas.* — Villa de 394 habitantes, a 52 kilómetros de Cuenca, cuya estación es la más próxima. Produce principalmente ganado y cereales.

*Beamud.* — Villa de 581 habitantes, a 30 kilómetros de Cuenca, cuya estación es la más próxima. Cosecha principalmente cereales y cría ganado.

*Boniches.* — Lugar de 560 habitantes, a 64 kilómetros de Cuenca, cuya estación es la más cercana. Produce vinos, maderas, cereales, azafrán, frutas y ganado.

*Campillos-Paravientos.* — Lugar de 495 habitantes, a 72 kilómetros de Cuenca, cuya estación es la más cercana. Produce principalmente cereales y patatas.

*Campillos-Sierra.* — Lugar de 451 habitantes, a 60 kilómetros de Cuenca, cuya estación es la más cercana. Produce principalmente cereales, madera de pino, sal y ganado. A tres kilómetros hay el Santuario del Pilar de Altorejos, cavado en la roca, labrada admirablemente. La imagen de la Virgen fué hallada en el siglo XII.

*Cañada del Hoyo.* — Villa de 980 habitantes, a 35 kilómetros de Cuenca, cuya estación es la más próxima. Cosecha cereales y cría mucho ganado.

*Carboneras de Guadazaón.* — Lugar de 1,099 habitantes, a 45 kilómetros de Cuenca, cuya estación es la más cercana. Carretera de Cuenca a Teruel. Produce principalmente cereales, miel y ganado mayor y menor.

*Cardenete.* — Villa de 1,656 habitantes, a 65 kilómetros de Cuenca y a 55 de la estación de Utiel. Produce cereales, azafrán, miel, cera, ganado y algo de vino y aceite.

*Casas de Garcimolina.* — Lugar de 406 habitantes, a 90 kilómetros de Cuenca y a 55 de la estación de Teruel. Produce principalmente cereales y ganado.

*Cierva (La).* — Lugar de 458 habitantes, a 26 kilómetros de Cuenca, cuya estación es la más cercana. Produce cereales y madera de pino.

*Cubillo (El).* — Lugar de 315 habitantes, a 81 kilómetros de Cuenca y a 63 de la estación de Teruel. Produce principalmente cereales.

*Fuentelespino de Moya.* — Lugar de 828 habitantes, a 73 kilómetros de Cuenca y a 64 de la estación de Utiel. Produce principalmente cereales y ganado.

*Garaballa.* — Lugar de 650 habitantes, a 89 kilómetros de Cuenca y a 43 de la estación de Utiel. Produce cereales, resina, vinos y ganados. Celebra ferias los días 24 de Junio y 7 y 8 de Septiembre. Hay agregada la iglesia y casas de Nuestra Señora de Tejada.

*Graja de Campalbo.* — Lugar de 279 habitantes, a 95 kilómetros de Cuenca y a 45 de la estación de Utiel. Cosecha principalmente cereales.

*Henarejos.* — Lugar de 1,080 habitantes, a 75 kilómetros de Cuenca y a 55 de la estación de Utiel. Produce cereales, vinos y ganado.

*Huélamo.* — Villa de 757 habitantes, a 50 kilómetros de Cuenca, cuya estación es la más próxima. Cosecha cereales y frutas. Cría mucho ganado.

*Huérguina.* — Lugar de 248 habitantes, a 70 kilómetros de Cuenca, cuya estación es la más cercana. Produce cereales y ganado.

*Huerta del Marquesado.* — Lugar de 429 habitantes, a 60 kilómetros de Cuenca, cuya estación es la más próxima. Produce principalmente cereales y patatas.

*Laguna del Marquesado.* — Lugar de 341 habitantes, a 65 kilómetros de Cuenca, cuya estación es la más cercana. Cosecha principalmente trigos.

*Landete.* — Villa de 1,765 habitantes, a 84 kilómetros de Cuenca y a 63 de la estación de Utiel. Produce cereales, vinos, ganado y aguardientes. Posee un manantial de aguas sulfurosas, conocido por «Fuente Podrida». Hay agregados la aldea Manzaneruela y el caserío Mijares.

*Mira.* — Villa de 2,193 habitantes, a 85 kilómetros de



Cuenca y a 40 de la estación de Utiel. Produce cereales, vinos, azafrán, aguardientes y legumbres. Hay agregados la aldea de Fuencaliente; los caseríos La Cañada y El Cañaverál, y las casas de hortelanos Cañadavedija y Fuente-lahiguera.

*Pajarón.* — Lugar de 380 habitantes, a 45 kilómetros de Cuenca, cuya estación es la más cercana. Produce cereales, azafrán y ganado.

*Pajaroncillo.* — Lugar de 419 habitantes, a 53 kilómetros de Cuenca, cuya estación es la más cercana. Produce cereales, miel, resina y ganados. Explora canteras de mármol. Hay agregados el caserío Vega de las Tajadas y la fábrica de resinas y casas de El Cañizar.

*Salinas del Manzano.* — Lugar de 562 habitantes, a 78 kilómetros de Cuenca y a 65 de la estación de Teruel. Carretera de Teruel a Cuenca. Produce cereales, sal y ganado.

*Salvacañete.* — Villa de 1,556 habitantes, a 81 kilómetros de Cuenca y a 62 de la estación de Teruel. Carretera de Teruel a Cuenca. Produce cereales y patatas. Tiene agregados los caseríos Casas Nuevas, Los Cortijos, Hoya del Peral, El Masegar, La Nogueruela, El Portillo y La Vega, y los rentos Casas de la Sabina, Fuente de la Zarza, Hondonadas, La Peraleja, El Santeroncillo y Valle de Carmona.

*San Martín de Boniches.* — Lugar de 477 habitantes, a 65 kilómetros de Cuenca, cuya estación y la de Utiel son las más cercanas. Produce principalmente cereales.

*Santa Cruz de Moya.* — Lugar de 1,965 habitantes, a 100 kilómetros de Cuenca y a 52 de la estación de Teruel. Produce vinos, cereales, seda, ganados y sal gemma. Hay agregados las aldeas Las Higuieruelas, La Olmeda y Las Rinconadas, y los caseríos Casas del Marqués y La Orchova.

*Santo Domingo de Moya.* — Ayuntamiento de 1,568 habitantes, cuya cabecera es la villa de Moya, a 88 kilómetros de Cuenca y a 56 de la estación de Teruel. Cosecha principalmente cereales. Hay agregados el barrio El Arrabal, las aldeas Pedro Izquierdo y Santo Domingo de Moya, y el caserío Los Huertos.

*Talayuelas.* — Lugar de 1,379 habitantes, a 95 kilómetros de Cuenca y a 45 de la estación de Utiel. Produce principalmente cereales y ganado. Hay agregado el caserío Casillas de Ranera.

*Tejadillos.* — Lugar de 567 habitantes, a 65 kilómetros de Cuenca, cuya estación es la más cercana. Produce principalmente trigos.

*Valdemeca.* — Villa de 664 habitantes, a 50 kilómetros de Cuenca, cuya estación es la más cercana. Cosecha principalmente cereales.

*Valdemorillo de la Sierra.* — Lugar de 418 habitantes, a 35 kilómetros de Cuenca, cuya estación es la más cercana. Produce madera de pino, cereales y ganado.

*Valdemoro-Sierra.* — Lugar de 936 habitantes, a 35 kilómetros de Cuenca, cuya estación es la más cercana. Produce cereales, sal y ganado.

*Villar del Humo.* — Lugar de 1,201 habitantes, a 62 kilómetros de Cuenca, cuya estación es la más próxima. Produce cereales, azafrán, miel, maderas y vinos.

*Villora.* — Villa de 915 habitantes, a 75 kilómetros de Cuenca y a 52 de la estación de Utiel. Carretera a Cardenete. Produce principalmente cereales y ganado. Hay agregada la aldea Narboneta.

*Yémeda.* — Lugar de 211 habitantes, a 60 kilómetros de Cuenca, cuya estación y la de Utiel son las más cercanas.

Produce vinos, cereales y ganado. Tiene un establecimiento balneario de aguas sulfurosas.

*Zafrilla.* — Lugar de 718 habitantes, a 75 kilómetros de Cuenca y a 70 de la estación de Teruel. Cosecha principalmente trigo. Tiene agregados los caseríos Colladoverde, Fuente del Berro y La Veredilla, y el rento La Hondonada.

## PARTIDO JUDICIAL DE HUETE

Se encuentra al NO. de la provincia, limitando: por el extremo N. y por el NO., con la provincia de Guadalajara; por el NE., con el partido de Priego; por el E., con el de Cuenca; por el S., con el de Belmonte, y, por el SO. y O., con el de Tarancón.

El territorio es algo accidentado, especialmente por Occidente, donde se desarrolla la sierra de Altomira, y por la región oriental, donde se extienden los Altos de Cabrejas. La mitad septentrional del partido está bañada por los afluentes del Tajo, llamados Guadamejud, Mayor y Guadiela, tributarios respectivamente unos de otros. La zona meridional se riega con el Riansares, y con el Gigüela y sus afluentes el Torrejón y el Jualón, todos los cuales van a parar al Záncara, tributario del Guadiana. Una extensa laguna se forma en el extremo meridional del partido, en el término de Montalbo.

La línea férrea que va de Cuenca a Aranjuez, donde enlaza con la que procede de Madrid, cruza esta jurisdicción por el centro, de E. a O., pasando por la cabeza del partido. Por el cual circulan las carreteras construidas de Cuenca a Tarancón, por Carrascosa del Campo; de Huete a Carrascosa y Saelices; de Huete a Garcinarro; de Huete a La Peraleja y Priego; de La Peraleja a La Ventosa; de La Peraleja a Castillejo del Romeral y Torrejoncillo del Rey; de Sacedón a la estación de Vellisca; de Villalba del Rey a Gascueña, y de Palomares del Campo a Montalbo y Villarejo de Fuentes.

Los ayuntamientos comprendidos en esta jurisdicción, son: Huete, Bonilla, Buendía, Caracenilla, Carrascosa del Campo, Castillejo del Romeral, Garcinarro, Horcajada de la Torre, Jabalera, Loranca del Campo, Mazarulleque, Moncalvillo del Huete, Montalbo, Naharros, Olmedilla del Campo, Palomares del Campo, La Peraleja, Pineda de Gigüela, Portalrubio de Guadamajud, Saceda del Río, Saceda-Trasierra, Tinajas, Torrejoncillo del Rey, Valdemoro del Rey, Valparaíso de Abajo, Valparaíso de Arriba, Vellisca, Verdelpino de Huete, Villalba del Rey, Villanueva de Guadamajud, Villar del Águila y Zafra de Záncara.

*Huete.* — Ciudad de 2,872 habitantes, a 63 kilómetros de Cuenca, con estación de ferrocarril. Carreteras a Garcinarro, La Peraleja y Saelices. Cosecha cereales y vinos. Cría ganado. Hay fábrica de electricidad. Celebra ferias el 21 de Septiembre y el 11 de Noviembre. Tiene agregadas las aldeas Carrascosilla, La Langa y Villavieja.

*Bonilla.* — Villa de 331 habitantes, a 56 kilómetros de Cuenca y a 6 de la estación de Caracenilla. Produce cereales, aceite, vinos y ganado.

*Buendía.* — Villa de 1,487 habitantes, a 80 kilómetros de Cuenca y a 28 de la estación de Huete. Carretera de Sacedón a Vellisca. Produce cereales, aceite, vino y ganado. Hay fábrica de electricidad. Celebra feria el 1.º de Noviembre. Hay agregadas la ermita y casas de Nuestra Señora de los Desamparados.

*Caracenilla.* — Villa de 483 habitantes, a 55 kilómetros